

BANCO CENTRAL DE RESERVA DEL PERÚ
SUCURSAL HUANCAYO



JUNÍN: Síntesis de Actividad Económica
Noviembre 2025¹

Departamento de Estudios Económicos

¹ En el presente informe participaron Francisco Callupe Casaño y Miguel Angel Campos Arias.

ÍNDICE

	<i>Página</i>
RESUMEN EJECUTIVO	3
I. ACTIVIDAD PRODUCTIVA.....	5
1. Actividad primaria	5
1.1 Sector agropecuario	5
1.2 Sector minería	7
2. Otros indicadores sectoriales	8
2.1. Sector construcción	8
2.2 Arribos a los establecimientos de hospedaje	8
II. CRÉDITOS Y DEPÓSITOS	9
1. Créditos	9
2. Depósitos.....	12
III. EJECUCIÓN DEL PRESUPUESTO PÚBLICO	13
1. Ejecución del Presupuesto Público	13
2. Ejecución del Presupuesto de Inversiones	14
IV. ANEXOS	16



RESUMEN EJECUTIVO

Principales hechos de importancia

- La actividad minera metálica se expandió en 0,1 por ciento interanual en noviembre, explicado por la mayor producción de cobre y molibdeno. Contrariamente, el sector agropecuario se contrajo en 1,6 por ciento, en comparación con el mismo mes del año anterior, asociado a la menor oferta de las partes agrícola y pecuaria.
- En relación con otros indicadores de actividad económica del mes, comparado con noviembre del año anterior, se observaron aumentos en los despachos de cemento (8,4 por ciento), el crédito total (5,7 por ciento), el crédito consumo (3,5 por ciento) y el crédito hipotecario (4,4 por ciento). Contrariamente, se redujo la inversión pública (-12,4 por ciento).

Actividad primaria

El **sector agropecuario** experimentó una reducción de 1,6 por ciento en noviembre, debido a una menor oferta de las partes agrícola (-2,0 por ciento) y pecuaria (-0,3 por ciento). En el primer caso, se explicó por la caída en la producción para el mercado externo y agroindustria (-15,2 por ciento), principalmente por cacao, como efecto de mayores cosechas atrasadas en noviembre del 2024, por anomalía climática (efecto base). No obstante, creció la oferta con destino al mercado interno (0,1 por ciento), explicado por la mayor producción de papa, arveja grano verde y zanahoria en la zona sierra; así como por piña, naranja, plátano, mandarina y tangelo en la zona ceja de selva y selva. El incremento en la producción de papa, arveja grano verde y zanahoria se explicó por las mayores siembras de campaña chica o complementaria; mientras que el aumento en la oferta de piña, naranja, plátano, mandarina y tangelo se sustentó en los adecuados rendimientos a causa de la mejora climática respecto del año previo.

El sector pecuario se contrajo en 0,3 por ciento durante el mes, a causa de la menor producción de huevo, fibras de alpaca y llama, y carnes de ave, porcino y llama.

El resultado agropecuario del mes no afectó para que se registre un incremento de 3,3 por ciento entre enero y noviembre, en comparación de similar periodo del año anterior, explicado por la mayor oferta de las partes agrícola (3,5 por ciento) y pecuario (1,6 por ciento).

- La actividad **minera metálica**, se expandió en 0,1 por ciento en noviembre, en comparación con el mismo mes del año anterior, debido a la mayor producción de cobre y molibdeno en la empresa Minera Chinalco. El resultado del mes contribuyó para el crecimiento del 18,8 por ciento registrado entre enero y noviembre, en comparación al año anterior, atribuida a una mayor producción de todos los productos, principalmente en cobre, molibdeno y zinc.

Otros indicadores de actividad económica

- **Los despachos locales de cemento** en Junín, durante noviembre, registraron un incremento de 8,4 por ciento en comparación con el mismo mes del año anterior, explicado por una mayor inversión privada, toda vez que la inversión pública observó reducción interanual de 12,4 por ciento en el mes. El resultado de noviembre contribuyó al aumento del 8,5 por ciento entre enero y noviembre, en comparación con su similar del año precedente, explicado por una mayor inversión privada, toda vez que la inversión pública, entre enero y noviembre, observó reducción interanual acumulada de 0,5 por ciento.

- El **crédito directo total** en Junín, al cierre de noviembre (S/ 8 978 millones, calculado con tipo de cambio fijo), se incrementó en 5,7 por ciento en comparación con el mismo mes del año pasado y en 1,0 por ciento en relación con el mes anterior. Sin considerar al Banco de la Nación y Agrobanco, el crédito interanual se expandió en 5,2 por ciento, explicado por la expansión del crédito dirigido a los segmentos empresarial (6,0 por ciento), consumo (3,5 por ciento) e hipotecario (4,4 por ciento).
- La **inversión pública** de los tres niveles de gobierno alcanzó S/ 196 millones al cierre de noviembre, lo que representó una reducción de 12,4 por ciento (en términos reales) en comparación con el mismo mes del año anterior, debido al menor gasto devengado en los gobiernos Nacional y Regional. El resultado del mes afectó para que se registre una reducción de 0,5 por ciento, entre enero y noviembre, respecto al mismo período del año anterior, impulsado por menores inversiones en el Gobierno Nacional.

CUADRO N° 1
JUNÍN: OTROS INDICADORES DE ACTIVIDAD ECONÓMICA
 (Variación % respecto a similar mes del año anterior)

		Jun.25		Jul.25		Ago.25		Set.25		Oct.25		Nov.25
Despachos de cemento	↑	7,0	↑	10,5	↑	8,0	↑	7,0	↑	7,0	↑	8,4
Crédito total ^{2/}	↑	2,5	↑	4,8	↑	5,6	↑	5,9	↑	5,7	↑	5,7
Crédito de consumo ^{3/}	↓	-3,7	↓	-2,7	↑	0,8	↑	1,9	↑	2,6	↑	3,5
Crédito hipotecario ^{3/}	↑	1,6	↑	2,0	↑	4,5	↑	4,1	↑	3,5	↑	4,4
Inversión pública ^{1/}	↓	-0,2	↓	-5,7	↓	-4,0	↓	-2,0	↓	-3,4	↓	-12,4

1/ En términos reales.

2/ Calculado con tipo de cambio fijo.

3/ En términos nominales.

Fuentes: UNACEM, SBS y AFP y MEF.

I. ACTIVIDAD PRODUCTIVA

1. Actividad primaria

1.1 Sector agropecuario

- La actividad agropecuaria experimentó una reducción de 1,6 por ciento en noviembre, en comparación con el mismo mes del año anterior, asociado a la menor producción de las partes agrícola y pecuaria. El resultado del mes no afectó para que se registre incremento interanual del 3,3 por ciento entre enero y noviembre, atribuido a los subsectores agrícola y pecuario.

CUADRO N° 2
JUNÍN: SECTOR AGROPECUARIO 1/
(Miles de toneladas)

	Estructura ^{2/}	Noviembre				Enero - Noviembre			
	2024	2024	2025	Var%	Cont. %	2024	2025	Var%	Cont. %
AGRÍCOLA ^{2/}	86,7			-2,0	-1,5			3,5	3,0
Orientada al mercado interno ^{2/}	55,6			0,1	0,1			4,0	2,2
Papa	11,7	6,8	7,1	4,0	0,1	483,6	518,2	7,1	0,9
Piña	8,7	37,3	38,1	2,2	0,3	410,4	416,5	1,5	0,1
Naranja	7,0	22,6	23,2	2,7	0,3	291,5	296,8	1,8	0,1
Palta	4,3	10,3	9,4	-8,7	-1,1	59,5	61,6	3,7	0,1
Plátano	3,9	19,5	20,0	2,8	0,2	203,6	205,5	0,9	0,0
Maíz Choclo	3,3	0,1	0,1	-24,8	0,0	113,8	119,4	4,9	0,2
Mandarina	2,4	0,9	0,9	4,8	0,0	64,0	65,0	1,5	0,0
Arveja Grano Verde	1,6	1,2	1,4	12,5	0,1	35,0	38,7	10,4	0,2
Yuca	1,9	15,7	15,3	-2,6	-0,1	98,5	89,4	-9,2	-0,2
Maíz Amiláceo	1,3	0,0	0,0	-	0,0	20,3	22,4	10,1	0,1
Orientada al mercado externo y agroindustria ^{2/}	28,2			-15,2	-1,7			2,5	0,7
Café	16,7	0,0	0,0	-	0,0	67,4	68,9	2,2	0,4
Cacao	9,2	1,3	1,0	-27,3	-1,9	34,0	34,8	2,5	0,2
Jengibre (kion)	1,0	8,5	8,8	3,5	0,1	38,7	42,0	8,7	0,1
Maíz A. Duro	0,8	0,7	0,8	17,5	0,1	21,4	23,5	9,8	0,1
Pastos Forrajeros ^{2/}	2,9			4,7	0,2			4,7	0,1
PECUARIO ^{2/}	13,3			-0,3	-0,1			1,6	0,2
Vacuno*	3,4	1,3	1,3	0,5	0,0	13,7	14,2	3,8	0,1
Leche	2,7	5,3	5,3	1,2	0,1	57,2	59,6	4,1	0,1
Ovino*	2,2	0,7	0,7	0,4	0,0	8,1	8,3	2,7	0,1
Ave*	2,3	1,0	1,0	-1,6	-0,1	10,6	10,2	-3,6	-0,1
Porcino*	1,5	0,7	0,7	-1,7	0,0	7,3	7,3	-0,4	0,0
TOTAL	100,0			-1,6	-1,6			3,3	3,3

1/ Cifras preliminares.

2/ Calculado a precios de 2007.

* Peso de animal vivo.

Fuente: MIDAGRI

Elaboración: BCRP - Sucursal Huancayo. Departamento de Estudios Económicos.

El **subsector agrícola** registró una reducción interanual de 2,0 por ciento, explicado por la caída en la producción para el mercado externo y agroindustria (-15,2 por ciento), principalmente por cacao, como efecto de mayores cosechas atrasadas en noviembre del 2024, por anomalía climática (efecto base). No obstante, creció la oferta con destino al mercado interno (0,1 por ciento), explicado por la mayor producción de papa, arveja grano verde y zanahoria en la zona

sierra; así como por piña, naranja, plátano, mandarina y tangelo en la zona ceja de selva y selva. El incremento en la producción de papa, arveja grano verde y zanahoria se explicó por las mayores siembras de campaña chica o complementaria; mientras que el aumento en la oferta de piña, naranja, plátano, mandarina y tangelo se sustentó en los adecuados rendimientos a causa de la mejora climática respecto del año previo.

- El **subsector pecuario** se contrajo en 0,3 por ciento durante el mes, a causa de la menor producción de huevo, fibras de alpaca y llama, y carnes de ave, porcino y llama. El resultado del mes no afectó para que se registre un incremento, entre enero y noviembre, de 1,6 por ciento, respecto de igual lapso del año previo.
- En cuanto a la **superficie sembrada**, entre agosto y noviembre de la campaña agrícola 2025-2026 se alcanzó 83 525 hectáreas instaladas, lo que representó una reducción de 0,8 por ciento en comparación con el mismo período de la campaña anterior (2024-2025). La contracción se asoció a la falta de lluvias observadas en la segunda mitad de octubre y todo noviembre, por lo que muchos agricultores optaron por posponer sus instalaciones. Se contrajo las siembras de cultivos transitorios (-0,4 por ciento) y de los permanentes y semi permanentes (-3,7 por ciento).

CUADRO N° 3
JUNÍN: SUPERFICIE SEMBRADA 1/
(Hectáreas)

	Campaña Agrícola 2/		Variación	
	2024-25	2025-26	Absoluta	Porcentual
Transitorios	74 256	73 939	-317	-0,4
Papa	20 216	20 101	-115	-0,6
Maíz Choclo	6 651	6 585	-66	-1,0
Maíz Amiláceo	6 085	6 056	-29	-0,5
Cebada Grano	5 290	5 101	-189	-3,6
Maíz A. Duro	5 072	5 044	-28	-0,5
Yuca	4 408	4 562	154	3,5
Arveja Grano Verde	3 377	3 366	-11	-0,3
Jenjibre (kion)	2 800	2 893	93	3,3
Haba Grano Verde	2 648	2 689	41	1,5
Maca	2 201	2 520	319	14,5
Olluco	2 163	2 185	22	1,0
Frijol Grano Seco	2 055	1 980	-75	-3,6
Resto	11 290	10 857	-433	-3,8
Permanentes y Semi				
Permanentes	4 374	4 211	-163	-3,7
Piña	1 914	1 851	-63	-3,3
Plátano	1 866	1 708	-158	-8,5
Cacao	166	223	57	34,3
Café	44	146	102	231,8
Palta	167	134	-33	-19,8
Alcachofa	39	26	-13	-33,3
Resto	178	123	-55	-30,9
Pastos Forrajeros	5 565	5 375	-190	-3,4
TOTAL	84 195	83 525	-670	-0,8

1/ Cifras preliminares.

2/ De agosto a noviembre

Fuente: DRA Junín.

Elaboración: BCRP - Sucursal Huancayo. Departamento de Estudios Económicos.

1.2 Sector minería

- La actividad minera metálica registró un incremento de 0,1 por ciento en noviembre, en comparación con el mismo mes del año anterior, debido a la mayor producción de cobre y molibdeno en la empresa Minera Chinalco.
- El resultado del mes impulsó el incremento de 18,8 por ciento entre enero y noviembre, en comparación con igual lapso del año anterior, debido a una mayor producción de todos los productos, principalmente de cobre (24,8 por ciento) y molibdeno (76,2 por ciento). Entre enero y noviembre, la producción de cobre en Minera Chinalco (que representó el 97,8 por ciento del total departamental) se incrementó en 25,0 por ciento, respecto de igual periodo del año anterior.

CUADRO N° 4
JUNÍN: SECTOR MINERÍA 1/
(Variación % real respecto a similar periodo del año anterior)

	Estructura ^{2/}	Noviembre				Enero - Noviembre			
	2024	2024	2025	Var. %	Contrib. %	2024	2025	Var. %	Contrib. %
Minería Metálica 2/	100,0			0,1	0,1			18,8	18,8
Cobre (TMR)	60,5	20 567	21 446	4,3	2,8	169 485	211 557	24,8	14,7
Molibdeno (TMR)	3,4	86	89	3,7	0,1	871	1 535	76,2	2,5
Oro (Kg.R.)		0	0	-	-	0	12	-	-
Plata (Kg.R.)	10,1	40 591	37 492	-7,6	-0,7	419 403	431 433	2,9	0,3
Plomo (TMR)	2,9	2 312	1 933	-16,4	-0,4	26 540	30 269	14,1	0,4
Zinc (TMR)	23,2	16 347	14 943	-8,6	-1,8	173 694	179 993	3,6	0,9
Total 2/	100,0			0,1	0,1			18,8	18,8

1/ Cifras preliminares, en unidades finas recuperables.

2/ A precios de 2007.

Fuente: INEI, MINEM y Perupetro.

Elaboración: BCRP - Sucursal Huancayo. Departamento de Estudios Económicos.

GRÁFICO N° 1
JUNÍN: CRECIMIENTO DE LA PRODUCCIÓN MINERA
(Variación % real respecto a similar mes del año anterior)

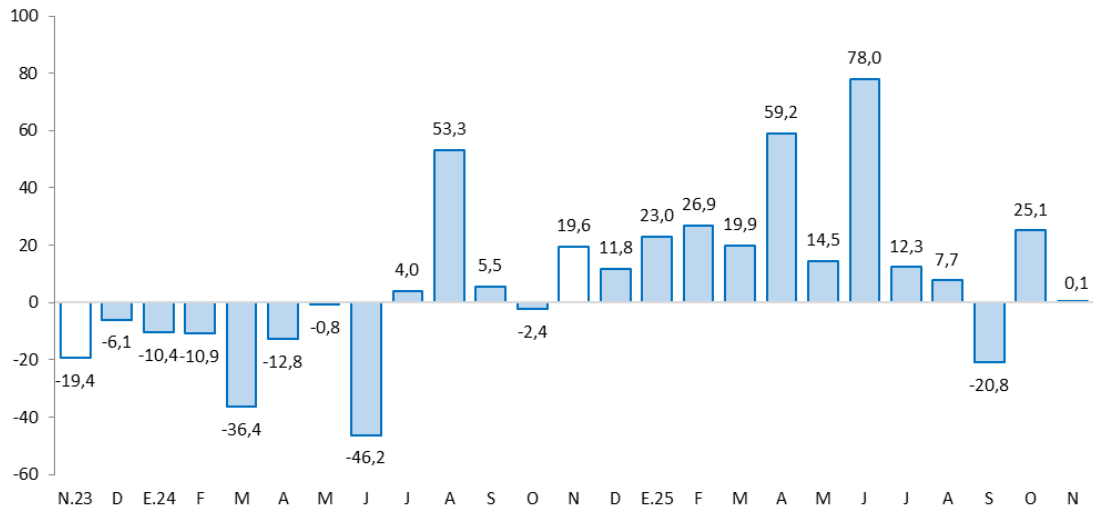

Fuente: MINEM.

Elaboración: BCRP - Sucursal Huancayo. Departamento de Estudios Económicos.

2. Otros indicadores sectoriales

2.1. Sector construcción

- Los despachos locales de cemento en Junín, durante noviembre, registraron un incremento de 8,4 por ciento en comparación con el mismo mes del año anterior, explicado por una mayor inversión privada, toda vez que la inversión pública observó reducción en el mes.
- El resultado del mes contribuyó al aumento del 8,5 por ciento entre enero y noviembre, en comparación con su similar del año precedente, explicado por una mayor inversión privada, ante mayores obras inmobiliarias y de viviendas particulares; mientras que la inversión pública se redujo, por menores gastos en el Gobierno Nacional.

GRÁFICO N° 2
JUNÍN: CRECIMIENTO DE LOS DESPACHOS DE CEMENTO
(Variación % real respecto a similar mes del año anterior)

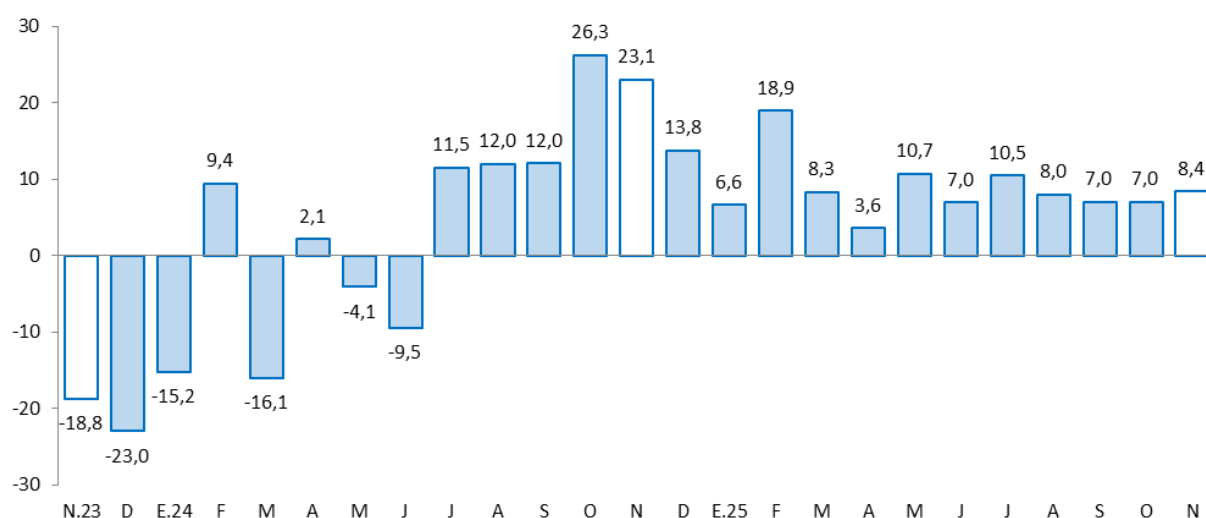

Fuente: UNACEM.

Elaboración: BCRP - Sucursal Huancayo. Departamento de Estudios Económicos.

2.2. Arribos a los establecimientos de hospedaje

- El número de arribos y pernoctaciones a los establecimientos de hospedaje en Junín, al término de octubre, sumaron 182 y 212 miles, respectivamente, lo que representó un incremento del 37,6 y 31,3 por ciento, respectivamente, al ser comparado con los registros de igual mes del año previo. Respecto de similar mes del 2019 (prepandemia), los arribos y pernoctaciones fueron superiores en 36,0 y 34,7 por ciento, respectivamente, lo que evidencia la recuperación del sector.
- Entre enero y octubre, el número de arribos (1 552 miles) y pernoctaciones (1 851 miles) se incrementaron en 23,0 y 21,6 por ciento, respectivamente, respecto de igual periodo del año previo. Al ser comparado con los registros de igual periodo del 2019 (prepandemia), los arribos y pernoctaciones evidenciaron tasas positivas al crecer en 25,7 y 26,4 por ciento, respectivamente, lo que revela la recuperación del sector por segundo año consecutivo.

GRÁFICO N° 3
JUNÍN: CRECIMIENTO DE ARRIBOS A ESTABLECIMIENTOS DE HOSPEDAJE
(Variación %)

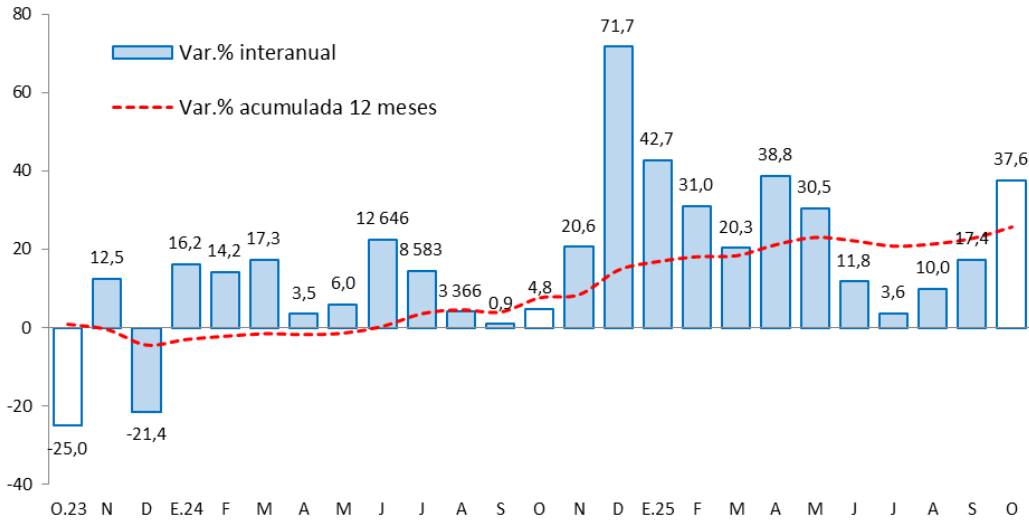

Fuente: MINCETUR

Elaboración: BCRP - Sucursal Huancayo. Departamento de Estudios Económicos.

II. CRÉDITOS Y DEPÓSITOS ²

1. Créditos

- Los **créditos en Junín** al término de noviembre (S/ 8 978 millones) observaron un incremento de 5,7 por ciento en comparación con el mismo mes del año anterior, y en 1,0 por ciento respecto al mes previo. Por instituciones, el incremento interanual se registró en el Banco de la Nación, Agrobanco, Banca Múltiple y las Cajas Municipales. Sin considerar al Banco de la Nación y Agrobanco, el crédito interanual se incrementó en 5,2 por ciento, resultado de la expansión del crédito dirigido a los segmentos empresarial (6,0 por ciento), consumo (3,5 por ciento) e hipotecario (4,4 por ciento).
- Respecto al mes previo**, el incremento de 1,0 por ciento se relacionó al aumento del crédito en el Banco de la Nación, Agrobanco, Banca Múltiple, Financieras y Cajas Municipales. Sin considerar al Banco de la Nación y Agrobanco, creció en 0,8 por ciento, asociado a mayores créditos para los segmentos empresarial (0,9 por ciento), consumo (0,4 por ciento) e hipotecario (1,1 por ciento).
- Por tipo de moneda**, al término de noviembre, el 98,6 por ciento se otorgó en moneda nacional, los que interanualmente se expandieron en 5,8 por ciento; mientras que en moneda extranjera (con 1,4 por ciento de aporte) se contrajo en 1,1 por ciento. El **coeficiente de dolarización** en los créditos se ubicó en 1,4 por ciento al término de noviembre 2025.

² Los saldos de las cuentas expresadas en moneda extranjera se valúan a un tipo de cambio constante, a fin de aislar el efecto de la valuación cambiaria sobre los saldos en dicha moneda.

CUADRO N° 5
JUNÍN: CRÉDITO DIRECTO
 (En millones de soles con tipo de cambio fijo)

	Estructura %	Saldo en millones de soles con TCF ^{1/}		Tasa de crecimiento (%)	
		Nov-25	Oct-25	Mes	12 Meses
BN y Agrobanco	5,4	469	489	4,2	15,3
Banco de la Nación	5,0	431	450	4,4	16,9
Agrobanco	0,4	38	39	2,1	0,2
Sin BN y Agrobanco	94,6	8 423	8 489	0,8	5,2
Banca Múltiple	49,9	4 460	4 480	0,4	6,6
Financieras	4,5	401	406	1,3	-21,0
Cajas Municipales	38,4	3 411	3 452	1,2	7,9
Cajas Rurales	1,7	152	152	0,1	-4,0
Empresas de Crédito	0,0	0	0	-	-
TOTAL	100,0	8 892	8 978	1,0	5,7
MN	98,6	8 766	8 852	1,0	5,8
ME	1,4	126	125	-0,6	-1,1
Coef. de Dolarización (%)		1,4	1,4		

1/ Los saldos en moneda extranjera se valúan al tipo de cambio constante de diciembre de 2024 (S/ 3,77)

Fuente: SBS y AFP

Elaboración: BCRP - Sucursal Huancayo, Departamento de Estudios Económicos

- **En cuanto a la composición del crédito**, en noviembre, la Banca Múltiple otorgó el 49,9 por ciento del total prestado, seguido de las Cajas Municipales (38,4 por ciento), Banco de la Nación (5,0 por ciento) y las Financieras (4,5 por ciento), entre los principales.

GRÁFICO N° 4
JUNÍN: CRECIMIENTO DEL CRÉDITO DIRECTO
 (Variación % respecto a similar mes del año anterior)

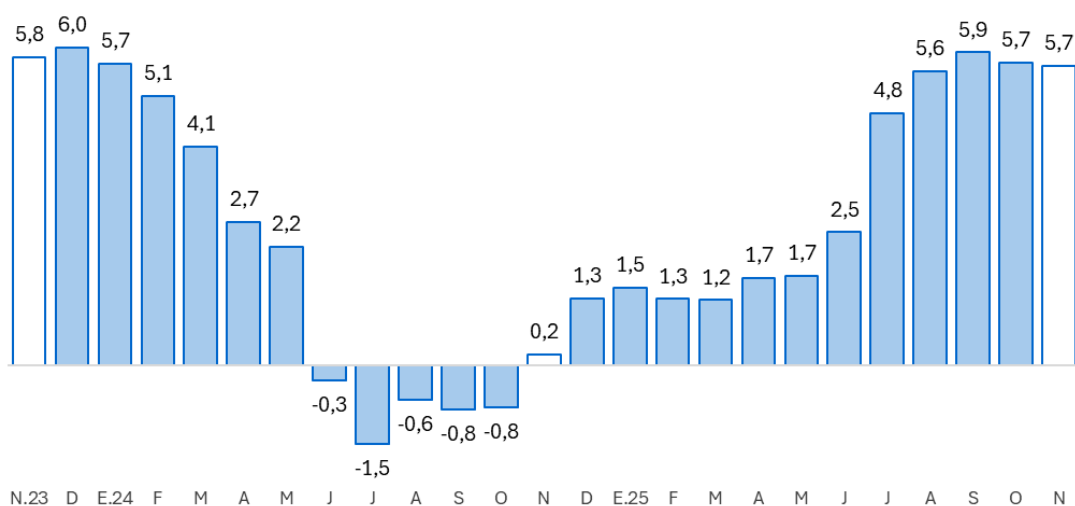

Fuente: SBS y AFP.

Elaboración: BCRP, Sucursal Huancayo. Departamento de Estudios Económicos.

- Sin considerar al Banco de la Nación y Agrobanco (94,6 por ciento del crédito total), el 63,1 por ciento se concentró en el crédito empresarial, seguido del crédito consumo (28,3 por ciento) y del tipo hipotecario (8,6 por ciento).

CUADRO N° 6
JUNÍN: CRÉDITO POR TIPO SIN BN Y AGROBANCO
(En porcentaje)

	Estructura % Nov-25	Tasa de crecimiento (%) Noviembre-2025	
		Mes	12 Meses
Empresarial	63,1	0,9	6,0
Corporativo	0,6	-4,0	-
Grandes Empresas	2,8	1,5	-
Medianas Empresas	2,9	-0,7	-
Pequeñas Empresas	50,6	0,9	-
Microempresas	6,2	2,0	-
Consumo	28,3	0,4	3,5
Hipotecario	8,6	1,1	4,4
Total ^{1/}	100,0	0,8	5,2

1/ Sin Banco de la Nación y Agrobanco, evaluada con tipo de cambio fijo

Fuente: SBS - Carpeta de Información del Sistema Financiero

Elaboración: BCRP - Sucursal Huancayo, Departamento de Estudios Económicos

- Por su parte, la **morosidad** en Junín alcanzó el 4,8 por ciento al término de noviembre, disminuyendo en 1,0 de punto porcentual, respecto de su similar del año pasado. En noviembre, los mayores niveles de morosidad se registraron en Agrobanco (30,6 por ciento), las Cajas Rurales (11,4 por ciento) y la Banca Múltiple (5,2 por ciento).

GRÁFICO N° 5
JUNÍN: TASA DE MOROSIDAD 1/ 2/
(Porcentaje)

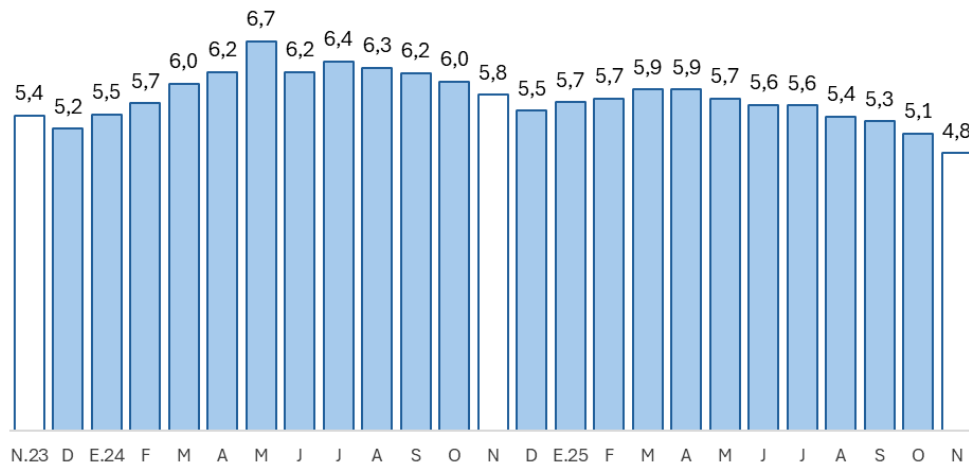

1/ Morosidad = (créditos vencidos + créditos en cobranza judicial) / colocaciones brutas.

2/ Preliminar

Fuente: SBS y AFP.

Elaboración: BCRP - Sucursal Huancayo, Departamento de Estudios Económicos.

2. Depósitos

- Los depósitos en Junín (S/ 8 605 millones) registraron un incremento de 12,8 por ciento durante noviembre pasado, comparado a igual mes del año previo, y en 2,8 por ciento, respecto al mes anterior. La expansión interanual se debió a los mayores montos en depósitos en ahorro (18,6 por ciento), a la vista (16,8 por ciento) y a plazo (3,6 por ciento); sobresaliendo por instituciones el incremento en la Banca Múltiple, Banco de la Nación y Cajas Municipales.
- Respecto **al mes previo**, el incremento se relacionó a mayores depósitos a la vista, en ahorro y a plazo; en tanto que, según entidades creció en la Banca Múltiple, Financieras, Cajas Municipales y Cajas Rurales.
- Según composición**, los depósitos en ahorro concentraron el 51,0 por ciento del total al término de noviembre pasado, seguido por los depósitos a plazo (33,7 por ciento) y a la vista (15,3 por ciento). La Banca Múltiple captó el 52,1 por ciento del total, seguido por las Cajas Municipales (32,6 por ciento) y el Banco de la Nación (12,0 por ciento), entre los principales.

CUADRO N° 7
JUNÍN: DEPÓSITOS
(En millones de soles con tipo de cambio fijo)

	Estructura %	Saldo en millones de soles con TCF ^{1/}		Tasa de crecimiento (%)	
		Oct-25	Nov-25	Mes	12 Meses
Banco de la Nación	12,0	1 037	1 032	-0,4	5,6
Banco de la Nación	12,0	1 037	1 032	-0,4	5,6
Sin BN y Agrobanco	88,0	7 336	7 573	3,2	13,9
Banca Múltiple	52,1	4 296	4 486	4,4	19,1
Financieras	1,9	159	163	2,3	1,0
Cajas Municipales	32,6	2 764	2 803	1,4	7,8
Cajas Rurales	1,4	118	122	3,1	-1,1
TOTAL	100,0	8 373	8 605	2,8	12,8
Vista	15,3	1 222	1 313	7,4	16,8
Ahorro	51,0	4 308	4 392	2,0	18,6
A plazo	33,7	2 843	2 901	2,0	3,6
MN	87,7	7 368	7 547	2,4	10,4
ME	12,3	1 005	1 058	5,4	33,9
Coef. de Dolarización (%)		12,0	12,3		

^{1/} Los saldos en moneda extranjera se valúan al tipo de cambio constante de diciembre de 2024 (S/ 3,77)

Fuente: SBS y AFP

Elaboración: BCRP - Sucursal Huancayo, Departamento de Estudios Económicos

- Por tipo de moneda**, el 87,7 por ciento se captó en moneda nacional al finalizar el mes de noviembre pasado, incrementándose interanualmente en 10,4 por ciento; y el 12,3 por ciento restante se captó en moneda extranjera, aumentando en 33,9 por ciento al ser comparado con igual mes del año previo. El **coeficiente de dolarización** en los depósitos se ubicó en 12,3 por ciento al término de noviembre 2025.

GRÁFICO N° 6
JUNÍN: CRECIMIENTO DE LOS DEPÓSITOS
(Variación % respecto a similar mes del año anterior)

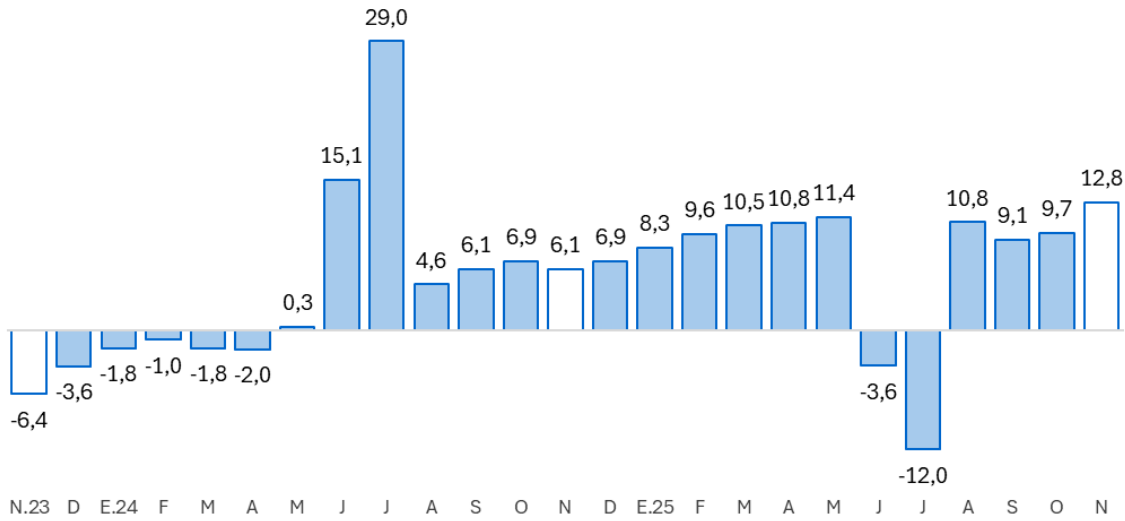

Fuente: SBS y AFP.

Elaboración: BCRP - Sucursal Huancayo. Departamento de Estudios Económicos.

III. EJECUCIÓN DEL PRESUPUESTO PÚBLICO

1. Ejecución del Presupuesto Público

- La ejecución presupuestal del gasto corriente no financiero en Junín alcanzó S/ 397 millones en noviembre, lo que representó un incremento de 1,5 por ciento, en términos reales, respecto al mismo mes del año anterior, debido a mayores remuneraciones en los gobiernos Nacional y Regional.
- El resultado del mes aportó para un incremento interanual del 6,6 por ciento entre enero y noviembre, alcanzando un total de S/ 4 572 millones en gastos corrientes, asociado a mayores montos devengados en los tres niveles de gobierno, por mayores remuneraciones, transferencias y compra de bienes y servicios.

CUADRO N° 8
JUNÍN: EJECUCIÓN DEL PRESUPUESTO DE GASTOS CORRIENTES 1/
(Millones de soles)

	Estructura 2024	Noviembre			Enero - Noviembre		
		2024	2025	V% Real	2024	2025	V% Real
Gobierno Nacional	35,2	131	129	-2,9	1 499	1 670	9,8
Gobierno Regional	50,0	196	208	4,8	2 131	2 262	4,6
Gobiernos Locales	14,7	59	60	0,7	595	640	5,9
Total	100,0	386	397	1,5	4 225	4 572	6,6

1/ Preliminar. Información actualizada al 30 de noviembre de 2025

Fuente: MEF

Elaboración: BCRP - Sucursal Huancayo. Departamento de Estudios Económicos.

2. Ejecución del Presupuesto de Inversiones

- La inversión pública de los tres niveles de gobierno alcanzó S/ 196 millones al cierre de noviembre, lo que representó una reducción de 12,4 por ciento (en términos reales) en comparación con el mismo mes del año anterior, debido al menor gasto devengado en los gobiernos Nacional y Regional; no obstante, el incremento en las municipalidades.
- El resultado del mes afectó para que se registre una contracción de 0,5 por ciento entre enero y noviembre, respecto de igual lapso del año previo, explicado por menores inversiones en el Gobierno Nacional (-27,1 por ciento), principalmente en los sectores de educación, comunicaciones y salud.

CUADRO N° 9
JUNÍN: EJECUCIÓN DEL PRESUPUESTO DE INVERSIONES 1/
(Millones de soles)

	Estructura 2024	Noviembre			Enero - Noviembre		
		2024	2025	V% Real	2024	2025	V% Real
Gobierno Nacional	35,0	77	62	-20,0	653	484	-27,1
Gobierno Regional	41,1	104	58	-45,6	841	870	2,0
Gobiernos Locales	23,8	40	76	89,3	416	574	36,0
Total	100,0	221	196	-12,4	1 910	1 927	-0,5

1/ Preliminar. Información actualizada al 30 de noviembre de 2025

Fuente: MEF

Elaboración: BCRP - Sucursal Huancayo. Departamento de Estudios Económicos.

- En cuanto al avance del Presupuesto Institucional Modificado (PIM) para inversiones, que totalizó S/ 2 817,8 millones en noviembre, alcanzó una ejecución acumulada del 68,4 por ciento. El Gobierno Regional registró una ejecución del 90,1 por ciento de su PIM, seguido del Gobierno Nacional (64,7 por ciento) y las municipalidades (51,9 por ciento).

GRÁFICO N° 7
JUNÍN: CRECIMIENTO DE LA EJECUCIÓN DEL PRESUPUESTO DE INVERSIONES
(Variación % real)

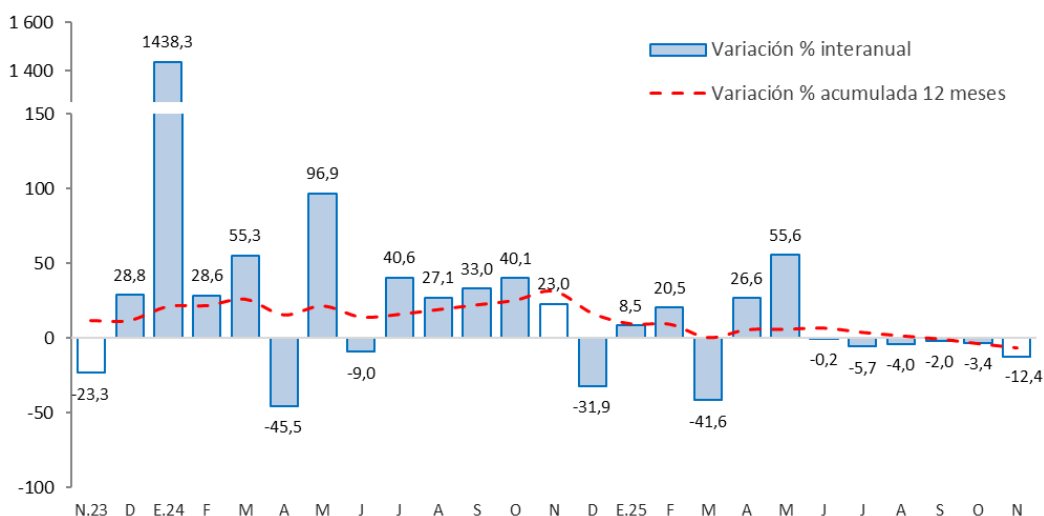

Fuente: MEF.

Elaboración: BCRP - Sucursal Huancayo. Departamento de Estudios Económicos.

Principales proyectos

Entre enero y noviembre, los principales proyectos con mayores montos devengados fueron:

- En el Gobierno Nacional, “Creación del servicio de transitabilidad vial interurbana en la nueva Carretera Central, Ate (Lima) – Yauli (Junín)”, con un gasto acumulado de S/ 224,3 millones; y “Mejoramiento del servicio de educación inicial, primaria y secundaria de la I.E. Seis de Agosto en el distrito de Junín - provincia de Junín”, con un gasto acumulado de S/ 21,7 millones.
- En el Gobierno Regional, “Mejoramiento de la carretera departamental JU - 108 tramo: Palian - abra del Huaytapallana - Pariahuanca, provincia de Huancayo”, con un gasto acumulado de S/ 57,8 millones; y “Mejoramiento del servicio educativo del nivel secundaria de la I.E. Politécnico Tupac Amaru, distrito de Chilca, provincia de Huancayo”, con un gasto acumulado de S/ 39,3 millones.
- En los gobiernos locales, “Creación del servicio de provisión de agua para riego en el sector de las Pampas de Huaculpuquio, distrito de Huasicancha de la provincia de Huancayo”, con un gasto acumulado de S/ 13,4 millones; y “Mejoramiento y ampliación del sistema de riego en los sectores el Molino, Pasuca, Casacancha, Valero, Pachapuni y Legua del distrito de Leonor Ordoñez - provincia de Jauja”, con un gasto en el avance de S/ 12,8 millones.

IV. ANEXOS



ANEXO 1

JUNÍN: PRODUCCIÓN AGROPECUARIA^{1/}

(Toneladas métricas)

	2024		2025											
	NOV	DIC	ENE	FEB	MAR	ABR	MAY	JUN	JUL	AGO	SET	OCT	NOV	
AGRÍCOLA														AGRÍCOLA
Consumo Interno														Consumo Interno
Alcachofa	208	234	277	414	488	456	464	294	274	193	208	252	241	Alcachofa
Arroz Cáscara	18	27	35	62	66	92	72	67	18	33	21	38	31	Arroz Cáscara
Arveja Grano Seco	0	0	0	0	0	0	457	1 116	193	0	0	0	0	Arveja Grano Seco
Arveja Grano Verde	1 249	2 497	4 969	6 415	6 939	6 586	3 981	1 302	1 377	1 729	2 324	1 639	1 406	Arveja Grano Verde
Cebada Grano	0	0	0	0	0	0	494	9 482	11 522	564	0	0	0	Cebada Grano
Cebolla	19	37	39	40	20	228	40	18	39	19	20	20	0	Cebolla
Espinaca	1 052	2 475	3 133	2 552	1 485	827	1 158	1 115	1 571	2 116	1 656	1 363	1 102	Espinaca
Frijol Grano Seco	214	220	365	509	587	456	390	975	1 323	184	322	375	268	Frijol Grano Seco
Granadilla	739	775	759	789	840	879	874	841	776	752	784	812	721	Granadilla
Haba Grano Seco	0	0	0	0	0	0	808	2 313	748	23	0	0	0	Haba Grano Seco
Haba Grano Verde	476	1 202	2 450	3 637	5 722	7 837	3 602	396	434	379	316	487	387	Haba Grano Verde
Lechuga	945	1 584	2 037	1 930	906	846	869	730	740	1 309	1 183	757	1 005	Lechuga
Maíz Amiláceo	0	0	0	10	31	346	2 942	13 022	5 258	756	0	0	0	Maíz Amiláceo
Maíz Choclo	67	283	3 653	11 335	25 969	53 962	23 754	0	56	220	180	231	50	Maíz Choclo
Mandarina	861	942	1 148	2 341	3 284	6 450	9 637	12 691	12 061	8 651	5 757	2 042	902	Mandarina
Mashua	0	0	0	0	0	64	776	3 209	1 156	0	0	0	0	Mashua
Naranja	22 634	21 824	22 167	23 879	27 151	26 431	27 594	35 076	34 884	28 026	24 988	23 326	23 246	Naranja
Oca	0	0	0	21	14	77	767	3 840	1 222	14	0	0	0	Oca
Olluco	0	26	71	710	1 685	4 437	6 444	7 458	1 432	7	0	0	0	Olluco
Palta	10 285	11 347	9 715	7 451	6 328	6 013	4 743	3 245	2 595	1 935	3 203	7 025	9 390	Palta
Papa	6 783	19 419	28 808	41 860	53 454	81 416	138 086	109 976	44 157	7 052	3 014	3 288	7 052	Papa
Papaya	1 185	1 134	1 100	1 091	1 027	1 040	1 069	1 047	985	881	978	1 040	1 175	Papaya
Piña	37 251	40 139	43 093	44 744	42 551	40 137	38 601	36 447	34 711	32 209	32 900	32 985	38 085	Piña
Plátano	19 487	19 246	19 387	19 181	19 096	18 736	18 440	19 245	17 879	16 629	17 358	19 492	20 041	Plátano
Quinua	0	0	0	0	0	0	500	2 831	3 365	252	0	0	0	Quinua
Rocoto	398	406	415	406	419	427	428	438	404	379	394	399	403	Rocoto
Tangelo	1 351	1 829	2 757	5 153	6 229	6 381	5 750	5 304	3 421	2 262	1 916	1 265	1 376	Tangelo
Yuca	15 670	13 706	8 273	7 385	5 694	5 563	5 235	5 528	4 731	6 883	10 729	14 160	15 263	Yuca
Trigo	0	0	0	0	0	0	0	2 591	3 906	237	0	0	0	Trigo
Zanahoria	928	1 647	3 270	4 616	7 098	8 175	7 481	5 819	2 715	1 354	1 221	806	998	Zanahoria
Zapallo	59	131	481	674	899	835	697	232	90	0	0	0	16	Zapallo
Industriales y/o exportación														Industriales y/o exportación
Cacao	1 336	1 311	755	1 096	3 166	4 327	5 020	5 682	5 506	3 549	2 878	1 891	971	Cacao
Café	0	0	0	3 757	6 984	13 330	16 050	15 386	9 078	4 299	3	0	0	Café
Jengibre (kion)	8 503	7 425	3 698	2 540	1 840	1 530	900	702	360	3 820	8 180	9 651	8 800	Jengibre (kion)
Maca	0	0	0	0	0	0	0	4 672	7 062	4 333	1 140	0	0	Maca
Maíz A. Duro	709	1 059	3 141	4 701	5 133	2 991	2 134	957	514	730	1 296	1 056	833	Maíz A. Duro
PECUARIO														PECUARIO
Carne^{2/}														Carne^{2/}
Ave	986	1 040	789	869	1 041	915	1 031	913	944	947	899	932	970	Ave
Ovino	725	803	807	737	743	724	756	759	759	760	749	766	728	Ovino
Porcino	665	794	703	665	674	628	671	660	667	662	635	655	654	Porcino
Vacuno	1 288	1 400	1 347	1 254	1 305	1 254	1 307	1 271	1 307	1 309	1 255	1 325	1 295	Vacuno
Caprino	9	10	9	9	10	9	9	9	9	9	9	10	9	Caprino
Alpaca	58	70	68	65	64	58	67	67	66	69	65	63	59	Alpaca
Llama	46	50	45	40	39	35	40	45	47	47	44	42	42	Llama
Huevo	62	66	82	76	86	79	85	86	84	78	74	70	61	Huevo
Leche	5 257	5 474	5 619	5 239	5 853	5 546	5 651	5 357	5 281	5 198	5 162	5 358	5 322	Leche
Lana	0	0	106	603	636	257	0	0	0	0	0	0	0	Lana

1/ Cifras preliminares.

2/ Peso de animal vivo.

Fuente: MIDAGRI

Elaboración: BCRP - Sucursal Huancayo. Departamento de Estudios Económicos.



ANEXO 2

JUNÍN: PRODUCCIÓN MINERA METÁLICA

(Contenido fino recuperable)

	2024		2025											
	NOV	DIC	ENE	FEB	MAR	ABR	MAY	JUN	JUL	AGO	SET	OCT	NOV	
MINERÍA METÁLICA														MINERÍA METÁLICA
Cobre (TMR)	20 567	28 166	17 783	21 348	13 381	23 507	19 976	18 094	20 378	20 925	13 888	20 831	21 446	Cobre (TMR)
Molibdeno (TMR)	86	163	143	175	88	164	187	165	150	120	92	161	89	Molibdeno (TMR)
Oro (Gr.R)								2 781	4 501	1 448	2 914	0	0	Oro (Gr.R)
Plata (Kg.R)	40 591	50 093	37 346	36 967	29 976	42 714	44 004	43 878	40 509	43 597	33 629	41 321	37 492	Plata (Kg.R)
Plomo (TMR)	2 312	2 639	2 537	2 652	2 592	3 035	2 692	3 355	3 051	3 063	2 636	2 729	1 933	Plomo (TMR)
Zinc (TMR)	16 347	18 325	14 920	15 433	14 476	17 526	16 092	19 102	17 613	17 391	15 491	17 004	14 943	Zinc (TMR)

Fuente: INEI, MINEM



ANEXO 3

JUNÍN: INGRESOS CORRIENTES DEL GOBIERNO CENTRAL

(Millones de soles)

	2024		2025											
	NOV	DIC	ENE	FEB	MAR	ABR	MAY	JUN	JUL	AGO	SET	OCT	NOV	
I. Ingresos Tributarios	64	69	68	58	57	75	64	66	58	69	74	66	67	I. Ingresos Tributarios
1. Impuesto a la Renta	31	35	43	33	32	44	32	36	30	37	39	36	36	1. Impuesto a la Renta
Personas Naturales	10	14	14	9	11	15	11	11	9	12	12	12	11	Personas Naturales
Personas Jurídicas	21	21	22	22	19	21	13	19	19	23	27	23	25	Personas Jurídicas
Regularización	0	1	7	1	2	7	8	6	1	2	1	0	0	Regularización
2. Impuesto a las Importaciones	0	0	0	0	0	0	0	0	0	0	0	0	0	2. Impuesto a las Importaciones
3. Impuesto General a las Ventas	22	22	20	18	19	18	20	18	17	20	22	18	20	3. Impuesto General a las Ventas
4. Imp. Selectivo al Consumo (ISC)	0	0	0	0	0	0	0	0	0	0	0	0	0	4. Imp. Selectivo al Consumo (ISC)
5. Otros Ingresos Tributarios	11	12	5	7	6	13	12	11	12	11	12	12	11	5. Otros Ingresos Tributarios
II. Ingresos No Tributarios	5	15	5	3	2	2	1	4	5	3	3	4	3	II. Ingresos No Tributarios
Total Ingresos (I + II)	70	84	73	60	59	77	65	70	63	72	77	70	70	Total Ingresos (I + II)

Fuente: SUNAT

Elaboración: BCRP - Sucursal Huancayo. Departamento de Estudios Económicos.



ANEXO 4

JUNÍN: EJECUCIÓN DEL PRESUPUESTO PÚBLICO DEL GOBIERNO NACIONAL 1/
(Millones de soles)

	2024		2025											
	NOV	DIC	ENE	FEB	MAR	ABR	MAY	JUN	JUL	AGO	SET	OCT	NOV	
<u>I. GASTOS CORRIENTES</u>	131	192	108	168	153	135	140	161	252	143	131	150	129	<u>I. GASTOS CORRIENTES</u>
Remuneraciones	50	68	54	51	50	50	53	52	62	51	53	53	56	Remuneraciones
Bienes y servicios	29	54	9	16	47	23	28	23	25	24	26	29	25	Bienes y servicios
Transferencias 2/	52	70	45	102	56	62	59	86	165	68	52	68	48	Transferencias 2/
<u>II. GASTOS DE CAPITAL</u>	119	148	18	51	54	39	60	67	38	44	33	69	71	<u>II. GASTOS DE CAPITAL</u>
Formación bruta de capital	77	126	15	49	51	36	42	58	37	42	28	65	62	Formación bruta de capital
Otros gastos de capital3/	42	21	3	2	3	3	18	9	1	2	6	4	9	Otros gastos de capital3/
<u>III. GASTO NO FINANCIERO TOTAL (I+II)</u>	250	340	126	219	207	174	200	228	290	186	164	219	200	<u>III. GASTO NO FINANCIERO TOTAL (I+II)</u>

1/ Preliminar. Información actualizada al 30 de noviembre de 2025
2/ Incluye el pago de pensiones, donaciones y otros gastos corrientes.
3/ Incluye donaciones y transferencias.
Fuente: MEF
Elaboración: BCRP - Sucursal Huancayo. Departamento de Estudios Económicos.



ANEXO 5

JUNÍN: EJECUCIÓN DEL PRESUPUESTO PÚBLICO DEL GOBIERNO REGIONAL 1/

(Millones de soles)

	2024		2025											
	NOV	DIC	ENE	FEB	MAR	ABR	MAY	JUN	JUL	AGO	SET	OCT	NOV	
<u>I. GASTOS CORRIENTES</u>	196	270	199	187	176	197	225	212	240	206	204	207	208	<u>I. GASTOS CORRIENTES</u>
Remuneraciones	163	196	185	171	152	162	192	171	194	169	168	170	173	Remuneraciones
Bienes y servicios	24	60	2	6	15	25	23	30	18	26	26	27	25	Bienes y servicios
Transferencias 2/	10	14	12	10	10	10	10	10	28	12	10	10	11	Transferencias 2/
<u>II. GASTOS DE CAPITAL</u>	104	76	134	64	48	58	150	68	66	73	74	81	58	<u>II. GASTOS DE CAPITAL</u>
Formación bruta de capital	104	75	134	64	46	57	150	67	66	73	73	81	58	Formación bruta de capital
Otros gastos de capital3/	0	1	0	0	2	1	0	1	0	0	2	0	0	Otros gastos de capital3/
<u>III. GASTO NO FINANCIERO TOTAL (I+II)</u>	301	346	334	252	224	255	375	280	306	279	279	288	266	<u>III. GASTO NO FINANCIERO TOTAL (I+II)</u>

1/ Preliminar. Información actualizada al 30 de noviembre de 2025

2/ Incluye el pago de pensiones, donaciones y otros gastos corrientes.

3/ Incluye donaciones y transferencias.

Fuente: MEF

Elaboración: BCRP - Sucursal Huancayo. Departamento de Estudios Económicos.



ANEXO 6

JUNÍN: EJECUCIÓN DEL PRESUPUESTO PÚBLICO DE LOS GOBIERNOS LOCALES 1/

(Millones de soles)

	2024		2025											
	NOV	DIC	ENE	FEB	MAR	ABR	MAY	JUN	JUL	AGO	SET	OCT	NOV	
<u>I. GASTOS CORRIENTES</u>	59	111	39	39	59	57	60	58	71	63	63	71	60	<u>I. GASTOS CORRIENTES</u>
Remuneraciones	24	31	31	21	29	25	27	23	36	23	22	25	26	Remuneraciones
Bienes y servicios	28	65	7	15	26	27	28	28	26	32	35	27	25	Bienes y servicios
Transferencias 2/	7	14	1	2	4	5	6	7	8	8	6	18	9	Transferencias 2/
<u>II. GASTOS DE CAPITAL</u>	40	114	7	18	44	33	51	52	65	76	79	79	76	<u>II. GASTOS DE CAPITAL</u>
Formación bruta de capital	40	114	7	18	44	33	50	52	65	75	74	79	76	Formación bruta de capital
Otros gastos de capital3/	0	0	0	0	0	0	1	0	0	1	5	0	0	Otros gastos de capital3/
<u>III. GASTO NO FINANCIERO TOTAL (I+II)</u>	98	225	46	57	103	90	111	110	135	140	142	151	136	<u>III. GASTO NO FINANCIERO TOTAL (I+II)</u>

1/ Preliminar. Información actualizada al 30 de noviembre de 2025
2/ Incluye el pago de pensiones, donaciones y otros gastos corrientes.
3/ Incluye donaciones y transferencias.
Fuente: MEF
Elaboración: BCRP - Sucursal Huancayo. Departamento de Estudios Económicos.



ANEXO 7

JUNÍN: MOROSIDAD

(Porcentaje)

	2024		2025											
	N	D	E	F	M	A	M	J	J	A	S	O	N	
Entidades Estatales														Entidades Estatales
Banco de la Nación	2,7	2,3	2,3	2,3	2,4	2,4	2,4	2,5	2,4	2,4	2,5	2,5	2,5	Banco de la Nación
Agrobanco	35,9	34,0	34,1	33,7	32,8	32,4	32,3	32,2	32,0	32,6	32,4	31,6	30,6	Agrobanco
Sin BN y Agrobanco														Sin BN y Agrobanco
Banca Múltiple	6,4	6,2	6,2	6,1	6,5	6,4	6,1	6,0	6,0	5,8	5,7	5,6	5,2	Banca Múltiple
Financieras	6,3	6,1	5,6	6,0	6,0	5,7	5,7	5,8	5,3	4,5	4,6	4,0	3,5	Financieras
Cajas Municipales	4,7	4,5	4,8	5,1	5,0	5,2	5,2	5,1	5,0	4,9	4,8	4,5	4,2	Cajas Municipales
Cajas Rurales	10,7	9,3	9,9	10,6	9,4	9,8	9,9	9,8	10,6	10,8	10,4	11,1	11,4	Cajas Rurales
Empresas de Crédito	-	-	-	-	-	-	-	-	-	-	-	-	-	Empresas de Crédito
TOTAL MORA	5,8	5,5	5,7	5,7	5,9	5,9	5,7	5,6	5,6	5,4	5,3	5,1	4,8	TOTAL MORA

Fuente: SBS y AFP

Elaboración: BCRP - Sucursal Huancayo, Departamento de Estudios Económicos