

BANCO CENTRAL DE RESERVA DEL PERÚ
SUCURSAL HUANCAYO



JUNÍN: Síntesis de Actividad Económica
Octubre 2025¹

Departamento de Estudios Económicos

¹ En el presente informe participaron Francisco Callupe Casaño y Miguel Angel Campos Arias.

ÍNDICE

	<i>Página</i>
RESUMEN EJECUTIVO	3
I. ACTIVIDAD PRODUCTIVA.....	5
1. Actividad primaria	5
1.1 Sector agropecuario	5
1.2 Sector minería	7
2. Otros indicadores sectoriales	8
2.1. Sector construcción	8
2.2 Arribos a los establecimientos de hospedaje	8
II. CRÉDITOS Y DEPÓSITOS	9
1. Créditos	9
2. Depósitos.....	12
III. EJECUCIÓN DEL PRESUPUESTO PÚBLICO	13
1. Ejecución del Presupuesto Público	13
2. Ejecución del Presupuesto de Inversiones	14
IV. ANEXOS	16



RESUMEN EJECUTIVO

Principales hechos de importancia

- La actividad minera metálica se expandió en 25,1 por ciento interanual en octubre, explicado por la mayor producción de todos los productos, principalmente por cobre, molibdeno y zinc. Así mismo, el sector agropecuario se incrementó en 0,4 por ciento, en comparación con el mismo mes del año anterior, asociado a la mayor oferta de la parte agrícola.
- En relación con otros indicadores de actividad económica del mes, comparado con octubre del año anterior, se observaron aumentos en los despachos de cemento (7,0 por ciento), el crédito total (5,7 por ciento), el crédito consumo (2,6 por ciento) y el crédito hipotecario (3,5 por ciento). Contrariamente, se redujo la inversión pública (-3,6 por ciento).

Actividad primaria

El **sector agropecuario** experimentó un incremento de 0,4 por ciento en octubre, debido a un aumento en la producción agrícola (0,7 por ciento), ante una mayor producción con destino al mercado interno (1,0 por ciento), que se explicó por la mayor oferta de arveja grano verde, maíz choclo y zanahoria en la zona sierra; así como de piña, palta, plátano, tangelo, mandarina y naranja en la zona ceja de selva y selva. El incremento en la producción de arveja grano verde, maíz choclo y zanahoria se explicó por las mayores siembras de campaña chica o complementaria, luego de su retraso en la campaña chica de 2024; mientras que la mayor producción de piña, palta, plátano, tangelo, mandarina y naranja se sustentó en los adecuados rendimientos a causa de la mejora climática respecto del año previo. En cuanto a la oferta de productos destinados al mercado externo y la agroindustria, que se redujo en 1,4 por ciento en el mes, se debió a la menor oferta de cacao, ante el registro de menores rendimientos respecto de similar mes de 2024.

El sector pecuario se contrajo en 0,7 por ciento durante el mes, a causa de la menor producción de huevo, fibras de alpaca y llama, y carnes de ave, porcino, alpaca, llama y vacuno.

El resultado agropecuario del mes impulsó un incremento de 3,5 por ciento entre enero y octubre, en comparación de similar periodo del año anterior, explicado por la mayor oferta de las partes agrícola (3,7 por ciento) y pecuario (1,8 por ciento).

- La actividad **minera metálica**, se expandió en 25,1 por ciento en octubre, en comparación con el mismo mes del año anterior, debido a la mayor producción de cobre, molibdeno, plata, plomo y zinc en las empresas Minera Chinalco (cobre, molibdeno, plata y zinc), Minera Chungar (plomo) y Compañía Minera Argentum (plata, plomo y zinc). El resultado del mes contribuyó para el crecimiento del 21,2 por ciento registrado entre enero y octubre, en comparación al año anterior, atribuida a una mayor producción de todos los productos, principalmente en cobre, molibdeno y zinc.

Otros indicadores de actividad económica

- **Los despachos locales de cemento** en Junín, durante octubre, registraron un incremento de 7,0 por ciento en comparación con el mismo mes del año anterior, explicado por una mayor inversión privada, toda vez que la inversión pública observó reducción interanual de 3,6 por ciento en el mes. El resultado de octubre contribuyó al aumento del 8,6 por ciento entre enero y octubre, en comparación con su similar del año precedente, explicado por una mayor inversión privada y pública, creciendo esta última en 1,0 por ciento interanual.

- El **crédito directo total** en Junín, al cierre de octubre (S/ 8 892 millones, calculado con tipo de cambio fijo), se incrementó en 5,7 por ciento en comparación con el mismo mes del año pasado y en 0,4 por ciento en relación con el mes anterior. Sin considerar al Banco de la Nación y Agrobanco, el crédito interanual se expandió en 5,4 por ciento, explicado por la expansión del crédito dirigido a los segmentos empresarial (6,9 por ciento), consumo (2,6 por ciento) e hipotecario (3,5 por ciento).
- La **inversión pública** de los tres niveles de gobierno alcanzó S/ 224 millones al cierre de octubre, lo que representó una reducción de 3,6 por ciento (en términos reales) en comparación con el mismo mes del año anterior, debido al menor gasto devengado en el Gobierno Nacional; no obstante, el incremento en el Gobierno Regional y las municipalidades. El resultado del mes no afectó para que se registre un incremento de 1,0 por ciento, entre enero y octubre, respecto al mismo período del año anterior, impulsado por mayores inversiones en el Gobierno Regional y principalmente las municipalidades.

CUADRO N° 1
JUNÍN: OTROS INDICADORES DE ACTIVIDAD ECONÓMICA
 (Variación % respecto a similar mes del año anterior)

		May.25		Jun.25		Jul.25		Ago.25		Set.25		Oct.25
Despachos de cemento	↑	10,7	↑	7,0	↑	10,5	↑	8,1	↑	7,0	↑	7,0
Crédito total ^{2/}	↑	1,7	↑	2,5	↑	4,8	↑	5,6	↑	5,9	↑	5,7
Crédito de consumo ^{3/}	↓	-4,7	↓	-3,7	↓	-2,7	↑	0,8	↑	1,9	↑	2,6
Crédito hipotecario ^{3/}	↑	2,0	↑	1,6	↑	2,0	↑	4,5	↑	4,1	↑	3,5
Inversión pública ^{1/}	↑	55,6	↓	-0,2	↓	-5,7	↓	-3,9	↓	-2,0	↓	-3,6

1/ En términos reales.

2/ Calculado con tipo de cambio fijo.

3/ En términos nominales.

Fuentes: UNACEM, SBS y AFP y MEF.

I. ACTIVIDAD PRODUCTIVA

1. Actividad primaria

1.1 Sector agropecuario

- La actividad agropecuaria experimentó una expansión de 0,4 por ciento en octubre, en comparación con el mismo mes del año anterior, asociado a la mayor producción del segmento agrícola. El resultado del mes contribuyó al incremento interanual del 3,5 por ciento entre enero y octubre, atribuido a los subsectores agrícola y pecuario.

CUADRO N° 2
JUNÍN: SECTOR AGROPECUARIO 1/
(Miles de toneladas)

	Estructura ^{2/}	Octubre				Enero - Octubre			
	2024	2024	2025	Var%	Cont. %	2024	2025	Var%	Cont. %
AGRÍCOLA ^{2/}	86,7			0,7	0,5			3,7	3,3
Orientada al mercado interno ^{2/}	55,6			1,0	0,6			4,2	2,3
Papa	11,7	4,2	3,3	-20,8	-0,4	476,9	511,1	7,2	0,9
Piña	8,7	32,5	33,0	1,5	0,2	373,1	378,4	1,4	0,1
Naranja	7,0	23,3	23,3	0,1	0,0	268,9	273,5	1,7	0,1
Maíz Choclo	3,3	0,2	0,2	17,9	0,0	113,7	119,4	5,0	0,2
Plátano	3,9	19,4	19,5	0,5	0,0	184,1	185,4	0,7	0,0
Palta	4,3	6,8	7,0	3,9	0,3	49,2	52,3	6,3	0,2
Mandarina	2,4	2,0	2,0	1,2	0,0	63,2	64,1	1,4	0,0
Arveja Grano Verde	1,6	1,5	1,6	11,6	0,2	33,8	37,3	10,4	0,2
Maíz Amiláceo	1,3	0,0	0,0	-	0,0	20,3	22,4	10,1	0,1
Yuca	1,9	14,7	14,2	-3,9	-0,2	82,8	74,2	-10,4	-0,2
Orientada al mercado externo y agroindustria ^{2/}	28,2			-1,4	-0,2			2,9	0,9
Café	16,7	0,0	0,0	-	0,0	67,4	68,9	2,2	0,4
Cacao	9,2	2,0	1,9	-3,1	-0,3	32,6	33,9	3,7	0,4
Maíz A. Duro	0,8	0,9	1,1	13,2	0,1	20,7	22,7	9,5	0,1
Jengibre (kion)	1,0	9,6	9,7	0,1	0,0	30,2	33,2	10,1	0,1
Pastos Forrajeros ^{2/}	2,9			5,9	0,2			4,6	0,1
PECUARIO ^{2/}	13,3			-0,7	-0,2			1,8	0,2
Vacuno*	3,4	1,3	1,3	-0,1	0,0	12,4	12,9	4,1	0,1
Leche	2,7	5,3	5,4	1,5	0,1	52,0	54,3	4,4	0,1
Ovino*	2,2	0,8	0,8	0,1	0,0	7,3	7,6	2,9	0,1
Ave*	2,3	1,0	0,9	-2,3	-0,1	9,6	9,3	-3,8	-0,1
Porcino*	1,5	0,7	0,7	-2,7	-0,1	6,6	6,6	-0,3	0,0
TOTAL	100,0			0,4	0,4			3,5	3,5

1/ Cifras preliminares.

2/ Calculado a precios de 2007.

* Peso de animal vivo.

Fuente: MIDAGRI

Elaboración: BCRP - Sucursal Huancayo. Departamento de Estudios Económicos.

El **subsector agrícola** registró un incremento interanual de 0,7 por ciento, ante una mayor producción con destino al mercado interno (1,0 por ciento), que se explicó por la mayor oferta de arveja grano verde, maíz choclo y zanahoria en la zona sierra; así como de piña, palta, plátano, tangelo, mandarina y naranja en la zona ceja de selva y selva. El incremento en la producción de arveja grano verde, maíz choclo y zanahoria se explicó por las mayores siembras de campaña

chica o complementaria, luego de su retraso en la campaña chica de 2024; mientras que la mayor producción de piña, palta, plátano, tangelo, mandarina y naranja se sustentó en los adecuados rendimientos a causa de la mejora climática respecto del año previo. En cuanto a la oferta de productos destinados al mercado externo y la agroindustria, que se redujo en 1,4 por ciento en el mes, se debió a la menor oferta de cacao, ante el registro de menores rendimientos respecto de similar mes de 2024.

- El **subsector pecuario** se contrajo en 0,7 por ciento durante el mes, explicado por la menor producción de huevo, fibras de alpaca y llama, y carnes de ave, porcino, alpaca, llama y vacuno. El resultado del mes no afectó para que se registre un incremento interanual, entre enero y octubre, de 1,8 por ciento.
- En cuanto a la **superficie sembrada**, entre agosto y octubre de la campaña agrícola 2025-2026 se alcanzó 59 935 hectáreas instaladas, lo que representó una reducción de 2,8 por ciento en comparación con el mismo período de la campaña anterior (2024-2025). La contracción se asoció a la falta de lluvias observadas en octubre, por lo que muchos agricultores optaron por posponer sus instalaciones. Se contrajo las siembras de cultivos transitorios (-2,7 por ciento) y de los permanentes y semi permanentes (-8,2 por ciento).

CUADRO N° 3
JUNÍN: SUPERFICIE SEMBRADA 1/
(Hectáreas)

	Campaña Agrícola 2/		Variación	
	2024-25	2025-26	Absoluta	Porcentual
Transitorios	55 834	54 348	-1 486	-2,7
Papa	16 601	16 043	-558	-3,4
Maíz Choclo	6 399	6 191	-208	-3,3
Maíz A. Duro	4 484	4 340	-144	-3,2
Maíz Amiláceo	4 440	4 182	-258	-5,8
Yuca	3 577	3 632	55	1,5
Arveja Grano Verde	2 905	2 757	-148	-5,1
Jenjibre (kion)	2 365	2 455	90	3,8
Haba Grano Verde	2 213	2 243	30	1,4
Olluco	2 029	2 033	4	0,2
Cebada Grano	1 580	1 504	-76	-4,8
Frijol Grano Seco	1 246	1 282	36	2,9
Haba Grano Seco	937	939	2	0,2
Resto	7 058	6 747	-311	-4,4
Permanentes y Semi				
Permanentes	3 141	2 885	-256	-8,2
Piña	1 437	1 348	-89	-6,2
Plátano	1 447	1 319	-128	-8,8
Palta	56	103	47	83,9
Cacao	68	32	-36	-52,9
Papaya	2	16	14	700,0
Alcachofa	39	15	-24	-61,5
Resto	92	52	-40	-43,5
Pastos Forrajeros	2 685	2 702	17	0,6
TOTAL	61 660	59 935	-1 725	-2,8

1/ Cifras preliminares.

2/ De agosto a octubre

Fuente: DRA Junín.

Elaboración: BCRP - Sucursal Huancayo. Departamento de Estudios Económicos.

1.2 Sector minería

- La actividad minera metálica registró un incremento de 25,1 por ciento en octubre, en comparación con el mismo mes del año anterior, debido a la mayor producción de cobre, molibdeno, plata, plomo y zinc en las empresas Minera Chinalco (cobre, molibdeno, plata y zinc), Minera Chungar (plomo) y Compañía Minera Argentum (plata, plomo y zinc).
- El resultado del mes impulsó el incremento de 21,2 por ciento entre enero y octubre, en comparación con igual lapso del año anterior, debido a una mayor producción de todos los productos, principalmente de cobre (27,7 por ciento) y molibdeno (84,2 por ciento). Entre enero y octubre, la producción de cobre en Minera Chinalco (que representó el 97,7 por ciento del total departamental) se incrementó en 27,7 por ciento, respecto de igual periodo del año anterior.

CUADRO N° 4
JUNÍN: SECTOR MINERÍA 1/
(Variación % real respecto a similar periodo del año anterior)

	Estructura ^{2/}	Octubre				Enero - Octubre			
		2024	2025	Var. %	Contrib. %	2024	2025	Var. %	Contrib. %
Minería Metálica 2/	100,0			25,1	25,1			21,2	21,2
Cobre (TMR)	60,5	15 733	20 831	32,4	19,3	148 918	190 111	27,7	16,2
Molibdeno (TMR)	3,4	91	161	78,0	2,9	785	1 446	84,2	2,8
Oro (Kg.R.)		0	0	-	-	0	12	-	-
Plata (Kg.R.)	10,1	36 439	41 321	13,4	1,3	378 812	393 941	4,0	0,4
Plomo (TMR)	2,9	2 474	2 729	10,3	0,3	24 228	28 336	17,0	0,5
Zinc (TMR)	23,2	16 098	17 004	5,6	1,4	157 347	165 050	4,9	1,2
Total 2/	100,0			25,1	25,1			21,2	21,2

1/ Cifras preliminares, en unidades finas recuperables.

2/ A precios de 2007.

Fuente: INEI, MINEM y Perupetro.

Elaboración: BCRP - Sucursal Huancayo. Departamento de Estudios Económicos.

GRÁFICO N° 1
JUNÍN: CRECIMIENTO DE LA PRODUCCIÓN MINERA
(Variación % real respecto a similar mes del año anterior)

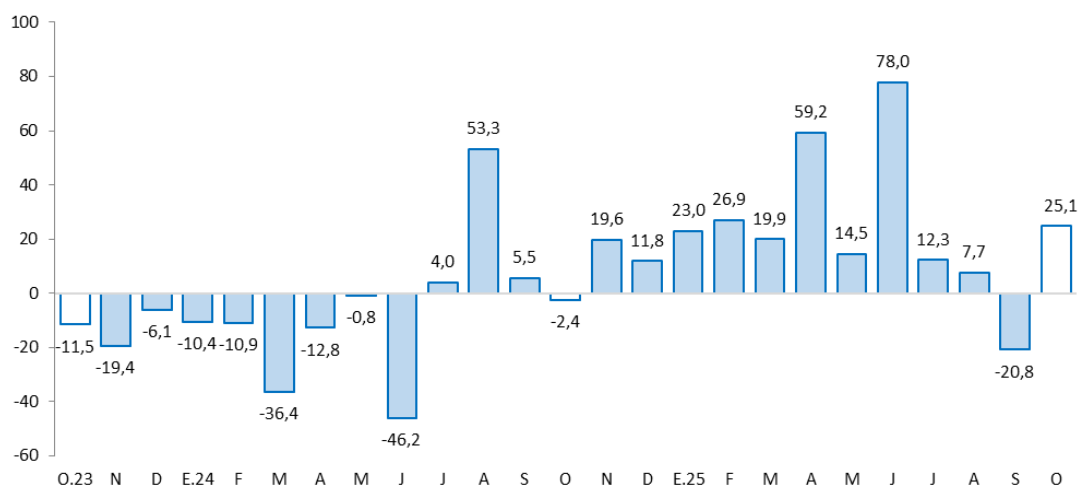

Fuente: MINEM.

Elaboración: BCRP - Sucursal Huancayo. Departamento de Estudios Económicos.

2. Otros indicadores sectoriales

2.1. Sector construcción

- Los despachos locales de cemento en Junín, durante octubre, registraron un incremento de 7,0 por ciento en comparación con el mismo mes del año anterior, explicado por una mayor inversión privada, toda vez que la inversión pública observó reducción en el mes.
- El resultado del mes contribuyó al aumento del 8,6 por ciento entre enero y octubre, en comparación con su similar del año precedente, explicado por una mayor inversión privada y pública, ante mayores obras inmobiliarias y de viviendas particulares en el primer caso, y por mayores gastos en el Gobierno Regional y las municipalidades en el segundo caso.

GRÁFICO N° 2
JUNÍN: CRECIMIENTO DE LOS DESPACHOS DE CEMENTO
 (Variación % real respecto a similar mes del año anterior)

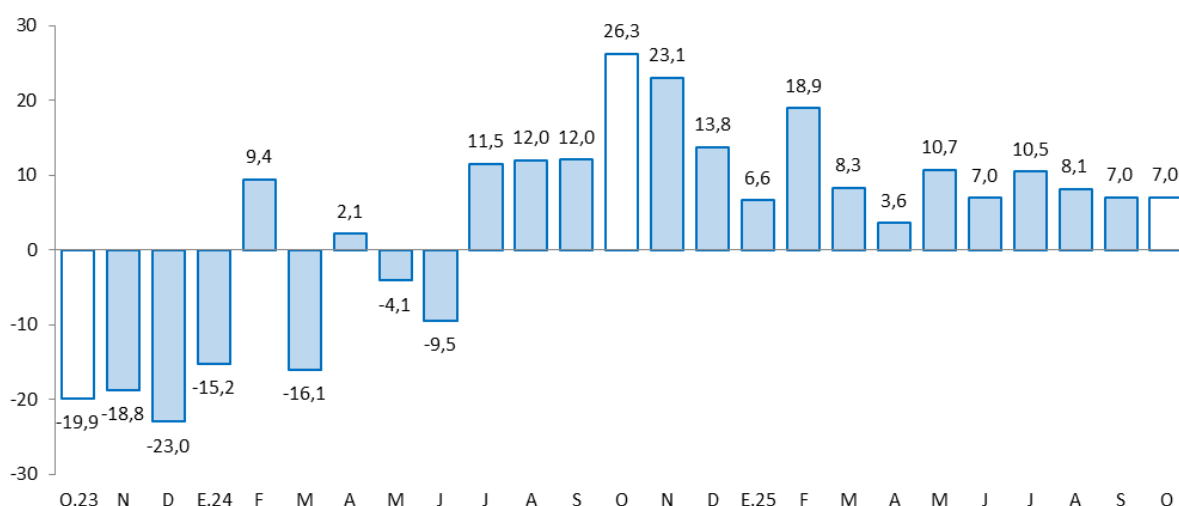

Fuente: UNACEM.

Elaboración: BCRP - Sucursal Huancayo. Departamento de Estudios Económicos.

2.2. Arribos a los establecimientos de hospedaje

- El número de arribos y pernoctaciones a los establecimientos de hospedaje en Junín, al término de setiembre, sumaron 151 y 177 miles, respectivamente, lo que representó un incremento del 14,8 y 14,2 por ciento, respectivamente, al ser comparado con los registros de igual mes del año previo. Respecto de igual mes del 2019 (prepandemia), los arribos y pernoctaciones fueron superiores en 17,2 y 16,6 por ciento, respectivamente, lo que evidencia la recuperación del sector.
- Entre enero y setiembre, el número de arribos (1 386 miles) y pernoctaciones (1 641 miles) se incrementaron en 22,7 y 20,7 por ciento, respectivamente, respecto de igual periodo del año previo. Al ser comparado con los registros de igual periodo del 2019 (prepandemia), los arribos y pernoctaciones evidenciaron tasas positivas al crecer en 25,8 y 25,7 por ciento, respectivamente, lo que revela la recuperación del sector por segundo año consecutivo.

GRÁFICO N° 3
JUNÍN: CRECIMIENTO DE ARRIBOS A ESTABLECIMIENTOS DE HOSPEDAJE
(Variación %)

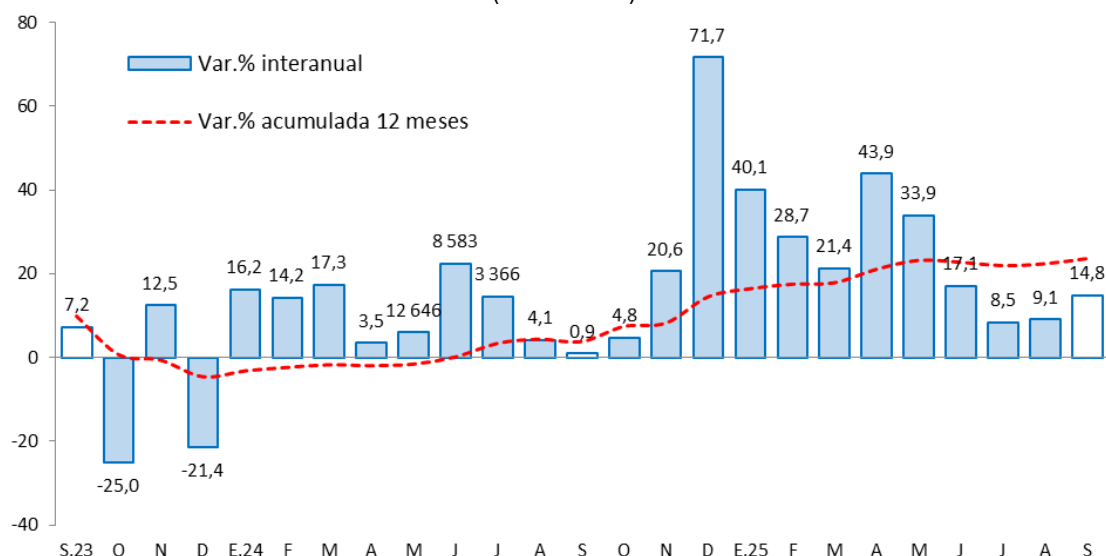

Fuente: MINCETUR

Elaboración: BCRP - Sucursal Huancayo. Departamento de Estudios Económicos.

II. CRÉDITOS Y DEPÓSITOS ²

1. Créditos

- Los **créditos en Junín** al término de octubre (S/ 8 892 millones) observaron un incremento de 5,7 por ciento en comparación con el mismo mes del año anterior, y en 0,4 por ciento respecto al mes previo. Por instituciones, el incremento interanual se registró en el Banco de la Nación, Agrobanco, Banca Múltiple y las Cajas Municipales. Sin considerar al Banco de la Nación y Agrobanco, el crédito interanual se incrementó en 5,4 por ciento, resultado de la expansión del crédito dirigido a los segmentos empresarial (6,9 por ciento), consumo (2,6 por ciento) e hipotecario (3,5 por ciento).
- Respecto al mes previo**, el incremento de 0,4 por ciento se relacionó al aumento del crédito en las Financieras y Cajas Municipales. Sin considerar al Banco de la Nación y Agrobanco, creció en 0,5 por ciento, asociado a mayores créditos para los segmentos empresarial (0,5 por ciento) y consumo (0,5 por ciento).
- Por tipo de moneda**, al término de octubre, el 98,6 por ciento se otorgó en moneda nacional, los que interanualmente se expandieron en 5,8 por ciento; mientras que en moneda extranjera (con 1,4 por ciento de aporte) se contrajo en 0,9 por ciento. El **coeficiente de dolarización** en los créditos se ubicó en 1,4 por ciento al término de octubre 2025.

² Los saldos de las cuentas expresadas en moneda extranjera se valúan a un tipo de cambio constante, a fin de aislar el efecto de la valuación cambiaria sobre los saldos en dicha moneda.

CUADRO N° 5
JUNÍN: CRÉDITO DIRECTO
 (En millones de soles con tipo de cambio fijo)

	Estructura %	Saldo en millones de soles con TCF ^{1/}		Tasa de crecimiento (%)	
		Set-25	Oct-25	Mes	12 Meses
BN y Agrobanco	5,3	477	469	-1,6	12,6
Banco de la Nación	4,8	438	431	-1,7	13,7
Agrobanco	0,4	38	38	-0,5	1,3
Sin BN y Agrobanco	94,7	8 384	8 423	0,5	5,4
Banca Múltiple	50,2	4 472	4 460	-0,3	7,2
Financieras	4,5	393	401	2,0	-22,0
Cajas Municipales	38,4	3 365	3 411	1,3	7,7
Cajas Rurales	1,7	153	152	-1,1	-2,0
Empresas de Crédito	0,0	0	0	-	-
TOTAL	100,0	8 861	8 892	0,4	5,7
MN	98,6	8 741	8 766	0,3	5,8
ME	1,4	119	126	5,5	-0,9
Coef. de Dolarización (%)		1,3	1,4		

1/ Los saldos en moneda extranjera se valúan al tipo de cambio constante de diciembre de 2024 (S/ 3,77)

Fuente: SBS y AFP

Elaboración: BCRP - Sucursal Huancayo, Departamento de Estudios Económicos

- **En cuanto a la composición del crédito**, en octubre, la Banca Múltiple otorgó el 50,2 por ciento del total prestado, seguido de las Cajas Municipales (38,4 por ciento), Banco de la Nación (4,8 por ciento) y Financieras (4,5 por ciento), entre los principales.

GRÁFICO N° 4
JUNÍN: CRECIMIENTO DEL CRÉDITO DIRECTO
 (Variación % respecto a similar mes del año anterior)

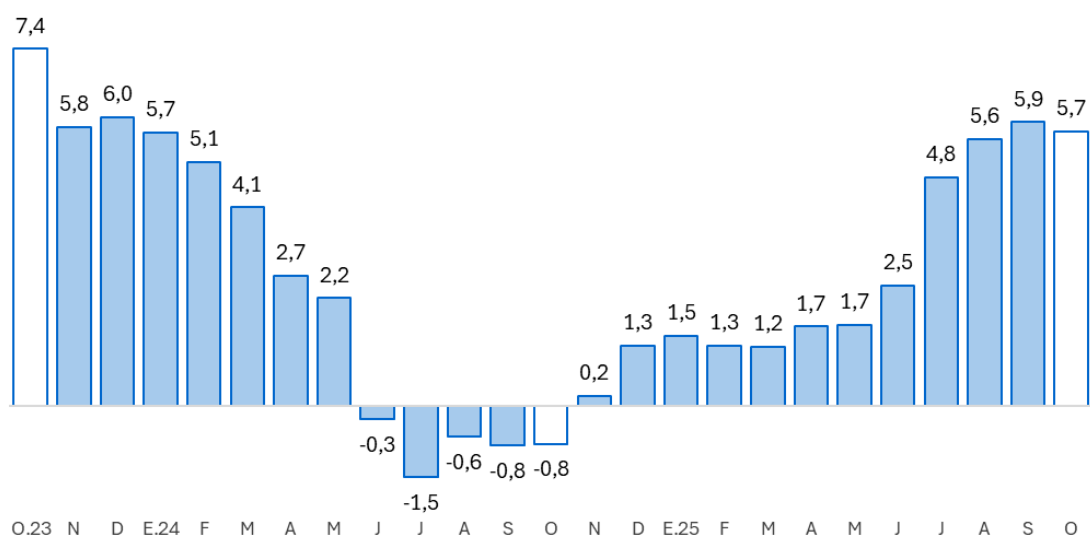

Fuente: SBS y AFP.

Elaboración: BCRP, Sucursal Huancayo. Departamento de Estudios Económicos.

- Sin considerar al Banco de la Nación y Agrobanco, que otorgó el 94,7 por ciento del crédito total, el 63,0 por ciento se concentró en el crédito empresarial, seguido del crédito consumo (28,4 por ciento) y del tipo hipotecario (8,6 por ciento).

CUADRO N° 6
JUNÍN: CRÉDITO POR TIPO SIN BN Y AGROBANCO
(En porcentaje)

	Estructura % Oct-25	Tasa de crecimiento (%) Octubre-2025	
		Mes	12 Meses
Empresarial	63,0	0,5	6,9
Corporativo	0,6	-4,7	-
Grandes Empresas	2,8	-0,3	-
Medianas Empresas	2,9	4,3	-
Pequeñas Empresas	50,5	1,0	-
Microempresas	6,1	-4,2	-
Consumo	28,4	0,5	2,6
Hipotecario	8,6	-0,3	3,5
Total ^{1/}	100,0	0,5	5,4

1/ Sin Banco de la Nación y Agrobanco, evaluada con tipo de cambio fijo

Fuente: SBS - Carpeta de Información del Sistema Financiero

Elaboración: BCRP - Sucursal Huancayo, Departamento de Estudios Económicos

- Por su parte, la **morosidad** en Junín alcanzó el 5,1 por ciento al término de octubre, disminuyendo en 0,9 de punto porcentual, respecto de su similar del año pasado. En octubre, los mayores niveles de morosidad se registraron en Agrobanco (31,6 por ciento), las Cajas Rurales (11,1 por ciento) y la Banca Múltiple (5,6 por ciento).

GRÁFICO N° 5
JUNÍN: TASA DE MOROSIDAD 1/ 2/
(Porcentaje)

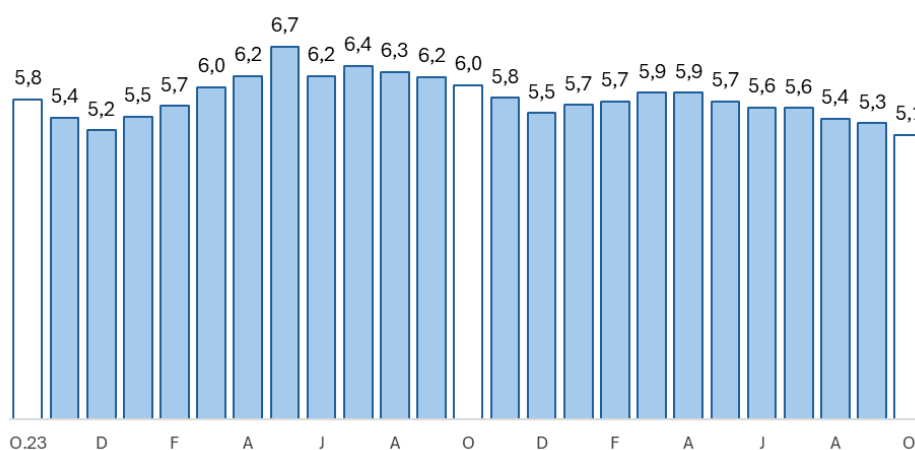

1/ Morosidad = (créditos vencidos + créditos en cobranza judicial) / colocaciones brutas.

2/ Preliminar

Fuente: SBS y AFP.

Elaboración: BCRP - Sucursal Huancayo, Departamento de Estudios Económicos.

2. Depósitos

- Los depósitos en Junín (S/ 8 373 millones) registraron un incremento de 9,7 por ciento durante octubre pasado, comparado a igual mes del año previo, y en 1,0 por ciento, respecto al mes anterior. La expansión interanual se debió a los mayores montos en depósitos en ahorro (16,9 por ciento), a la vista (8,0 por ciento) y a plazo (1,1 por ciento); sobresaliendo por instituciones el incremento en la Banca Múltiple, Banco de la Nación y Cajas Municipales.
- Respecto **al mes previo**, el incremento se relacionó a mayores depósitos a la vista, en ahorro y a plazo; en tanto que, según entidades creció en la Banca Múltiple (1,3 por ciento), Banco de la Nación (0,8 por ciento), Financieras (0,2 por ciento) y Cajas Municipales (0,7 por ciento).
- Según composición**, los depósitos en ahorro concentraron el 51,4 por ciento del total al término de octubre pasado, seguido por los depósitos a plazo (34,0 por ciento) y a la vista (14,6 por ciento). La Banca Múltiple captó el 51,3 por ciento del total, seguido por las Cajas Municipales (33,0 por ciento) y el Banco de la Nación (12,4 por ciento), entre los principales.

CUADRO N° 7
JUNÍN: DEPÓSITOS
(En millones de soles con tipo de cambio fijo)

	Estructura %	Saldo en millones de soles con TCF ^{1/}		Tasa de crecimiento (%)	
		Set-25	Oct-25	Mes	12 Meses
Banco de la Nación	12,4	1 028	1 037	0,8	6,5
Banco de la Nación	12,4	1 028	1 037	0,8	6,5
Sin BN y Agrobanco	87,6	7 264	7 336	1,0	10,2
Banca Múltiple	51,3	4 239	4 296	1,3	14,6
Financieras	1,9	159	159	0,2	-0,3
Cajas Municipales	33,0	2 743	2 764	0,7	5,2
Cajas Rurales	1,4	123	118	-3,8	-2,4
TOTAL	100,0	8 292	8 373	1,0	9,7
Vista	14,6	1 175	1 222	4,0	8,0
Ahorro	51,4	4 280	4 308	0,7	16,9
A plazo	34,0	2 837	2 843	0,2	1,1
MN	88,0	7 336	7 368	0,4	7,7
ME	12,0	956	1 005	5,0	27,7
Coef. de Dolarización (%)		11,5	12,0		

1/ Los saldos en moneda extranjera se valúan al tipo de cambio constante de diciembre de 2024 (S/ 3,77)

Fuente: SBS y AFP

Elaboración: BCRP - Sucursal Huancayo, Departamento de Estudios Económicos

- Por tipo de moneda**, el 88,0 por ciento se captó en moneda nacional al finalizar el mes de octubre pasado, incrementándose interanualmente en 7,7 por ciento; y el 12,0 por ciento restante se captó en moneda extranjera, aumentando en 27,7 por ciento al ser comparado con igual mes del año previo. El **coeficiente de dolarización** en los depósitos se ubicó en 12,0 por ciento al término de octubre 2025.

GRÁFICO N° 6
JUNÍN: CRECIMIENTO DE LOS DEPÓSITOS
(Variación % respecto a similar mes del año anterior)

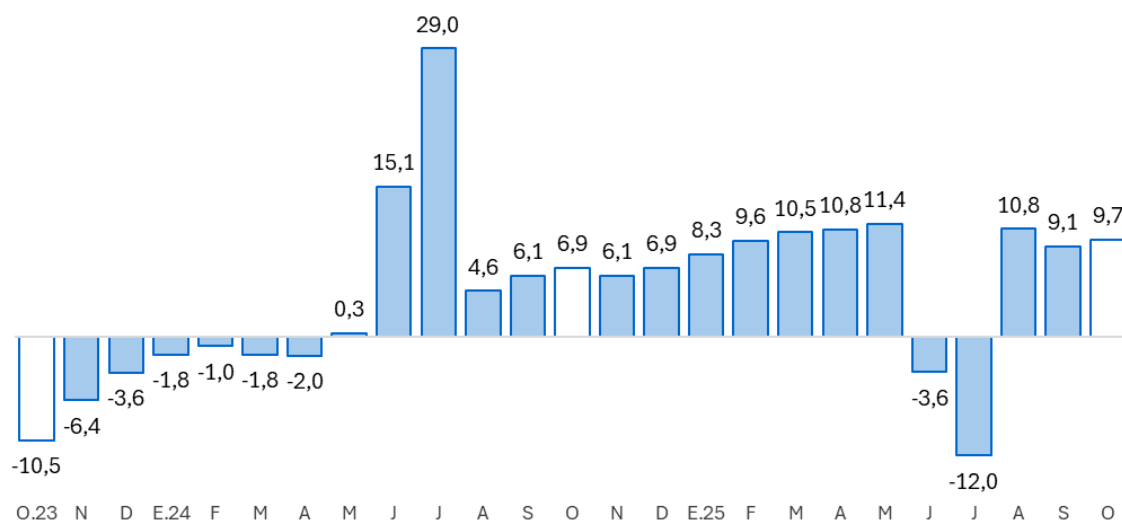

Fuente: SBS y AFP.

Elaboración: BCRP - Sucursal Huancayo. Departamento de Estudios Económicos.

III. EJECUCIÓN DEL PRESUPUESTO PÚBLICO

1. Ejecución del Presupuesto Público

- La ejecución presupuestal del gasto corriente no financiero en Junín alcanzó S/ 427 millones en octubre, lo que representó un incremento de 9,3 por ciento, en términos reales, respecto al mismo mes del año anterior, debido a mayores transferencias (Gobierno Nacional) y remuneraciones (gobiernos Nacional y Regional).
- El resultado del mes aportó para un incremento interanual del 7,1 por ciento entre enero y octubre, alcanzando un total de S/ 4 173 millones en gastos corrientes, asociado a mayores montos devengados en los tres niveles de gobierno, por mayores remuneraciones, transferencias y compra de bienes y servicios.

CUADRO N° 8
JUNÍN: EJECUCIÓN DEL PRESUPUESTO DE GASTOS CORRIENTES /1
(Millones de soles)

	Estructura 2024	Octubre			Enero - Octubre		
		2024	2025	V% Real	2024	2025	V% Real
Gobierno Nacional	35,2	132	150	12,2	1 368	1 541	11,0
Gobierno Regional	50,0	193	206	5,0	1 935	2 053	4,5
Gobiernos Locales	14,7	60	71	16,6	537	580	6,4
Total	100,0	385	427	9,3	3 839	4 173	7,1

1/ Preliminar. Información actualizada al 31 de octubre de 2025

Fuente: MEF

Elaboración: BCRP - Sucursal Huancayo. Departamento de Estudios Económicos.

2. Ejecución del Presupuesto de Inversiones

- La inversión pública de los tres niveles de gobierno alcanzó S/ 224 millones en octubre, lo que representó una reducción de 3,6 por ciento en comparación con el mismo mes del año anterior, debido al menor gasto observado en el Gobierno Nacional. Por sectores, la disminución se registró en los sectores de educación y salud, principalmente.
- El resultado del mes no afectó para que se registre un aumento de 1,0 por ciento entre enero y octubre, respecto de igual lapso del año previo, explicado por mayores gastos invertidos en el Gobierno Regional (8,7 por ciento) y las municipalidades (30,3 por ciento), principalmente en los sectores de transporte, agropecuario, salud, y vivienda y desarrollo urbano.

CUADRO N° 9
JUNÍN: EJECUCIÓN DEL PRESUPUESTO DE INVERSIONES 1/
(Millones de soles)

	Estructura 2024	Octubre			Enero - Octubre		
		2024	2025	V% Real	2024	2025	V% Real
Gobierno Nacional	35,0	105	65	-39,3	576	421	-28,0
Gobierno Regional	41,1	73	81	9,0	736	812	8,7
Gobiernos Locales	23,8	52	79	51,1	376	497	30,3
Total	100,0	230	224	-3,6	1 689	1 731	1,0

1/ Preliminar. Información actualizada al 31 de octubre de 2025

Fuente: MEF

Elaboración: BCRP - Sucursal Huancayo. Departamento de Estudios Económicos.

- En cuanto al avance del Presupuesto Institucional Modificado (PIM) para inversiones, que totalizó S/ 2 749,3 millones en octubre, alcanzó una ejecución acumulada del 62,9 por ciento. El Gobierno Regional registró una ejecución del 87,2 por ciento de su PIM, seguido del Gobierno Nacional (56,3 por ciento) y las municipalidades (46,5 por ciento).

GRÁFICO N° 7
JUNÍN: CRECIMIENTO DE LA EJECUCIÓN DEL PRESUPUESTO DE INVERSIONES
(Variación % real)

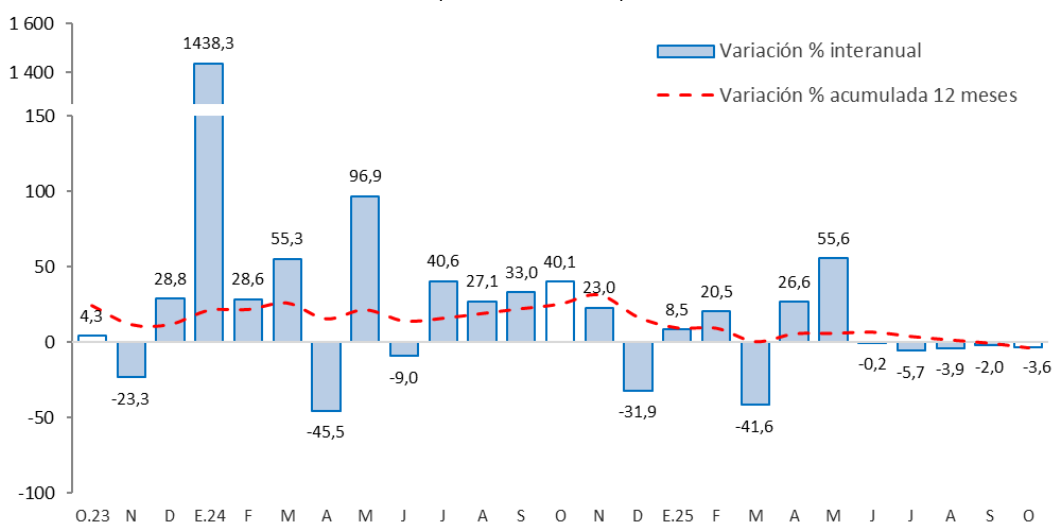

Fuente: MEF.

Elaboración: BCRP - Sucursal Huancayo. Departamento de Estudios Económicos.

Principales proyectos

Entre enero y octubre, los principales proyectos con mayores montos devengados fueron:

- En el Gobierno Nacional, “Creación del servicio de transitabilidad vial interurbana en la nueva Carretera Central, Ate (Lima) – Yauli (Junín)”, con un gasto acumulado de S/ 193,0 millones; y “Mejoramiento del servicio de educación inicial, primaria y secundaria de la I.E. Seis de Agosto en el distrito de Junín - provincia de Junín”, con un gasto acumulado de S/ 21,5 millones.
- En el Gobierno Regional, “Mejoramiento de la carretera departamental JU - 108 tramo: Palian - abra del Huaytapallana - Pariahuanca, provincia de Huancayo”, con un gasto acumulado de S/ 57,4 millones; y “Mejoramiento del servicio educativo del nivel secundaria de la I.E. Politécnico Tupac Amaru, distrito de Chilca, provincia de Huancayo”, con un gasto acumulado de S/ 39,2 millones.
- En los gobiernos locales, “Creación del servicio de provisión de agua para riego en el sector de las Pampas de Huaculpuquio, distrito de Huasicancha de la provincia de Huancayo”, con un gasto acumulado de S/ 12,4 millones; y “Mejoramiento y ampliación del sistema de riego en los sectores el Molino, Pasuca, Casacancha, Valero, Pachapuni y Legua del distrito de Leonor Ordoñez - provincia de Jauja”, con un gasto en el avance de S/ 10,7 millones.

IV. ANEXOS



ANEXO 1

JUNÍN: PRODUCCIÓN AGROPECUARIA^{1/}

(Toneladas métricas)

	2024			2025										
	OCT	NOV	DIC	ENE	FEB	MAR	ABR	MAY	JUN	JUL	AGO	SET	OCT	
AGRÍCOLA														AGRÍCOLA
Consumo Interno														Consumo Interno
Alcachofa	219	208	234	277	414	488	456	464	294	274	193	208	252	Alcachofa
Arroz Cáscara	15	18	27	35	62	66	92	72	67	18	33	21	38	Arroz Cáscara
Aneja Grano Seco	0	0	0	0	0	0	0	457	1 116	193	0	0	0	Aneja Grano Seco
Aneja Grano Verde	1 469	1 249	2 497	4 969	6 415	6 939	6 586	3 981	1 302	1 377	1 729	2 324	1 639	Aneja Grano Verde
Cebada Grano	0	0	0	0	0	0	0	494	9 482	11 522	564	0	0	Cebada Grano
Cebolla	0	19	37	39	40	20	228	40	18	39	19	20	20	Cebolla
Espinaca	1 119	1 052	2 475	3 133	2 552	1 485	827	1 158	1 115	1 571	2 116	1 656	1 363	Espinaca
Frijol Grano Seco	310	214	220	365	509	587	456	390	975	1 323	184	322	375	Frijol Grano Seco
Granadilla	744	739	775	759	789	840	879	874	841	776	752	784	812	Granadilla
Haba Grano Seco	0	0	0	0	0	0	0	808	2 313	748	23	0	0	Haba Grano Seco
Haba Grano Verde	402	476	1 202	2 450	3 637	5 722	7 837	3 602	396	434	379	316	487	Haba Grano Verde
Lechuga	957	945	1 584	2 037	1 930	906	846	869	730	740	1 309	1 183	757	Lechuga
Maíz Amiláceo	0	0	0	0	10	31	346	2 942	13 022	5 258	756	0	0	Maíz Amiláceo
Maíz Choclo	196	67	283	3 653	11 335	25 969	53 962	23 754	0	56	220	180	231	Maíz Choclo
Mandarina	2 018	861	942	1 148	2 341	3 284	6 450	9 637	12 691	12 061	8 651	5 757	2 042	Mandarina
Mashua	0	0	0	0	0	0	64	776	3 209	1 156	0	0	0	Mashua
Naranja	23 310	22 634	21 824	22 167	23 879	27 151	26 431	27 594	35 076	34 884	28 026	24 988	23 326	Naranja
Oca	0	0	0	0	21	14	77	767	3 840	1 222	14	0	0	Oca
Olluco	0	0	26	71	710	1 685	4 437	6 444	7 458	1 432	7	0	0	Olluco
Palta	6 760	10 285	11 347	9 715	7 451	6 328	6 013	4 743	3 245	2 595	1 935	3 203	7 025	Palta
Papa	4 150	6 783	19 419	28 808	41 860	53 454	81 416	138 086	109 976	44 157	7 052	3 014	3 288	Papa
Papaya	1 075	1 185	1 134	1 100	1 091	1 027	1 040	1 069	1 047	985	881	978	1 040	Papaya
Piña	32 492	37 251	40 139	43 093	44 744	42 551	40 137	38 601	36 447	34 711	32 209	32 900	32 985	Piña
Plátano	19 397	19 487	19 246	19 387	19 181	19 096	18 736	18 440	19 245	17 879	16 629	17 358	19 492	Plátano
Quinua	0	0	0	0	0	0	0	500	2 831	3 365	252	0	0	Quinua
Rocoto	398	398	406	415	406	419	427	428	438	404	379	394	399	Rocoto
Tangelo	1 236	1 351	1 829	2 757	5 153	6 229	6 381	5 750	5 304	3 421	2 262	1 916	1 265	Tangelo
Yuca	14 741	15 670	13 706	8 273	7 385	5 694	5 563	5 235	5 528	4 731	6 883	10 729	14 160	Yuca
Trigo	0	0	0	0	0	0	0	0	2 591	3 906	237	0	0	Trigo
Zanahoria	796	928	1 647	3 270	4 616	7 098	8 175	7 481	5 819	2 715	1 354	1 221	806	Zanahoria
Zapallo	42	59	131	481	674	899	835	697	232	90	0	0	0	Zapallo
Industriales y/o exportación														Industriales y/o exportación
Cacao	1 951	1 336	1 311	755	1 096	3 166	4 327	5 020	5 682	5 506	3 549	2 878	1 891	Cacao
Café	0	0	0	0	3 757	6 984	13 330	16 050	15 386	9 078	4 299	3	0	Café
Jengibre (kion)	9 644	8 503	7 425	3 698	2 540	1 840	1 530	900	702	360	3 820	8 180	9 651	Jengibre (kion)
Maca	0	0	0	0	0	0	0	0	4 672	7 062	4 333	1 140	0	Maca
Maíz A. Duro	933	709	1 059	3 141	4 701	5 133	2 991	2 134	957	514	730	1 296	1 056	Maíz A. Duro
PECUARIO														PECUARIO
Carne^{2/}														Carne^{2/}
Ave	954	986	1 040	789	869	1 041	915	1 031	913	944	947	899	932	Ave
Ovino	765	725	803	807	737	743	724	756	759	759	760	749	766	Ovino
Porcino	673	665	794	703	665	674	628	671	660	667	662	635	655	Porcino
Vacuno	1 327	1 288	1 400	1 347	1 254	1 305	1 254	1 307	1 271	1 307	1 309	1 255	1 325	Vacuno
Caprino	9	9	10	9	9	10	9	9	9	9	9	9	10	Caprino
Alpaca	70	58	70	68	65	64	58	67	67	66	69	65	63	Alpaca
Llama	46	46	50	45	40	39	35	40	45	47	47	44	42	Llama
Huevo	72	62	66	82	76	86	79	85	86	84	78	74	70	Huevo
Leche	5 277	5 257	5 474	5 619	5 239	5 853	5 546	5 651	5 357	5 281	5 198	5 162	5 358	Leche
Lana	0	0	0	106	603	636	257	0	0	0	0	0	0	Lana

1/ Cifras preliminares.

2/ Peso de animal vivo.

Fuente: MIDAGRI

Elaboración: BCRP - Sucursal Huancayo. Departamento de Estudios Económicos.



ANEXO 2

JUNÍN: PRODUCCIÓN MINERA METÁLICA

(Contenido fino recuperable)

	2024			2025										
	OCT	NOV	DIC	ENE	FEB	MAR	ABR	MAY	JUN	JUL	AGO	SET	OCT	
MINERÍA METÁLICA														MINERÍA METÁLICA
Cobre (TMR)	15 733	20 567	28 166	17 783	21 348	13 381	23 507	19 976	18 094	20 378	20 925	13 888	20 831	Cobre (TMR)
Molibdeno (TMR)	91	86	163	143	175	88	164	187	165	150	120	92	161	Molibdeno (TMR)
Oro (Gr.R)									2 781	4 501	1 448	2 914	0	Oro (Gr.R)
Plata (Kg.R)	36 439	40 591	50 093	37 346	36 967	29 976	42 714	44 004	43 878	40 509	43 597	33 629	41 321	Plata (Kg.R)
Plomo (TMR)	2 474	2 312	2 639	2 537	2 652	2 592	3 035	2 692	3 355	3 051	3 063	2 636	2 729	Plomo (TMR)
Zinc (TMR)	16 098	16 347	18 325	14 920	15 433	14 476	17 526	16 092	19 102	17 613	17 391	15 491	17 004	Zinc (TMR)

Fuente: INEI, MINEI



ANEXO 3

JUNÍN: INGRESOS CORRIENTES DEL GOBIERNO CENTRAL

(Millones de soles)

	2024			2025										
	OCT	NOV	DIC	ENE	FEB	MAR	ABR	MAY	JUN	JUL	AGO	SET	OCT	
I. Ingresos Tributarios	65	64	69	68	58	57	75	64	66	58	69	74	66	I. Ingresos Tributarios
1. Impuesto a la Renta	33	31	35	43	33	32	44	32	36	30	37	39	36	1. Impuesto a la Renta
Personas Naturales	12	10	14	14	9	11	15	11	11	9	12	12	12	Personas Naturales
Personas Jurídicas	21	21	21	22	22	19	21	13	19	19	23	27	23	Personas Jurídicas
Regularización	1	0	1	7	1	2	7	8	6	1	2	1	0	Regularización
2. Impuesto a las Importaciones	0	0	0	0	0	0	0	0	0	0	0	0	0	2. Impuesto a las Importaciones
3. Impuesto General a las Ventas	20	22	22	20	18	19	18	20	18	17	20	22	18	3. Impuesto General a las Ventas
4. Imp. Selectivo al Consumo (ISC)	0	0	0	0	0	0	0	0	0	0	0	0	0	4. Imp. Selectivo al Consumo (ISC)
5. Otros Ingresos Tributarios	12	11	12	5	7	6	13	12	11	12	11	12	12	5. Otros Ingresos Tributarios
II. Ingresos No Tributarios	0	5	15	5	3	2	2	1	4	5	3	3	4	II. Ingresos No Tributarios
Total Ingresos (I + II)	66	70	84	73	60	59	77	65	70	63	72	77	70	Total Ingresos (I + II)

Fuente: SUNAT

Elaboración: BCRP - Sucursal Huancayo. Departamento de Estudios Económicos.



ANEXO 4

JUNÍN: EJECUCIÓN DEL PRESUPUESTO PÚBLICO DEL GOBIERNO NACIONAL 1/
(Millones de soles)

	2024			2025										
	OCT	NOV	DIC	ENE	FEB	MAR	ABR	MAY	JUN	JUL	AGO	SET	OCT	
<u>I. GASTOS CORRIENTES</u>	132	131	192	108	168	153	135	140	161	252	143	131	150	<u>I. GASTOS CORRIENTES</u>
Remuneraciones	50	50	68	54	51	50	50	53	52	62	51	53	53	Remuneraciones
Bienes y servicios	27	29	54	9	16	47	23	28	23	25	24	26	29	Bienes y servicios
Transferencias 2/	55	52	70	45	102	56	62	59	86	165	68	52	68	Transferencias 2/
<u>II. GASTOS DE CAPITAL</u>	115	119	148	18	51	54	39	60	67	38	44	33	69	<u>II. GASTOS DE CAPITAL</u>
Formación bruta de capital	105	77	126	15	49	51	36	42	58	37	42	28	65	Formación bruta de capital
Otros gastos de capital3/	10	42	21	3	2	3	3	18	9	1	2	6	4	Otros gastos de capital3/
<u>III. GASTO NO FINANCIERO TOTAL (I+II)</u>	247	250	340	126	219	207	174	200	228	290	186	164	219	<u>III. GASTO NO FINANCIERO TOTAL (I+II)</u>

1/ Preliminar. Información actualizada al 31 de octubre de 2025
2/ Incluye el pago de pensiones, donaciones y otros gastos corrientes.
3/ Incluye donaciones y transferencias.
Fuente: MEF
Elaboración: BCRP - Sucursal Huancayo. Departamento de Estudios Económicos.



ANEXO 5

JUNÍN: EJECUCIÓN DEL PRESUPUESTO PÚBLICO DEL GOBIERNO REGIONAL 1/
(Millones de soles)

	2024			2025										
	OCT	NOV	DIC	ENE	FEB	MAR	ABR	MAY	JUN	JUL	AGO	SET	OCT	
<u>I. GASTOS CORRIENTES</u>	193	196	270	199	187	176	197	225	212	240	206	204	206	<u>I. GASTOS CORRIENTES</u>
Remuneraciones	162	163	196	185	171	152	162	192	171	194	169	168	170	Remuneraciones
Bienes y servicios	21	24	60	2	6	15	25	23	30	18	26	26	26	Bienes y servicios
Transferencias 2/	10	10	14	12	10	10	10	10	10	28	12	10	10	Transferencias 2/
<u>II. GASTOS DE CAPITAL</u>	74	104	76	134	64	48	58	150	68	66	73	74	81	<u>II. GASTOS DE CAPITAL</u>
Formación bruta de capital	73	104	75	134	64	46	57	150	67	66	73	73	81	Formación bruta de capital
Otros gastos de capital3/	1	0	1	0	0	2	1	0	1	0	0	2	0	Otros gastos de capital3/
<u>III. GASTO NO FINANCIERO TOTAL (I+II)</u>	268	301	346	334	252	224	255	375	280	306	279	279	287	<u>III. GASTO NO FINANCIERO TOTAL (I+II)</u>

1/ Preliminar. Información actualizada al 31 de octubre de 2025
2/ Incluye el pago de pensiones, donaciones y otros gastos corrientes.
3/ Incluye donaciones y transferencias.
Fuente: MEF
Elaboración: BCRP - Sucursal Huancayo. Departamento de Estudios Económicos.

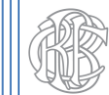

ANEXO 6

JUNÍN: EJECUCIÓN DEL PRESUPUESTO PÚBLICO DE LOS GOBIERNOS LOCALES 1/
(Millones de soles)

	2024			2025										
	OCT	NOV	DIC	ENE	FEB	MAR	ABR	MAY	JUN	JUL	AGO	SET	OCT	
<u>I. GASTOS CORRIENTES</u>	60	59	111	39	39	59	57	60	58	71	63	63	71	<u>I. GASTOS CORRIENTES</u>
Remuneraciones	23	24	31	31	21	29	25	27	23	36	23	22	25	Remuneraciones
Bienes y servicios	31	28	65	7	15	26	27	28	28	26	32	35	27	Bienes y servicios
Transferencias 2/	6	7	14	1	2	4	5	6	7	8	8	6	18	Transferencias 2/
<u>II. GASTOS DE CAPITAL</u>	52	40	114	7	18	44	33	51	52	65	76	79	79	<u>II. GASTOS DE CAPITAL</u>
Formación bruta de capital	52	40	114	7	18	44	33	50	52	65	75	74	79	Formación bruta de capital
Otros gastos de capital3/	0	0	0	0	0	0	0	1	0	0	1	5	0	Otros gastos de capital3/
<u>III. GASTO NO FINANCIERO TOTAL (I+II)</u>	112	98	225	46	57	103	90	111	110	135	140	142	150	<u>III. GASTO NO FINANCIERO TOTAL (I+II)</u>

1/ Preliminar. Información actualizada al 31 de octubre de 2025
2/ Incluye el pago de pensiones, donaciones y otros gastos corrientes.
3/ Incluye donaciones y transferencias.
Fuente: MEF
Elaboración: BCRP - Sucursal Huancayo. Departamento de Estudios Económicos.



ANEXO 7

JUNÍN: MOROSIDAD

(Porcentaje)

	2024			2025										
	O	N	D	E	F	M	A	M	J	J	A	S	O	
Entidades Estatales														Entidades Estatales
Banco de la Nación	2,7	2,7	2,3	2,3	2,3	2,4	2,4	2,4	2,5	2,4	2,4	2,5	2,5	Banco de la Nación
Agrobanco	39,6	35,9	34,0	34,1	33,7	32,8	32,4	32,3	32,2	32,0	32,6	32,4	31,6	Agrobanco
Sin BN y Agrobanco														Sin BN y Agrobanco
Banca Múltiple	6,5	6,4	6,2	6,2	6,1	6,5	6,4	6,1	6,0	6,0	5,8	5,7	5,6	Banca Múltiple
Financieras	7,6	6,3	6,1	5,6	6,0	6,0	5,7	5,7	5,8	5,3	4,5	4,6	4,0	Financieras
Cajas Municipales	4,8	4,7	4,5	4,8	5,1	5,0	5,2	5,2	5,1	5,0	4,9	4,8	4,5	Cajas Municipales
Cajas Rurales	11,5	10,7	9,3	9,9	10,6	9,4	9,8	9,9	9,8	10,6	10,8	10,4	11,1	Cajas Rurales
Empresas de Crédito	-	-	-	-	-	-	-	-	-	-	-	-	-	Empresas de Crédito
TOTAL MORA	6,0	5,8	5,5	5,7	5,7	5,9	5,9	5,7	5,6	5,6	5,4	5,3	5,1	TOTAL MORA

Fuente: SBS y AFP

Elaboración: BCRP - Sucursal Huancayo, Departamento de Estudios Económicos