

BANCO CENTRAL DE RESERVA DEL PERÚ
SUCURSAL HUANCAYO



ICA: Síntesis de Actividad Económica
Noviembre 2025¹

Departamento de Estudios Económicos

¹ En el presente informe participaron Francisco Callupe Casaño y Sergio Carrasco Mamani.

ÍNDICE

Página

RESUMEN EJECUTIVO	3
I. ACTIVIDAD PRODUCTIVA.....	4
1. Actividad primaria.....	4
1.1 Sector agropecuario	4
1.2 Sector pesca	6
1.3 Sector minería	6
2. Otros indicadores sectoriales.....	8
2.1 Subsector manufactura primaria	8
2.2 Arribos a los establecimientos de hospedaje.....	9
II. CRÉDITO Y DEPÓSITOS.....	9
1. Créditos	9
2. Depósitos	11
III. EJECUCIÓN DEL PRESUPUESTO DE GASTOS DEL GOBIERNO GENERAL.....	13
1. Ejecución del presupuesto de Gastos Corrientes.....	13
2. Ejecución del presupuesto de Inversiones	13
IV. ANEXOS	15



RESUMEN EJECUTIVO

Principales hechos de importancia

- La actividad primaria observó resultados mixtos en noviembre debido a la expansión de la actividad agropecuaria (8,3 por ciento) y minera (1,0 por ciento), pero contracción de la parte pesquera (-67,8 por ciento).
- En cuanto a los otros indicadores de actividad económica en la región, creció la producción industrial primaria (3,2 por ciento).

Actividad primaria

- El **sector agropecuario** creció 8,3 por ciento en noviembre, respecto del mismo mes de 2024, debido a la mayor producción agrícola (11,8 por ciento) y pecuaria (0,7 por ciento).
- La **actividad pesquera** disminuyó interanualmente en 67,8 por ciento en noviembre, debido a la menor extracción para consumo humano directo (-79,4 por ciento) principalmente de congelado.
- La **actividad minera** creció 1,0 por ciento en noviembre, debido a la mayor producción de zinc (73,7 por ciento) y hierro (5,6 por ciento).

Otros indicadores de actividad económica

- El **crédito directo total** en la región (S/ 7 009 millones) creció 6,0 por ciento en noviembre con relación a similar mes del año pasado, por mayores saldos colocados por la Banca Múltiple (9,4 por ciento) y las Cajas Municipales (6,9 por ciento).
- De otro lado, la **inversión pública** totalizó S/ 157 millones en noviembre y observó una disminución de 1,3 por ciento, por menor ejecución a nivel del Gobierno Nacional (-2,6 por ciento) y Regional (-46,6 por ciento).

CUADRO N° 1
ICA: OTROS INDICADORES DE ACTIVIDAD ECONÓMICA
(Variación % respecto a similar mes del año anterior)

	Jun.25	Jul.25	Ago.25	Set.25	Oct.25	Nov.25
Producción industrial primaria 1/	↑ 13,2	↑ 12,1	↑ 3,9	↑ 4,8	↑ 17,1	↑ 3,2
Arribos a los establec. de hospedaje	↑ 6,4	↑ 7,8	↓ -2,1	↑ 4,1	↑ 5,4	n.d.
Crédito total 2/	↑ 2,7	↑ 4,4	↑ 5,3	↑ 6,2	↑ 7,3	↑ 6,0
Crédito de consumo 3/	↓ -3,7	↓ -2,3	↓ -1,1	↓ -0,6	↓ -0,2	↑ 0,5
Crédito hipotecario 3/	↑ 2,2	↑ 2,9	↑ 3,8	↑ 2,9	↑ 2,6	↑ 3,1
Inversión pública 1/	↓ -24,8	↓ -27,1	↓ -15,6	↓ -26,4	↓ -35,0	↓ -1,3

1/ En términos reales.

2/ Calculado con tipo de cambio fijo.

3/ En términos nominales.

Fuentes: PRODUCE, SBS y AFP, y MEF.

I. ACTIVIDAD PRODUCTIVA**1. Actividad primaria****1.1 Sector agropecuario**

- La actividad agropecuaria creció 8,3 por ciento en noviembre, respecto del mismo mes de 2024, debido a la mayor producción agrícola (11,8 por ciento) y pecuaria (0,7 por ciento).

CUADRO N° 2
ICA: SECTOR AGROPECUARIO 1/
(Toneladas)

Subsectores	Estructura Porcentual 2024 2/	Noviembre				Enero - Noviembre			
		2024	2025	Var. %	Contribución %	2024	2025	Var. %	Contribución %
PRODUCCIÓN AGRÍCOLA	65,1			11,8	8,1			14,3	9,0
Orientado al mercado externo									
Mdo. externo agroindustria 2/	59,7			16,5	10,6			16,7	9,5
Espárrago	11,7	13 417	13 293	-0,9	-0,1	130 322	119 021	-8,7	-1,1
Uva	16,1	30 000	35 385	18,0	2,2	290 662	405 837	39,6	5,0
Mandarina	4,4	0	0	-	0,0	152 527	164 880	8,1	0,3
Palto	5,3	0	0	-	0,0	171 484	152 191	-11,3	-0,7
Maíz amarillo duro	3,0	7 867	9 003	14,4	0,2	163 535	199 950	22,3	0,7
Arándanos	0,3	10 300	13 683	32,8	8,8	34 817	51 903	49,1	0,2
Tomate	2,5	14 457	22 560	56,0	1,7	68 828	82 456	19,8	0,3
Cebolla cabeza amarilla	1,0	14 587	8 620	-40,9	-0,9	64 158	63 916	-0,4	0,0
Alcachofa	1,7	8 841	8 856	0,2	0,0	41 872	41 390	-1,2	0,0
Pecano	0,6	0	0	-	0,0	3 236	3 398	5,0	0,0
Algodón 1/	1,0	93	3	-96,8	-0,1	13 186	10 726	-18,7	-0,2
Tangelo	0,3	0	0	-	0,0	20 363	21 331	4,8	0,0
Páprika	1,0	659	217	-67,1	-0,8	6 148	5 981	-2,7	0,0
Pallar grano seco	0,3	1 060	684	-35,5	-0,3	3 571	4 834	35,4	0,1
Orientado al mercado interno 3/	5,4			-49,2	-2,5			-9,1	-0,5
Papa	1,8	11 901	8 840	-25,7	-0,4	146 771	145 411	-0,9	0,0
Zapallo	0,4	692	362	-47,7	0,0	32 020	19 896	-37,9	-0,2
Alfalfa	0,3	6 996	7 136	2,0	0,0	95 903	78 707	-17,9	-0,1
Maíz choclo	0,3	12 761	50	-99,6	-2,1	22 418	23 421	4,5	0,0
Camote	0,3	962	354	-63,2	-0,1	25 821	23 013	-10,9	0,0
PRODUCCIÓN PECUARIA	34,9			0,7	0,2			0,9	0,3
Huevo	17,6	17 267	17 424	0,9	0,1	196 578	194 885	-0,9	-0,2
Carne de ave 3/	11,8	7 597	7 482	-1,5	-0,2	88 831	89 504	0,8	0,1
Carne de porcino 3/	2,0	1 357	1 421	4,7	0,1	15 301	16 495	7,8	0,2
SECTOR AGROPECUARIO 1/	100,0			8,3	8,3			9,3	9,3

1/ Cifras preliminares.

2/ A precios de 2007

3/ Peso neto.

Fuente: MINAGRI

Elaboración: BCRP - Sucursal Huancayo.

- El subsector agrícola se expandió en 11,8 por ciento en noviembre por la mayor producción para el mercado externo y agroindustria (16,5 por ciento) principalmente por la expansión en el volumen de producción de uva (18,0 por ciento) y arándanos (32,8 por ciento), destacando en ambos casos por mayores áreas cosechadas y mejores rendimientos, como efecto de la instalación de nuevas áreas de cultivo en las últimas tres campañas agrícolas. De otro lado, el subsector agrícola creció 14,3 por ciento entre enero y noviembre, por la mayor producción de cultivos orientados al mercado externo (16,7 por ciento), como uva (39,6 por ciento) por mayores cosechas y rendimientos de campos de cultivo orientado a exportación y maíz amarillo duro (22,3 por ciento) explicado por sustitución parcial del cultivo del algodón.



- El subsector pecuario creció en 0,7 por ciento en noviembre, sustentado en la mayor producción de huevo y carne de porcino (0,9 y 4,7 por ciento, respectivamente). De otro lado, en el periodo acumulado el subsector creció en 0,9 por ciento debido a la mayor producción de carne de porcino (7,8 por ciento) y ave (0,8 por ciento). En cuanto a la participación en el VBP del subsector, en el periodo acumulado lideró la producción de carne de ave (33,7 por ciento) y huevo (49,4 por ciento) por la actividad avícola intensiva de las granjas asentadas particularmente en la provincia de Chincha.
- En relación con las siembras, en lo que va de la campaña agrícola 2025 – 2026 se instalaron 13,1 mil hectáreas, nivel mayor en 7,5 por ciento respecto a similar periodo de la campaña pasada. Del total, el 78,9 por ciento correspondió a cultivos transitorios, mientras que el resto fueron de cultivos permanentes. En cuanto a los cultivos permanentes, se observó un incremento del área sembrada (139,4 por ciento) sustentado principalmente en el incremento de arándano (441,7 por ciento).

CUADRO N° 3
ICA: SUPERFICIE SEMBRADA 1/
(Hectáreas)

	Campaña agrícola 2/		Variación	
	2024/2025	2025/2026	Absoluta	Porcentual
CULTIVOS TRANSITORIOS	11 047	10 359	- 689	-6,2
Alcachofa	0	0	0	-
Algodón 3/	2 908	2 138	- 770	-26,5
Camote	380	118	- 262	-68,9
Cebolla 4/	246	372	126	51,3
Maíz amarillo duro	4 993	5 665	672	13,5
Pallar grano seco	19	28	10	51,4
Papa	58	7	- 51	-88,0
Páprika	560	205	- 355	-63,4
Tomate	301	429	128	42,7
Zapallo	65	41	- 23	-36,2
Otros	1 519	1 356	- 163	-10,7
CULTIVOS PERMANENTES	1 155	2 764	1 610	139,4
Arándano	48	260	212	441,7
Espárrago	66	85	19	28,4
Mandarina	101	80	- 21	-20,8
Palta	129	92	- 37	-28,7
Pecano	200	17	- 183	-91,5
Uva	140	28	- 112	-80,0
Otros	519	2 462	1 944	374,9
Total	12 202	13 123	921	7,5

1/ Cifras preliminares.

2/ Corresponde al periodo de agosto a noviembre.

3/ Incluye las variedades tanguis, hazera y pima.

4/ Incluye las variedades roja, amarilla y china.

Fuente: DIA - Ica

Elaboración: BCRP - Sucursal Huancayo.



1.2 Sector pesca

- La actividad pesquera disminuyó interanualmente en 67,8 por ciento en noviembre, debido a la menor extracción para consumo humano directo (-79,4 por ciento) principalmente de congelado; además de anchoveta para la industria (-67,2 por ciento).
- Entre enero y noviembre, la producción del sector se expandió en 35,7 por ciento, por la mayor extracción para consumo humano indirecto (95,3 por ciento) ante la mayor disponibilidad de anchoveta por las buenas condiciones oceanográficas.

CUADRO N° 4
ICA: SECTOR PESCA 1/
(En toneladas)

Destino	Noviembre			Enero - Noviembre		
	2024	2025	Var. % 2/	2024	2025	Var. % 2/
Consumo Humano Directo			- 79,4			- 3,0
Enlatado	11	75	562,8	3 818	4 186	9,6
Congelado	757	106	- 86,0	52 684	50 799	- 3,6
Consumo Humano Indirecto			- 67,2			95,3
Anchoveta	126 712	41 584	- 67,2	299 072	584 209	95,3
SECTOR PESCA 2/			- 67,8			35,7

1/ Cifras preliminares.

2/ A precios de 2007.

Fuente: PRODUCE

Elaboración: BCRP - Sucursal Huancayo.

- El precio promedio de la harina de pescado fue de US\$ 1 751 por tonelada en noviembre, nivel similar respecto del mes previo pero mayor en 23,3 por ciento con relación a noviembre del año anterior.

GRÁFICO N° 1
ICA: CRECIMIENTO DE LA PRODUCCIÓN PESQUERA
(Variación % real respecto a similar mes del año anterior)

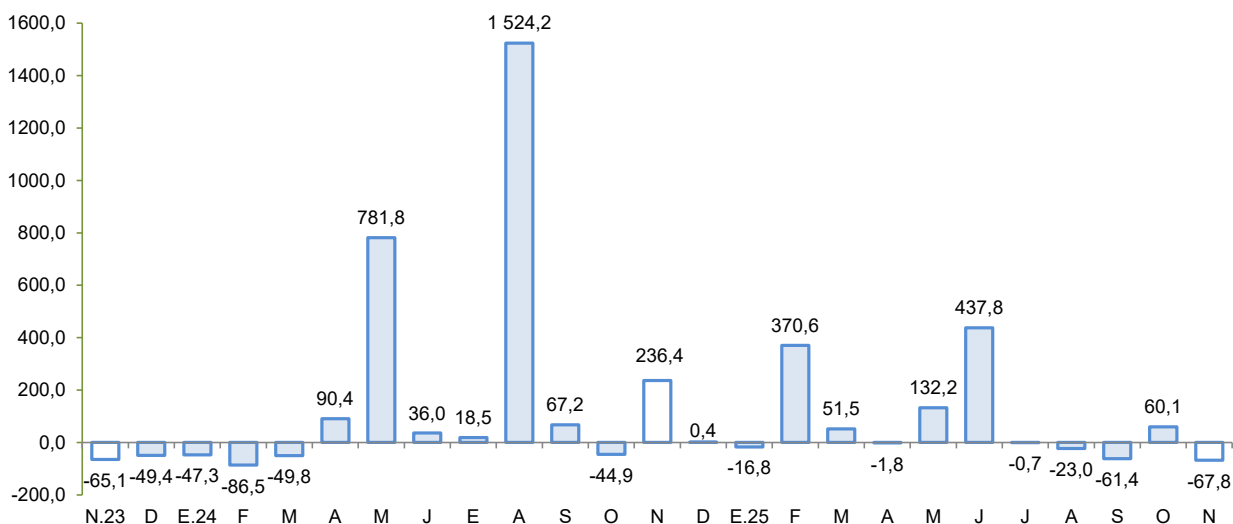

Fuente: Produce.

Elaboración: BCRP - Sucursal Huancayo.

1.3 Sector minería

- La producción minera metálica creció 1,0 por ciento en noviembre, debido a la mayor producción de zinc (73,7 por ciento) y hierro (5,6 por ciento), debido a la mayor producción de Nexa Resources y de Shougang Hierro Perú, respectivamente.
- De otro lado, entre enero y noviembre el sector disminuyó 5,9 por ciento por la menor producción de hierro (-12,8 por ciento), plomo (-21,7 por ciento) y zinc (-13,5 por ciento). En términos de participación en el Valor Bruto de Producción (VBP) minero, en lo que va del año destacó el cobre con el 40,5 por ciento, seguido de hierro (36,5 por ciento) y zinc (15,9 por ciento).

CUADRO N° 5
ICA: SECTOR MINERÍA 1/
(Variación % real respecto a similar periodo del año anterior)

(variación % real respecto a similar período del año anterior)									
Estructura ^{2/}		Noviembre				Enero - Noviembre			
	2024	2024	2025	Var. %	Contrib. %	2024	2025	Var. %	Contrib. %
Minería Metálica 2/	100,0			1,0	1,0			-5,9	-5,9
Cobre (TMR)	37,1	13 376	10 338	-22,7	-9,8	124 192	130 383	5,0	1,8
Hierro (TMR)	39,2	1 089 161	1 150 038	5,6	2,2	12 243 668	10 677 261	-12,8	-5,0
Oro (Kg.R.)	0,5	40	51	25,9	0,1	441	461	4,4	0,0
Plata (Kg.R.)	3,9	17 911	17 419	-2,7	-0,1	184 157	196 742	6,8	0,3
Plomo (TMR)	2,6	2 265	2 839	25,3	0,6	28 234	22 096	-21,7	-0,6
Zinc (TMR)	16,7	8 489	14 749	73,7	8,0	150 379	130 055	-13,5	-2,3
Total 2/	100,0			1,0	1,0			-5,9	-5,9

1/ Cifras preliminares, en unidades finas recuperables.

2/ A precios de 2007.

Fuente: INEI, MINEM y Perupetro.

Elaboración: BCRP - Sucursal Huancayo. Departamento de Estudios Económicos.

GRÁFICO N° 2
ICA: CRECIMIENTO DE LA PRODUCCIÓN MINERA
(Variación % real respecto a similar mes del año anterior)

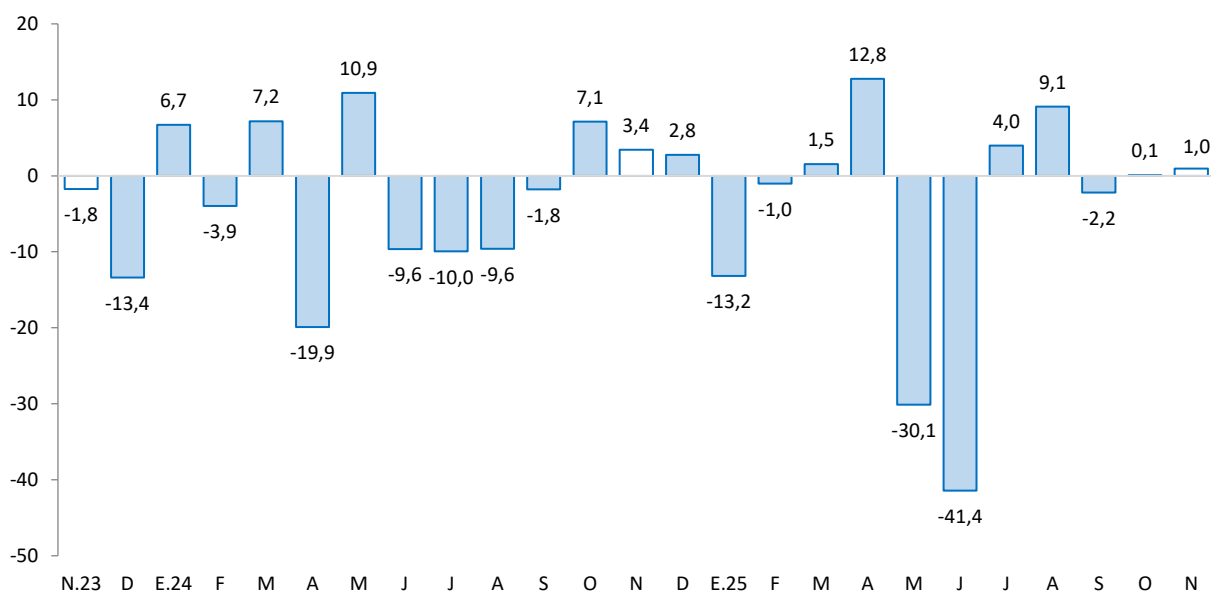

Fuente: MINEM.

Elaboración: BCRP - Sucursal Huancayo.

2. Otros indicadores sectoriales

2.1 Subsector manufactura primaria

- El procesamiento primario de recursos aumentó 3,2 por ciento en noviembre, debido a la mayor producción de metales refinados (9,7 por ciento) y de hidrocarburos líquidos (15,8 por ciento).
- De otro lado, en el acumulado de enero a noviembre el sector se expandió en 4,6 por ciento, como efecto de la mayor producción de metales refinados (13,1 por ciento) y productos pesqueros (95,9 por ciento).

CUADRO N° 6
ICA: SUBSECTOR MANUFACTURA PRIMARIA 1/
(Variación % real respecto a similar periodo del año anterior)

Ramas de Actividad	Estructura porcentual 2024	Noviembre		Enero - Noviembre	
		Var. %	Contribución	Var. %	Contribución
Refinación de Metales	21,2	9,7	2,3	13,1	2,8
Estaño refinado	13,7	-3,5	-0,5	9,3	1,3
Cátodos de cobre	7,5	35,5	2,8	20,0	1,5
Productos pesqueros	3,1	-69,5	-9,1	95,9	2,8
Harina de pescado	2,9	-68,3	-8,5	93,4	2,5
Aceite de pescado	0,2	-91,8	-0,6	130,8	0,3
Hidrocarburos líquidos	75,7	15,8	10,0	-1,3	-1,0
Glp	35,7	2,6	0,9	-6,0	-2,2
Gasolina	27,9	17,4	3,8	-5,6	-1,6
Diesel y fuel oil	12,1	60,7	5,4	23,1	2,8
Manufactura Primaria	100,0	3,2	3,2	4,6	4,6

1/ Cifras preliminares.

Fuente: MINEM y PRODUCE

Elaboración: BCRP - Sucursal Huancayo.

GRÁFICO N° 3
ICA: EVOLUCIÓN DE LA PRODUCCIÓN MANUFACTURERA PRIMARIA
(Variación % real respecto a similar mes del año anterior)

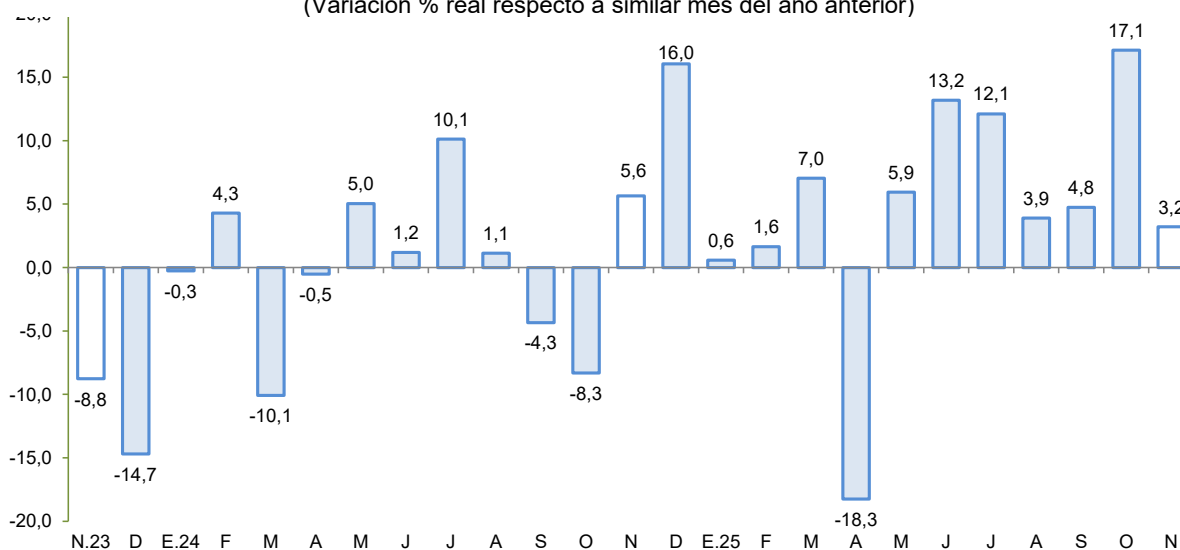

Fuente: MINEM y PRODUCE.

Elaboración: BCRP - Sucursal Huancayo.

2.2 Arribos a los establecimientos de hospedaje

- El número de arribos a los establecimientos de hospedaje (162,0 mil) creció en octubre en 5,4 por ciento, explicado por las mayores visitas de turistas nacionales (6,0 por ciento) y extranjeros (3,0 por ciento).
- Entre enero y octubre los arribos a los establecimientos de hospedaje crecieron en 7,0 por ciento, sustentado en las mayores visitas de turistas nacionales (2,0 por ciento) y extranjeros (26,8 por ciento).

GRÁFICO N° 4
ICA: CRECIMIENTO DE ARRIBOS A ESTABLECIMIENTOS DE HOSPEDAJE
(Variación %)

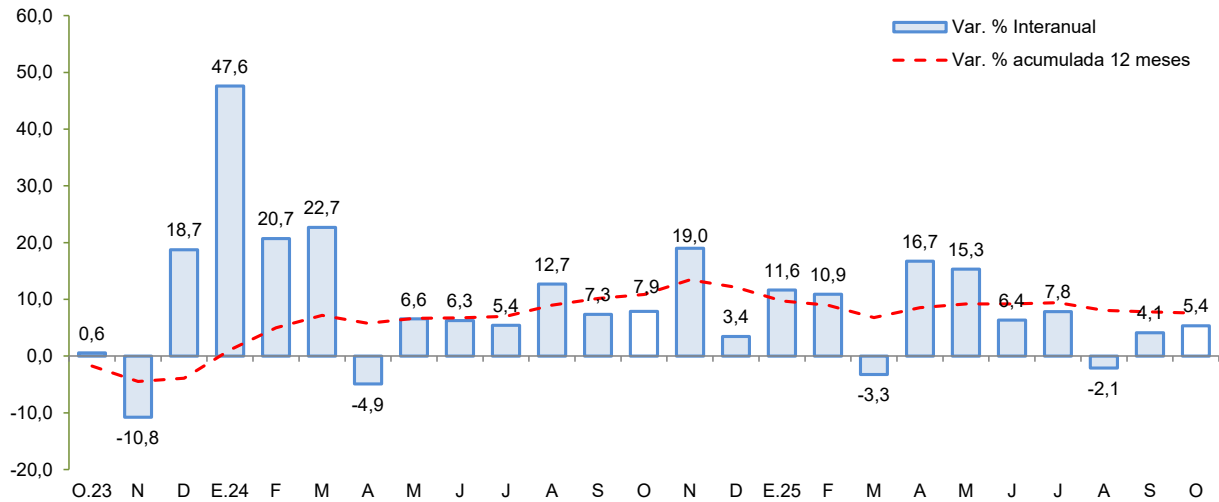

Fuente: MINCETUR
Elaboración: BCRP - Sucursal Huancayo.

II. CRÉDITO Y DEPÓSITOS²

1. Créditos

- Los **créditos** en Ica totalizaron S/ 7 009 millones en noviembre, nivel mayor en 0,1 por ciento respecto al mes previo, y en 6,0 por ciento con relación a similar mes del año pasado. Respecto al mes anterior, influenciaron los mayores saldos del Banco de la Nación (2,0 por ciento) y Cajas Municipales (1,2 por ciento). Con relación a noviembre de 2024, aumentaron los saldos colocados por la Banca Múltiple (9,4 por ciento) y las Cajas Municipales (6,9 por ciento).

² Los saldos de las cuentas expresadas en moneda extranjera se valúan a un tipo de cambio constante, a fin de aislar el efecto de la valuación cambiaria sobre los saldos en dicha moneda.

CUADRO N° 5
ICA: CRÉDITO DIRECTO
(En millones de soles con tipo de cambio fijo)

	Estructura %	Saldo en millones de soles con TCF ^{1/}		Tasa de crecimiento (%)	
		Oct-25	Nov-25	Mes	12 Meses
BN y Agrobanco	6,2	424	432	1,9	37,3
Banco de la Nación	5,9	408	416	2,0	41,6
Agrobanco	0,2	16	16	-0,6	-22,4
Sin BN y Agrobanco	93,8	6 577	6 577	0,0	4,4
Banca Múltiple	64,4	4 537	4 515	-0,5	9,4
Financieras	2,0	142	142	-0,1	-62,3
Cajas Municipales	27,4	1 897	1 919	1,2	6,9
Cajas Rurales	0,0	2	2	-1,4	-0,4
Empresas de Crédito	0,0	0	0	-	-
TOTAL	100,0	7 001	7 009	0,1	6,0
MN	83,9	5 824	5 882	1,0	8,0
ME	16,1	1 178	1 127	-4,3	-3,6
Coef. de Dolarización (%)		16,8	16,1		

1/ Los saldos en moneda extranjera se valúan al tipo de cambio constante de diciembre de 2024 (S/ 3,77)
Fuente: SBS y AFP
Elaboración: BCRP - Sucursal Huancayo, Departamento de Estudios Económicos

GRÁFICO N° 5
ICA: CRECIMIENTO DEL CRÉDITO DIRECTO
(Variación % respecto a similar mes del año anterior)

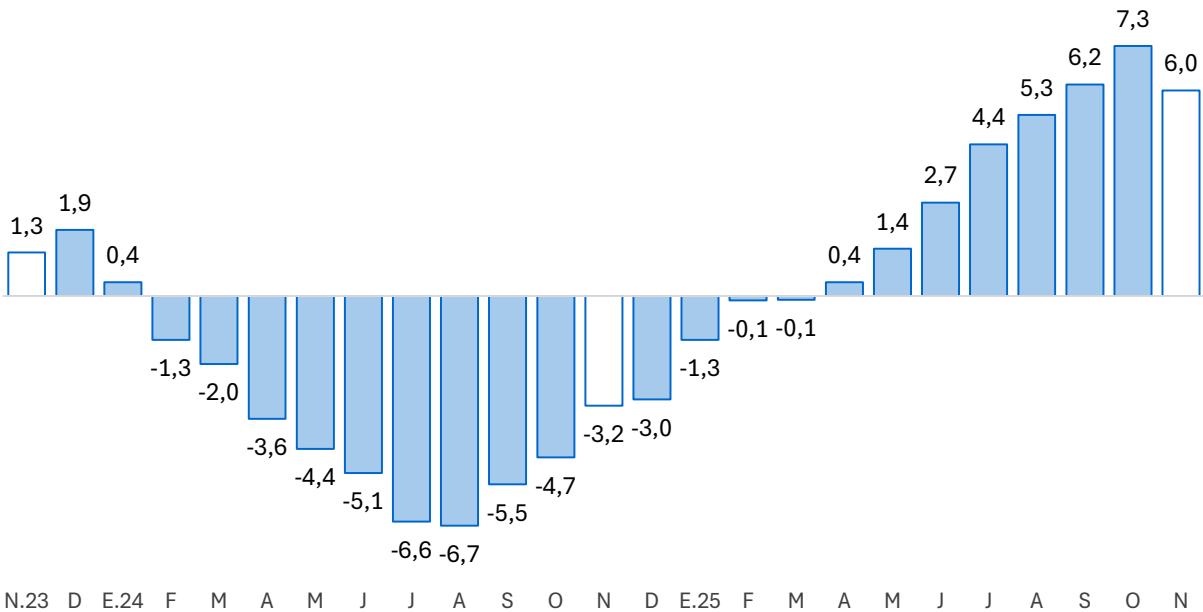

Fuente: SBS y AFP.
Elaboración: BCRP - Sucursal Huancayo.



- Por **tipo de moneda**, al término de noviembre el 83,9 por ciento se otorgó en moneda nacional, ubicándose el coeficiente de dolarización en 16,1 por ciento. En términos interanuales, crecieron los saldos en moneda nacional (8,0 por ciento) pero cayeron en moneda extranjera (-3,6 por ciento).
- **Sin considerar al Banco de la Nación y Agrobanco**, al término de noviembre, el 64,9 por ciento se dirigió al segmento empresarial, el 26,4 por ciento para consumo y el 8,7 por ciento restante al sector hipotecario.

CUADRO N° 6
ICA: CRÉDITO POR TIPO SIN BN Y AGROBANCO
(En porcentaje)

	Estructura % Nov-25	Tasa de crecimiento (%) Noviembre-2025	
		Mes	12 Meses
Empresarial	64,9	-0,3	6,3
Consumo	26,4	0,5	0,5
Hipotecario	8,7	0,9	3,1
Total ^{1/}	100,0	0,0	4,4

1/ Sin Banco de la Nación y Agrobanco, evaluada con tipo de cambio fijo

Fuente: SBS - Carpeta de Información del Sistema Financiero

Elaboración: BCRP - Sucursal Huancayo, Departamento de Estudios Económicos

- Respecto a la **morosidad**, se situó en 5,3 por ciento en noviembre y fue menor en 0,6 de punto porcentual respecto de igual mes del año pasado.

GRÁFICO N° 6
ICA: TASA DE MOROSIDAD 1/ 2/
(En porcentaje)

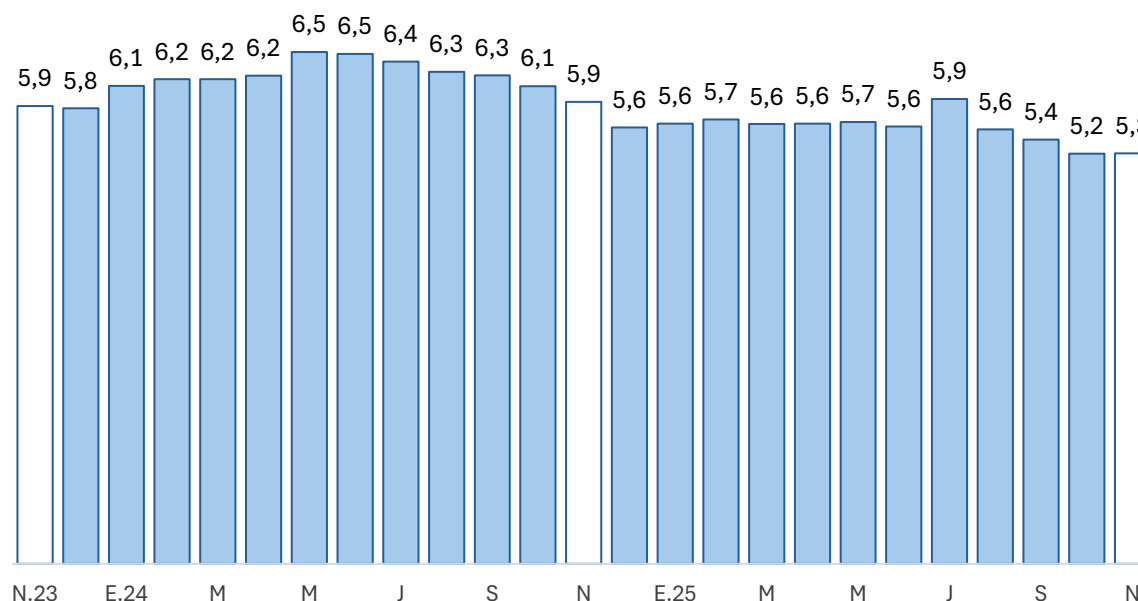

1/ Preliminar.

2/ Morosidad = (créditos vencidos + créditos en cobranza judicial) / colocaciones brutas.

Fuente: SBS y AFP.

Elaboración: BCRP - Sucursal Huancayo.

2. Depósitos

- Los **depósitos** registraron un saldo de S/ 6 692 millones en noviembre, nivel mayor en 2,1 por ciento respecto al mes anterior, debido a la expansión de los saldos de la Banca Múltiple (2,3 por ciento) y de las Cajas Municipales (1,3 por ciento). Interanualmente los depósitos crecieron en 11,9 por ciento, por la mayor captación de fondos de la Banca Múltiple (15,4 por ciento) y de las Cajas Municipales (9,7 por ciento).
- Según tipo de depósito, en términos interanuales crecieron los depósitos de ahorro (18,8 por ciento) y a plazo (2,0 por ciento). Por tipo de moneda, los depósitos en soles crecieron en 9,8 por ciento y 20,0 por ciento en moneda extranjera.

CUADRO N° 7
ICA: DEPÓSITOS
(En millones de soles con tipo de cambio fijo)

	Estructura %	Saldo en millones de soles con TCF ^{1/}		Tasa de crecimiento (%)	
		Nov-25	Oct-25	Mes	12 Meses
Banco de la Nación	8,7	566	580	2,3	2,2
Banco de la Nación	8,7	566	580	2,3	2,2
Sin BN y Agrobanco	91,3	5 990	6 113	2,1	12,9
Banca Múltiple	68,6	4 485	4 588	2,3	15,4
Financieras	0,2	14	14	-1,5	-77,8
Cajas Municipales	22,6	1 491	1 510	1,3	9,7
Cajas Rurales	0,0	0	0	0,0	-65,4
TOTAL	100,0	6 556	6 692	2,1	11,9
Vista	22,5	1 455	1 505	3,4	12,2
Ahorro	48,2	3 151	3 222	2,3	18,8
Aplazo	29,4	1 951	1 965	0,8	2,0
MN	77,6	5 029	5 192	3,2	9,8
ME	22,4	1 527	1 500	-1,8	20,0
Coef. de Dolarización (%)		23,3	22,4		

1/ Los saldos en moneda extranjera se valúan al tipo de cambio constante de diciembre de 2024 (S/ 3,77)

Fuente: SBS y AFP

Elaboración: BCRP - Sucursal Huancayo, Departamento de Estudios Económicos

- La tasa de dolarización se situó en 22,4 por ciento en noviembre, nivel mayor en 1,5 de punto porcentual respecto a igual mes del año pasado.

GRÁFICO N° 7
ICA: CRECIMIENTO DE LOS DEPÓSITOS
(Variación % respecto a similar periodo del año anterior)

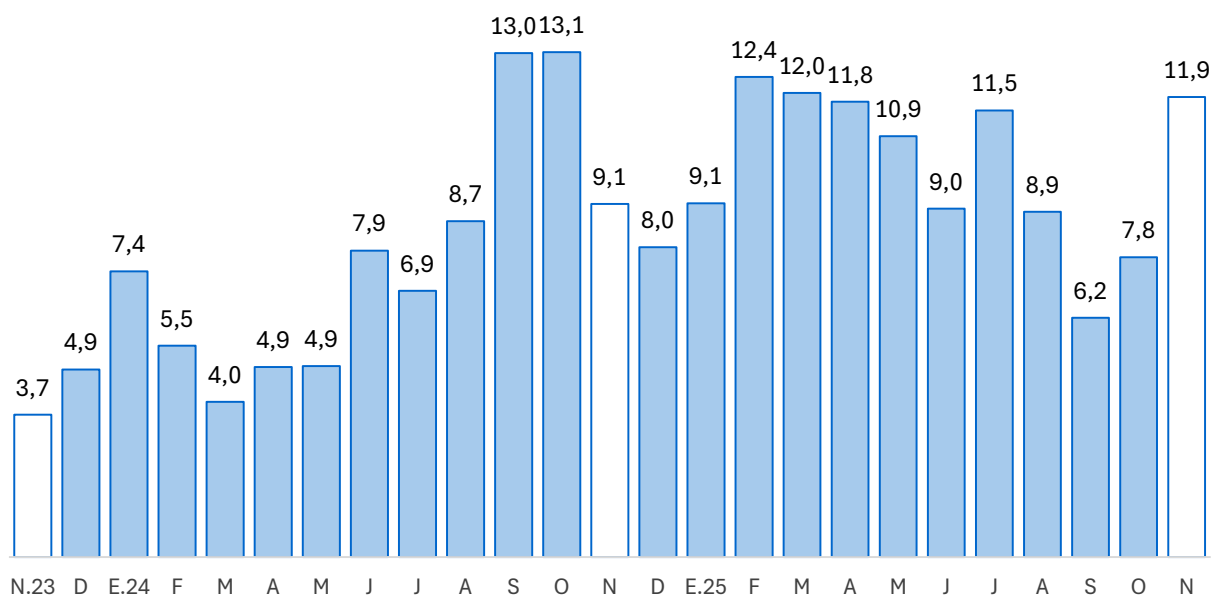

Fuente: SBS y AFP.
Elaboración: BCRP - Sucursal Huancayo.

III. EJECUCIÓN DEL PRESUPUESTO DE GASTOS DEL GOBIERNO GENERAL

1. Ejecución del Presupuesto de Gastos Corrientes

- El gasto corriente no financiero creció 12,0 por ciento en noviembre, en términos reales, por la expansión en la ejecución en todos los niveles de gobierno, por mayores desembolsos por remuneración y compra de bienes y servicios.

CUADRO N° 8
ICA: EJECUCIÓN DEL PRESUPUESTO DE GASTOS CORRIENTES 1/ 2/
(Millones de soles)

	Estructura 2024	Noviembre			Enero - Noviembre		
		2024	2025	V% Real	2024	2025	V% Real
Gobierno Nacional	31,8	81	92	11,8	915	1 045	12,4
Gobierno Regional	50,5	113	132	15,1	1 488	1 560	3,3
Gobiernos Locales	17,7	46	48	4,4	505	557	8,5
Total	100,0	240	273	12,0	2 909	3 162	7,1

1/ Preliminar. Información actualizada al 30 de noviembre del 2025

Fuente: MEF

Elaboración: BCRP - Sucursal Huancayo. Departamento de Estudios Económicos.

- En el acumulado de enero a noviembre, el gasto creció 7,1 por ciento en términos reales, principalmente por la mayor ejecución del Gobierno Nacional (12,4 por ciento) y de los municipios (8,5 por ciento), como efecto de los mayores desembolsos por remuneraciones y compra de bienes y servicios.

2. Ejecución del Presupuesto de Inversiones

- La inversión pública totalizó S/ 157 millones en noviembre y observó una disminución interanual de 1,3 por ciento, por menor ejecución a nivel del Gobierno Nacional (-2,6 por ciento) y Regional (-46,6 por ciento).

CUADRO N° 9
ICA: EJECUCIÓN DEL PRESUPUESTO DE INVERSIONES 1/ 2/
(Millones de soles)

	Estructura 2024	Noviembre			Enero - Noviembre		
		2024	2025	V% Real	2024	2025	V% Real
Gobierno Nacional	41,9	60	60	-2,6	838	525	-38,3
Gobierno Regional	22,7	34	19	-46,6	377	278	-27,4
Gobiernos Locales	35,3	62	79	25,0	661	685	2,2
Total	100,0	157	157	-1,3	1 876	1 488	-21,9

1/ Preliminar. Información actualizada al 30 de noviembre del 2025
Fuente: MEF
Elaboración: BCRP - Sucursal Huancayo. Departamento de Estudios Económicos.

- Respecto al periodo acumulado en lo que va del año, la inversión pública sumó S/ 1 488 millones registrando una disminución interanual de 21,9 por ciento, por la contracción a nivel del Gobierno Nacional y Regional.

GRÁFICO N° 8
ICA: CRECIMIENTO DE LA EJECUCIÓN DEL PRESUPUESTO DE INVERSIONES
(Variación % real)

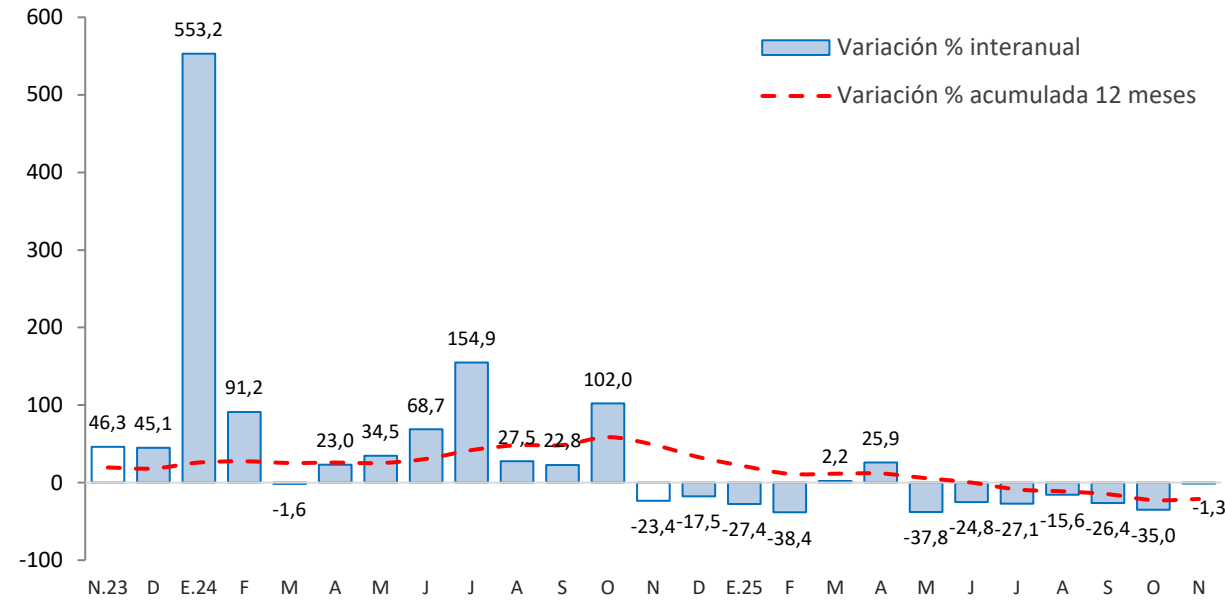

Fuente: MEF



Principales proyectos

- Entre los principales proyectos que se ejecutaron en lo que va del año, a nivel del Gobierno Nacional destacaron el “Mejoramiento y ampliación de servicio de protección ante avenidas extremas en la quebrada Cansas en el distrito de La Tinguiña, provincia de Ica”, con un devengado de S/ 233 millones, el “Mejoramiento de la carretera Dv. Los Aquíjes – Dv. Huayacundo Arma, en el distrito de Los Aquíjes, provincia de Ica” con S/ 71,7 millones en gasto devengado y la “Implementación de medidas de prevención para el control de desbordes e inundaciones del río Chíncha, provincia Chíncha” con S/ 40,7 millones en gasto devengado.
- En el Gobierno Regional, el “Afianzamiento hídrico de la cuenca del Río Grande - Santa Cruz - Palpa” con un gasto de S/ 68,0 millones; el “Mejoramiento y ampliación de los servicios de información en el centro de transformación digital y procesamiento de datos de la sede central del Gobierno Regional de Ica” con un gasto devengado de S/ 33,9 millones y la “Adquisición de patrulleros y motocicletas para las comisarías de las provincias de Ica, Pisco, Nasca, Chíncha y Palpa” con un gasto de S/ 21,5 millones.
- En los gobiernos locales, el “Mejoramiento y ampliación del servicio de movilidad urbana en interconexión vial que une los distritos de Grocio Prado, Pueblo Nuevo y Chíncha Alta, en la provincia de Chíncha” con un gasto devengado de S/ 16,3 millones, “Mejoramiento y ampliación del servicio de habitabilidad institucional en el palacio municipal del distrito de Pueblo Nuevo, provincia de Chíncha” con un gasto devengado de S/ 11,9 millones; y el “Mejoramiento y ampliación del servicio de movilidad urbana a través de pistas y veredas en los distritos de Pueblo Nuevo y Chíncha Alta, provincia de Chíncha” con un devengado de S/ 11,4 millones.

IV. ANEXOS



ANEXO 1

ICA: PRODUCCIÓN AGROPECUARIA 1/
(En toneladas)

PRODUCTOS	2024		2025											PRODUCTOS
	NOV	DIC	ENE	FEB	MAR	ABR	MAY	JUN	JUL	AGO	SET	OCT	NOV	
TOTAL AGRÍCOLA	143 251	260 554	273 139	174 934	158 611	102 930	124 553	165 103	235 809	204 418	148 482	102 255	134 513	TOTAL AGRÍCOLA
Alcachofa	8 841	926	0	0	0	0	0	0	1 337	13 789	11 827	5 580	8 856	Alcachofa
Algodón 2/	93	491	1 159	568	1 242	1 059	4 795	1 899	0	0	0	1	3	Algodón 2/
Camote	962	197	1 997	2 789	3 455	1 427	550	2 385	4 560	3 003	1 768	725	354	Camote
Cebolla amarilla	14 587	6 490	5 463	2 801	3 052	5 388	4 191	4 098	6 621	3 994	13 061	6 628	8 620	Cebolla amarilla
Cebolla cabeza roja	167	0	185	200	1 994	3 350	1 320	2 439	0	0	0	240	132	Cebolla cabeza roja
Espárrago	13 417	13 258	7 846	7 072	9 142	6 184	7 124	8 336	7 422	13 190	20 747	18 664	13 293	Espárrago
Maíz amarillo duro	7 867	5 202	6 922	9 848	13 142	9 405	15 179	21 544	57 966	22 863	21 815	12 262	9 003	Maíz amarillo duro
Maíz choclo	12 761	639	26	13	0	15	219	48	473	3 183	15 661	3 733	50	Maíz choclo
Mandarina	0	0	0	0	1 344	6 274	28 121	40 977	41 466	29 415	14 033	3 250	0	Mandarina
Mango	0	0	1 786	3 920	3 744	1 023	0	0	0	0	0	0	0	Mango
Naranja	0	0	0	0	0	0	418	5 253	12 936	5 188	676	0	0	Naranja
Olivo	0	0	0	0	1 901	3 288	54	76	14	0	0	0	0	Olivo
Palto	0	0	700	2 859	15 680	28 550	34 000	23 988	20 007	19 508	6 898	0	0	Palto
Pallar grano seco	1 060	436	55	25	10	17	32	2	114	95	896	2 904	684	Pallar grano seco
Páprika	659	394	841	651	927	305	542	859	640	495	279	227	217	Páprika
Papa	11 901	6 787	90	227	247	72	0	9 940	48 082	60 851	17 061	0	8 840	Papa
Pecano	0	0	0	0	0	2	832	1 649	915	0	0	0	0	Pecano
Sandía	3 851	4 618	4 107	2 731	1 794	2 617	1 739	159	180	723	240	1 996	1 321	Sandía
Tomate	14 457	67 049	11 791	15 095	5 974	4 594	1 270	1 669	2 219	2 968	1 848	12 468	22 560	Tomate
Uva	30 000	135 000	216 559	112 000	28 448	3 400	2 300	2 000	1 250	825	1 140	2 530	35 385	Uva
Yuca	1 064	909	146	145	134	830	1 491	865	882	426	789	712	0	Yuca
Zapallo	692	634	537	1 030	1 584	1 816	3 165	1 434	4 206	3 142	1 672	948	362	Zapallo
TOTAL PECUARIO	35 451	35 758	35 308	34 213	37 036	36 384	38 202	37 180	38 043	37 856	37 946	37 724	36 082	TOTAL PECUARIO
Carne 3/	9 491	9 857	8 768	8 569	11 028	10 067	11 366	10 269	10 774	10 503	10 302	10 172	9 441	Carne 3/
Carne de ave	7 597	7 560	6 610	6 530	8 921	8 345	9 458	8 507	8 640	8 399	8 401	8 212	7 482	Carne de ave
Carne de porcino	1 357	1 755	1 640	1 619	1 645	1 291	1 460	1 320	1 675	1 597	1 412	1 416	1 421	Carne de porcino
Carne de vacuno	501	501	489	386	429	397	411	407	423	469	450	505	503	Carne de vacuno
Carne de caprino	23	30	21	26	25	25	25	24	25	24	25	25	23	Carne de caprino
Carne de ovino	13	11	8	8	9	9	13	12	12	14	15	15	12	Carne de ovino
Huevos	17 267	17 128	17 895	17 195	17 054	17 296	17 998	17 953	18 055	18 017	18 059	17 938	17 424	Huevos
Leche de vacuno	8 692	8 773	8 645	8 449	8 954	9 020	8 837	8 958	9 215	9 336	9 585	9 613	9 216	Leche de vacuno

1/ Información preliminar.

2/ Incluye las variedades tanguis, hazera y pima.

3/ Peso neto.

Fuente: MINAGRI

Elaboración: BCRP - Sucursal Huancayo.



ANEXO 2

ICA: SUPERFICIE SEMBRADA 1/
(En hectáreas)

CULTIVO	2024-2025									2025-2026				CULTIVO
	NOV	DIC	ENE	FEB	MAR	ABR	MAY	JUN	JUL	AGO	SET	OCT	NOV	
Cultivos Transitorios														Cultivos Transitorios
Alcachofa	0	0	0	0	0	140	1 165	855	0	0	0	0	0	Alcachofa
Algodón 2/	753	36	6	18	34	80	363	12	108	882	474	781	0	Algodón 2/
Arveja grano verde	7	6	2	2	1	22	0	2	4	3	0	11	0	Arveja grano verde
Camote	85	20	34	118	209	135	9	18	32	5	97	14	2	Camote
Cebolla cabeza roja	5	60	65	33	60	0	0	0	6	6	6	0	0	Cebolla cabeza roja
Cebolla amarilla	11	80	63	85	86	52	110	279	170	160	80	98	3	Cebolla amarilla
Frijol grano seco	10	0	2	8	31	324	1 575	145	22	33	10	11	0	Frijol grano seco
Garbanzo grano seco	0	0	0	0	8	17	121	0	0	0	0	0	0	Garbanzo grano seco
Maíz amarillo duro	1 793	1 714	6 274	2 247	2 316	988	1 048	1 023	1 283	872	1 088	2 153	1 553	Maíz amarillo duro
Maíz choclo	21	9	0	9	33	243	858	240	0	0	0	10	0	Maíz choclo
Pallar grano seco	0	0	35	76	319	1 869	648	25	31	5	9	12	2	Pallar grano seco
Pallar grano verde	0	0	0	24	112	6	0	0	0	0	0	0	0	Pallar grano verde
Papa	18	40	0	0	924	1 874	1 017	208	115	7	0	0	0	Papa
Páprika	169	184	11	59	103	131	105	5	0	55	95	20	36	Páprika
Quinua	1	4	4	0	0	0	0	0	0	0	0	18	0	Quinua
Tomate	68	23	25	29	42	87	96	183	325	198	127	60	45	Tomate
Zapallo	17	48	42	93	107	172	30	30	5	3	23	10	6	Zapallo
Cultivos Permanentes														Cultivos Permanentes
Alfalfa	0	5	0	45	11	192	160	245	157	102	195	1 690	34	Alfalfa
Arandano	8	8	50	0	150	196	0	0	550	200	0	60	0	Arandano
Espárrago	14	11	5	0	0	60	13	6	0	0	55	30	0	Espárrago
Granado	0	95	0	5	5	0	0	0	30	0	20	0	0	Granado
Mandarina	1	0	0	0	0	120	0	0	0	0	20	60	0	Mandarina
Naranja	0	0	0	0	0	0	0	0	0	0	0	0	0	Naranja
Olivo	0	0	0	0	0	0	0	0	0	0	0	0	0	Olivo
Palta	10	0	15	9	31	5	22	0	6	2	80	10	0	Palta
Sandía	58	34	32	61	8	7	50	53	49	154	201	104	17	Sandía
Uva	1	444	0	155	0	3	5	250	718	0	20	8	0	Uva

1/ Cifras preliminares.

2/ Incluye las variedades tangüis, hazera y pima.

Fuente: DIA Ica

Elaboración: BCRP - Sucursal Huancayo.



ANEXO 3

ICA: PRODUCCIÓN MINERA 1/

	2024		2025											
	NOV	DIC	ENE	FEB	MAR	ABR	MAY	JUN	JUL	AGO	SET	OCT	NOV	
MINERÍA METÁLICA														MINERÍA METÁLICA
Cobre (TMR)	13 376	14 075	10 591	12 446	14 049	11 316	13 252	12 076	12 223	12 326	11 468	10 297	10 338	Cobre (TMR)
Estaño (TMR)	2 572	2 734	2 460	2 407	2 631	1 361	2 491	2 480	2 496	2 547	2 539	2 585	2 483	Estaño (TMR)
Hierro (TMR)	1 089 161	1 065 597	1 161 379	1 122 170	1 218 024	1 091 389	441 194	17 859	1 040 962	1 148 061	1 123 268	1 162 917	1 150 038	Hierro (TMR)
Oro (Gr.R)	40 369	46 546	31 245	25 258	43 925	36 428	48 179	38 634	41 384	47 629	51 002	46 047	50 841	Oro (Gr.R)
Plata (Kg.R)	17 911	20 881	16 018	17 570	21 492	15 567	19 881	19 711	18 733	17 032	17 766	15 552	17 419	Plata (Kg.R)
Plomo (TMR)	2 265	1 507	878	1 782	1 617	1 856	1 441	1 320	2 249	2 769	2 835	2 511	2 839	Plomo (TMR)
Zinc (TMR)	8 489	7 639	5 870	10 080	10 328	12 531	10 383	9 300	12 997	15 069	13 882	14 866	14 749	Zinc (TMR)

Fuente: INEI, MINEM y Perupetro

ANEXO 4

ICA: PRODUCCIÓN MANUFACTURERA PRIMARIA 1/
(Variación porcentual)

Ramas de Actividad	2024		2025											Ramas de Actividad
	NOV	DIC	ENE	FEB	MAR	ABR	MAY	JUN	JUL	AGO	SET	OCT	NOV	
Refinación de Metales	10,3	2,6	21,2	16,1	25,5	-22,6	32,1	13,3	19,9	16,2	15,1	4,5	9,7	Refinación de Metales
Estaño	20,4	12,4	32,0	58,5	20,7	-37,2	40,8	8,6	21,1	1,7	1,2	-7,6	-3,5	Estaño
Cobre	-5,4	-12,9	5,7	-31,9	35,9	1,8	18,7	22,7	18,0	47,0	43,2	33,4	35,5	Cobre
Productos pesqueros	271,1	34,8	393,8	-	-	-5,0	104,0	1349,9	-	-	-	-	-69,5	Productos pesqueros
Harina de Pescado	258,2	30,8	370,8	-	-	-3,6	102,4	1398,5	-	-	-	-	-68,3	Harina de Pescado
Aceite de Pescado	1038,7	172,2	1340,2	-	-	-20,7	123,3	974,3	-	-	-	-	-91,8	Aceite de Pescado
Hidrocarburos Líquidos	-9,1	19,6	-10,9	-2,0	2,3	-17,9	-13,4	-6,4	1,4	0,3	1,6	21,5	15,8	Hidrocarburos Líquidos
Glp	-4,0	9,0	-16,9	-4,6	0,5	-10,9	-18,2	-8,1	-3,9	-0,5	-1,6	-2,7	2,6	Glp
Gasolina Natural (NAFTA)	-20,8	3,2	-19,5	-8,0	-1,7	-18,9	-20,2	-10,7	-2,6	-0,8	-4,0	18,1	17,4	Gasolina Natural (NAFTA)
Destilados Medios	8,7	178,8	32,5	29,0	19,0	-31,3	18,2	3,8	29,0	4,9	23,0	122,1	60,7	Destilados Medios
TOTAL	5,6	16,0	0,6	1,6	7,0	-18,3	5,9	13,2	12,1	3,9	4,8	17,1	3,2	TOTAL

1/ Cifras preliminares

Fuente: MINEM y PRODUCE

Elaboración: BCRP - Sucursal Huancayo.



ANEXO 5

ICA: IMPORTACIONES POR EL PUERTO DE PISCO 1/
(Millones de US\$ FOB)

TIPO	2024		2025											TIPO
	NOV	DIC	ENE	FEB	MAR	ABR	MAY	JUN	JUL	AGO	SET	OCT	NOV	
I. BIENES DE CONSUMO	9,5	15,4	6,9	0,7	9,5	0,0	8,9	6,3	0,1	12,0	0,0	6,1	6,3	I. BIENES DE CONSUMO
Bienes de consumo no duradero	0,0	4,3	0,9	0,0	0,0	0,0	0,0	0,0	0,0	0,0	0,0	0,0	0,0	Bienes de consumo no duradero
Bienes de consumo duradero	9,5	11,2	6,0	0,7	9,5	0,0	8,9	6,3	0,1	12,0	0,0	6,1	6,3	Bienes de consumo duradero
II. MATERIAS PRIMAS Y PROD. INTERMEDIOS	71,9	69,6	99,4	87,5	69,4	26,2	88,0	86,2	89,0	71,3	41,3	78,8	66,8	II. MATERIAS PRIMAS Y PROD. INTERMEDIOS
Combustibles, lubricantes y prod. conexos	19,9	22,8	33,7	56,2	42,5	2,1	36,7	53,3	27,4	49,1	27,2	30,0	38,1	Combustibles, lubricantes y prod. conexos
MP y prod. intermedios para la agricultura	1,9	1,6	9,9	1,1	1,6	0,4	0,0	5,8	10,4	1,0	3,3	1,2	8,1	MP y prod. intermedios para la agricultura
MP y prod. intermedios para la industria	50,2	45,1	55,8	30,2	25,4	23,7	51,2	27,2	51,1	21,1	10,8	47,7	20,5	MP y prod. intermedios para la industria
III. BIENES DE CAPITAL Y MATERIALES DE CONST.	18,4	14,3	13,9	26,5	38,1	11,0	26,3	17,9	41,0	31,5	10,0	51,7	31,1	III. BIENES DE CAPITAL Y MATERIALES DE CONST.
Materiales de construcción	4,2	2,3	0,0	4,1	0,6	7,4	2,5	4,3	18,6	0,6	2,3	2,3	0,0	Materiales de construcción
Bienes de capital para la agricultura	0,0	0,0	0,0	0,0	0,0	0,0	0,0	0,0	0,0	0,2	0,0	0,0	0,8	Bienes de capital para la agricultura
Bienes de capital para la industria	12,4	9,7	11,4	20,9	19,5	3,7	23,8	13,2	17,5	30,1	4,6	26,3	28,4	Bienes de capital para la industria
Equipos de transporte	1,9	2,3	2,5	1,6	17,9	0,0	0,0	0,4	5,0	0,6	3,0	23,1	2,0	Equipos de transporte
TOTAL	99,8	99,3	120,3	114,7	117,0	37,3	123,1	110,4	130,2	114,9	51,3	136,6	104,2	TOTAL

1/ Cifras Preliminares.

Fuente: SUNAT.

Elaboración: BCRP - Sucursal Huancayo.



ANEXO 6

ICA: INGRESOS CORRIENTES DEL GOBIERNO CENTRAL
(Millones de soles)

	2024		2025											
	NOV	DIC	ENE	FEB	MAR	ABR	MAY	JUN	JUL	AGO	SET	OCT	NOV	
I. INGRESOS TRIBUTARIOS	158,0	235,8	221,9	194,0	232,5	184,6	171,6	254,0	180,5	235,8	211,1	211,5	172,5	I. INGRESOS TRIBUTARIOS
1) Impuesto a la Renta	49,0	42,8	55,1	47,2	59,5	83,8	48,6	56,2	44,3	47,8	46,6	50,9	51,7	1) Impuesto a la Renta
Personas Naturales	14,3	14,6	16,9	14,8	13,5	25,5	14,8	14,3	13,3	14,9	14,7	15,4	16,1	Personas Naturales
Personas Jurídicas	33,8	27,2	34,7	32,0	26,9	24,6	25,7	27,9	27,8	31,9	31,4	35,2	35,2	Personas Jurídicas
Regularización	0,9	1,0	3,4	0,4	19,1	33,7	8,1	14,0	3,1	1,0	0,5	0,3	0,4	Regularización
2) Impuesto a las Importaciones	0,2	0,7	0,0	0,0	2,8	0,3	0,5	0,0	0,3	0,0	0,9	0,0	0,1	2) Impuesto a las Importaciones
3) Impuesto General a las Ventas (IGV)	92,5	150,5	128,4	111,8	136,2	77,9	108,4	146,1	103,0	149,4	123,8	124,0	101,9	3) Impuesto General a las Ventas (IGV)
Operaciones Internas	43,8	50,1	52,4	37,7	31,9	36,4	37,6	41,1	38,6	62,5	46,9	49,6	51,7	Operaciones Internas
Operaciones Externas	48,7	100,4	76,1	74,1	104,3	41,5	70,8	105,0	64,5	86,8	76,9	74,4	50,2	Operaciones Externas
4) Impuesto Selectivo al Consumo (ISC)	3,0	22,2	28,7	21,5	22,9	6,4	1,6	38,4	19,4	25,2	24,6	21,5	4,3	4) Impuesto Selectivo al Consumo (ISC)
5) Otros Ingresos Tributarios	13,2	19,6	9,8	13,4	11,1	16,3	12,5	13,2	13,5	13,4	15,2	15,0	14,5	5) Otros Ingresos Tributarios
II. INGRESOS NO TRIBUTARIOS	7,4	11,6	5,2	0,8	3,4	4,2	6,2	7,5	5,0	7,5	7,0	8,4	11,9	II. INGRESOS NO TRIBUTARIOS
TOTAL INGRESOS (I+II)	165,3	247,5	227,1	194,7	235,9	188,9	177,8	261,5	185,5	243,3	218,1	219,9	184,4	TOTAL INGRESOS (I+II)

Fuente: SUNAT
Elaboración: BCRP - Sucursal Huancayo.



ANEXO 7

ICA: EJECUCIÓN DEL PRESUPUESTO DE GASTOS DEL GOBIERNO NACIONAL 1/ (Millones de soles)

	2024		2025											
	NOV	DIC	ENE	FEB	MAR	ABR	MAY	JUN	JUL	AGO	SET	OCT	NOV	
<u>I. GASTOS CORRIENTES</u>	81	129	76	78	100	86	97	106	137	90	89	94	92	<u>I. GASTOS CORRIENTES</u>
Remuneraciones	36	43	41	36	35	35	39	36	49	36	36	36	41	Remuneraciones
Bienes y servicios	18	35	10	12	19	19	24	28	19	20	20	26	21	Bienes y servicios
Transferencias 2/	27	51	26	30	46	32	33	41	69	34	33	32	31	Transferencias 2/
<u>II. GASTOS DE CAPITAL</u>	67	100	67	58	43	69	44	40	57	34	30	28	62	<u>II. GASTOS DE CAPITAL</u>
Formación bruta de capital	60	96	67	58	43	69	44	40	56	34	30	26	60	Formación bruta de capital
Otros gastos de capital 3/	7	4	0	0	0	0	0	0	1	0	0	2	3	Otros gastos de capital 3/
<u>III. GASTO NO FINANCIERO TOTAL (I+II)</u>	148	229	143	136	143	155	141	146	194	123	119	122	155	<u>III. GASTO NO FINANCIERO TOTAL (I+II)</u>

1/ Preliminar. Información actualizada al 30 de noviembre del 2025

2/ Incluye el pago de pensiones, donaciones y otros gastos corrientes.

3/ Incluye donaciones y transferencias.

Fuente: MEF

Elaboración: BCRP - Sucursal Huancayo. Departamento de Estudios Económicos.

ANEXO 8

ICA: EJECUCIÓN DEL PRESUPUESTO DE GASTOS DEL GOBIERNO REGIONAL 1/
(Millones de soles)

	2024		2025											
	NOV	DIC	ENE	FEB	MAR	ABR	MAY	JUN	JUL	AGO	SET	OCT	NOV	
<u>I. GASTOS CORRIENTES</u>	113	170	138	108	111	159	150	124	177	170	169	123	132	<u>I. GASTOS CORRIENTES</u>
Remuneraciones	89	109	121	90	90	94	96	92	105	96	92	92	97	Remuneraciones
Bienes y servicios	16	49	6	10	13	58	46	24	52	65	67	23	26	Bienes y servicios
Transferencias 2/	8	12	10	8	8	8	8	8	21	8	9	8	9	Transferencias 2/
<u>II. GASTOS DE CAPITAL</u>	34	129	28	19	22	26	14	23	34	25	27	42	19	<u>II. GASTOS DE CAPITAL</u>
Formación bruta de capital	34	129	28	19	22	26	14	23	34	25	27	42	19	Formación bruta de capital
Otros gastos de capital 3/	0	0	0	0	0	0	0	0	0	0	0	0	0	Otros gastos de capital 3/
<u>III. GASTO NO FINANCIERO TOTAL (I+II)</u>	148	300	165	126	133	185	163	147	211	195	196	165	151	<u>III. GASTO NO FINANCIERO TOTAL (I+II)</u>

1/ Preliminar. Información actualizada al 30 de noviembre del 2025

2/ Incluye el pago de pensiones, donaciones y otros gastos corrientes.

3/ Incluye donaciones y transferencias.

Fuente: MEF

Elaboración: BCRP - Sucursal Huancayo. Departamento de Estudios Económicos.

ANEXO 9

ICA: EJECUCIÓN DEL PRESUPUESTO DE GASTOS DE LOS GOBIERNOS LOCALES 1/ (Millones de soles)

	2024		2025											
	NOV	DIC	ENE	FEB	MAR	ABR	MAY	JUN	JUL	AGO	SET	OCT	NOV	
<u>I. GASTOS CORRIENTES</u>	46	75	32	42	54	51	59	59	58	54	51	49	48	<u>I. GASTOS CORRIENTES</u>
Remuneraciones	16	20	19	17	18	17	20	16	20	17	15	17	17	Remuneraciones
Bienes y servicios	27	52	12	24	35	33	37	41	35	34	34	29	29	Bienes y servicios
Transferencias 2/	2	3	1	1	1	2	2	2	3	2	2	3	3	Transferencias 2/
<u>II. GASTOS DE CAPITAL</u>	62	126	14	45	58	53	56	67	71	74	84	86	79	<u>II. GASTOS DE CAPITAL</u>
Formación bruta de capital	62	126	14	45	58	53	56	67	71	72	84	86	79	Formación bruta de capital
Otros gastos de capital 3/	0	0	0	0	0	0	0	0	0	2	0	0	0	Otros gastos de capital 3/
<u>III. GASTO NO FINANCIERO TOTAL (I+II)</u>	108	202	45	87	112	104	116	126	129	127	135	135	127	<u>III. GASTO NO FINANCIERO TOTAL (I+II)</u>

1/ Preliminar. Información actualizada al 30 de noviembre del 2025

2/ Incluye el pago de pensiones, donaciones y otros gastos corrientes.

3/ Incluye donaciones y transferencias.

Fuente: MEF

Elaboración: BCRP - Sucursal Huancayo. Departamento de Estudios Económicos.

ANEXO 10

ICA: MOROSIDAD 1/
(En porcentajes)

	2024		2025											
	N	D	E	F	M	A	M	J	J	A	S	O	N	
Entidades Estatales														Entidades Estatales
Banco de la Nación	2,2	1,8	1,8	1,8	1,8	1,9	2,0	2,1	2,1	2,1	2,2	1,7	1,8	Banco de la Nación
Agrobanco	16,0	14,0	14,1	14,4	14,9	17,0	18,1	19,0	19,7	20,6	19,0	19,7	19,8	Agrobanco
Sin BN y Agrobanco														Sin BN y Agrobanco
Banca Múltiple	6,2	5,8	5,8	5,7	5,7	5,8	5,8	5,7	6,2	5,6	5,4	5,3	5,3	Banca Múltiple
Financieras	5,4	4,9	4,5	4,5	4,5	4,6	4,8	5,6	5,6	5,7	5,2	5,0	4,8	Financieras
Cajas Municipales	5,8	5,6	5,8	6,4	6,1	6,0	5,9	5,8	6,0	6,0	5,9	5,8	5,7	Cajas Municipales
Cajas Rurales	2,7	4,0	3,5	3,1	3,5	3,0	3,5	3,9	3,6	2,7	3,5	3,6	2,5	Cajas Rurales
Empresas de Crédito	-	-	-	-	-	-	-	-	-	-	-	-	-	Empresas de Crédito
TOTAL MORA	5,9	5,6	5,6	5,7	5,6	5,6	5,7	5,6	5,9	5,6	5,4	5,2	5,3	TOTAL MORA

Fuente: SBS y AFP

Elaboración: BCRP - Sucursal Huancayo, Departamento de Estudios Económicos