

BANCO CENTRAL DE RESERVA DEL PERÚ
SUCURSAL HUANCAYO



ICA: Síntesis de Actividad Económica
Octubre 2025¹

Departamento de Estudios Económicos

¹ En el presente informe participaron Francisco Callupe Casaño y Sergio Carrasco Mamani.

ÍNDICE

Página

RESUMEN EJECUTIVO	3
I. ACTIVIDAD PRODUCTIVA.....	4
1. Actividad primaria.....	4
1.1 Sector agropecuario	4
1.2 Sector pesca	6
1.3 Sector minería	6
2. Otros indicadores sectoriales.....	8
2.1 Subsector manufactura primaria	8
2.2 Arribos a los establecimientos de hospedaje.....	9
II. CRÉDITO Y DEPÓSITOS.....	9
1. Créditos	9
2. Depósitos	11
III. EJECUCIÓN DEL PRESUPUESTO DE GASTOS DEL GOBIERNO GENERAL.....	13
1. Ejecución del presupuesto de Gastos Corrientes.....	13
2. Ejecución del presupuesto de Inversiones	13
IV. ANEXOS	15



RESUMEN EJECUTIVO

Principales hechos de importancia

- La actividad primaria observó resultados mixtos en octubre debido a la expansión de la actividad agropecuaria (17,3 por ciento) y minera (0,1 por ciento), pero contracción de la parte pesquera (-31,2 por ciento).
- En cuanto a los otros indicadores de actividad económica en la región, creció la producción industrial primaria (17,1 por ciento).

Actividad primaria

- El **sector agropecuario** creció 17,3 por ciento en octubre, respecto del mismo mes de 2024, debido a la mayor producción agrícola (24,3 por ciento) y pecuaria (2,7 por ciento).
- La **actividad pesquera** disminuyó interanualmente en 31,2 por ciento en octubre, debido a la menor extracción para consumo humano directo (-31,2 por ciento) principalmente de congelado.
- La **actividad minera** creció 0,1 por ciento en octubre, debido a la mayor producción de zinc (52,7 por ciento) y hierro (5,4 por ciento).

Otros indicadores de actividad económica

- El **crédito directo total** en la región (S/ 7 001 millones) creció 7,3 por ciento en octubre con relación a similar mes del año pasado, por mayores saldos colocados por la Banca Múltiple (11,5 por ciento) y las Cajas Municipales (6,9 por ciento).
- De otro lado, la **inversión pública** totalizó S/ 154 millones en octubre y observó una disminución de 35,0 por ciento, por menor ejecución a nivel del Gobierno Nacional (-73,1 por ciento) y Regional (-41,9 por ciento).

CUADRO N° 1
ICA: OTROS INDICADORES DE ACTIVIDAD ECONÓMICA
(Variación % respecto a similar mes del año anterior)

	May.25	Jun.25	Jul.25	Ago.25	Set.25	Oct.25
Producción industrial primaria 1/	↑ 5,9	↑ 13,2	↑ 12,1	↑ 3,9	↑ 4,8	↑ 17,1
Arribos a los establec. de hospedaje	↑ 14,9	↑ 6,5	↑ 8,4	↓ -2,0	↑ 1,0	n.d.
Crédito total 2/	↑ 1,4	↑ 2,7	↑ 4,4	↑ 5,3	↑ 6,2	↑ 7,3
Crédito de consumo 3/	↓ -5,3	↓ -3,7	↓ -2,3	↓ -1,1	↓ -0,6	↓ -0,2
Crédito hipotecario 3/	↑ 2,0	↑ 2,2	↑ 2,9	↑ 3,8	↑ 2,9	↑ 2,6
Inversión pública 1/	↓ -37,8	↓ -24,8	↓ -27,1	↓ -15,6	↓ -26,4	↓ -35,0

1/ En términos reales.

2/ Calculado con tipo de cambio fijo.

3/ En términos nominales.

Fuentes: PRODUCE, SBS y AFP, y MEF.

I. ACTIVIDAD PRODUCTIVA**1. Actividad primaria****1.1 Sector agropecuario**

- La actividad agropecuaria creció 17,3 por ciento en octubre, respecto del mismo mes de 2024, debido a la mayor producción agrícola (24,3 por ciento) y pecuaria (2,7 por ciento).

CUADRO N° 2
ICA: SECTOR AGROPECUARIO 1/
(Toneladas)

Subsectores	Estructura Porcentual 2024 2/	Octubre				Enero - Octubre			
		2024	2025	Var. %	Contribución %	2024	2025	Var. %	Contribución %
PRODUCCIÓN AGRÍCOLA	65,1			24,3	16,4			14,6	9,1
Orientado al mercado externo									
Mdo. externo agroindustria 2/	59,7			28,4	18,1			16,7	9,4
Espárrago	11,7	20 316	18 664	-8,1	-1,5	116 905	105 728	-9,6	-1,2
Uva	16,1	1 908	2 530	32,6	0,3	260 662	370 452	42,1	5,4
Mandarina	4,4	2 726	3 250	19,2	0,1	152 527	164 880	8,1	0,3
Palto	5,3	1 200	0	-100,0	-0,4	171 484	152 191	-11,3	-0,8
Maíz amarillo duro	3,0	9 134	12 262	34,2	0,6	155 668	190 947	22,7	0,8
Arándanos	0,3	11 800	19 100	61,9	19,5	24 517	38 220	55,9	0,1
Tomate	2,5	9 239	12 468	35,0	0,7	54 371	59 896	10,2	0,1
Cebolla cabeza amarilla	1,0	14 794	6 628	-55,2	-1,3	49 571	55 296	11,5	0,1
Alcachofa	1,7	5 623	5 580	-0,8	0,0	33 031	32 533	-1,5	0,0
Pecano	0,6	227	0	-100,0	-0,5	3 236	3 398	5,0	0,0
Algodón 1/	1,0	1	1	81,3	0,0	13 093	10 723	-18,1	-0,2
Tangelo	0,3	0	0	-	0,0	20 363	21 331	4,8	0,0
Páprika	1,0	656	227	-65,5	-0,8	5 489	5 764	5,0	0,1
Pallar grano seco	0,3	1 722	2 904	68,6	1,1	2 511	4 150	65,3	0,2
Orientado al mercado interno	5,4			-45,7	-1,7			-5,2	-0,3
Papa	1,8	8 127	0	-100,0	-1,1	134 870	136 571	1,3	0,0
Zapallo	0,4	1 004	948	-5,6	0,0	31 328	19 534	-37,6	-0,2
Alfalfa	0,3	7 017	7 530	7,3	0,0	88 907	71 570	-19,5	-0,1
Maíz choclo	0,3	7 878	3 733	-52,6	-0,7	9 657	23 371	142,0	0,3
Camote	0,3	2 502	725	-71,0	-0,2	24 858	22 659	-8,8	0,0
PRODUCCIÓN PECUARIA	34,9			2,7	0,9			0,9	0,3
Huevo	17,6	17 841	17 938	0,5	0,1	179 311	177 461	-1,0	-0,2
Carne de ave 3/	11,8	7 789	8 212	5,4	0,6	81 234	82 022	1,0	0,1
Carne de porcino 3/	2,0	1 399	1 416	1,2	0,0	13 943	15 075	8,1	0,2
SECTOR AGROPECUARIO 1/	100,0			17,3	17,3			9,4	9,4

1/ Cifras preliminares.

2/ A precios de 2007

3/ Peso neto.

Fuente: MINAGRI

Elaboración: BCRP - Sucursal Huancayo.

- El subsector agrícola se expandió en 24,3 por ciento en octubre por la mayor producción para el mercado externo y agroindustria (28,4 por ciento) principalmente por la expansión en el volumen de producción de mandarina (19,2 por ciento), arándanos (61,9 por ciento) y maíz amarillo duro (34,2 por ciento), destacando en mandarina por mejores condiciones climáticas que devinieron en una mejora de los rendimientos para esta campaña; en arándanos, por mayores áreas cosechadas y mejores rendimientos por maduración de plantaciones efectuadas en las últimas tres campañas agrícolas; mientras que en maíz amarillo duro, se explicó por reemplazo de cultivos menos rentables como el algodón. De otro lado, el subsector agrícola creció 14,6 por ciento entre enero y octubre, por la mayor producción de cultivos orientados al mercado externo (16,7 por ciento), como uva (42,1 por ciento) por mayores cosechas y rendimientos de campos



de cultivo orientado a exportación y maíz amarillo duro (22,7 por ciento) explicado por sustitución parcial del cultivo del algodón.

- El subsector pecuario creció en 2,7 por ciento en octubre, sustentado en la mayor producción de carnes de ave y porcino (5,4 y 1,2 por ciento, respectivamente). De otro lado, en el periodo acumulado el subsector creció en 0,9 por ciento debido a la mayor producción de carne de porcino (8,1 por ciento) y ave (1,0 por ciento). En cuanto a la participación en el VBP del subsector, en el periodo acumulado lideró la producción de carne de ave (33,8 por ciento) y huevo (49,3 por ciento) por la actividad avícola intensiva de las granjas asentadas particularmente en la provincia de Chincha.
- En relación con las siembras, en el primer mes de la campaña agrícola 2025 – 2026 se instalaron 11,3 mil hectáreas, nivel mayor en 26,2 por ciento respecto a similar periodo de la campaña pasada. Del total, el 75,9 por ciento correspondió a cultivos transitorios, mientras que el resto fueron de cultivos permanentes. En cuanto a los cultivos transitorios, se observó una expansión del área sembrada (9,4 por ciento) sustentado principalmente en el incremento de maíz amarillo duro (28,5 por ciento) y tomate (61,9 por ciento).

CUADRO N° 3
ICA: SUPERFICIE SEMBRADA 1/
(Hectáreas)

	Campaña agrícola 2/		Variación	
	2024/2025	2025/2026	Absoluta	Porcentual
CULTIVOS TRANSITORIOS	7 832	8 566	733	9,4
Alcachofa	0	0	0	-
Algodón 3/	2 155	2 136	- 19	-0,9
Camote	295	116	- 179	-60,6
Cebolla 4/	227	363	137	60,3
Maíz amarillo duro	3 200	4 112	912	28,5
Pallar grano seco	19	26	8	40,5
Papa	40	7	- 33	-82,6
Páprika	391	169	- 222	-56,8
Tomate	234	378	145	61,9
Zapallo	48	35	- 12	-25,9
Otros	1 226	1 223	- 3	-0,2
CULTIVOS PERMANENTES	1 113	2 721	1 608	144,5
Arándano	40	260	220	550,0
Espárrago	52	85	33	62,8
Mandarina	100	80	- 20	-20,0
Palta	120	92	- 28	-23,1
Pecano	200	17	- 183	-91,5
Uva	139	28	- 111	-79,9
Otros	502	2 419	1 917	381,8
Total	8 945	11 286	2 341	26,2

1/ Cifras preliminares.

2/ Corresponde al periodo agosto - octubre.

3/ Incluye las variedades tanguis, hazera y pima.

4/ Incluye las variedades roja, amarilla y china.

Fuente: DIA - Ica

Elaboración: BCRP - Sucursal Huancayo.

1.2 Sector pesca

- La actividad pesquera disminuyó interanualmente en 31,2 por ciento en octubre, debido a la menor extracción para consumo humano directo (-31,2 por ciento) principalmente de congelado.
- Entre enero y octubre, la producción del sector se expandió en 55,7 por ciento, por la mayor extracción para consumo humano indirecto (214,8 por ciento) ante la mayor disponibilidad de anchoveta por las buenas condiciones oceanográficas.

CUADRO N° 4
ICA: SECTOR PESCA 1/
(En toneladas)

Destino	Octubre			Enero - Octubre		
	2024	2025	Var. % 2/	2024	2025	Var. % 2/
Consumo Humano Directo			- 31,2			- 4,6
Enlatado	0	24	-	3 807	4 110	8,0
Congelado	616	408	- 33,9	51 927	49 215	- 5,2
Consumo Humano Indirecto			-			214,8
Anchoveta	0	0	-	172 360	542 624	214,8
SECTOR PESCA 2/			- 31,2			55,7

1/ Cifras preliminares.

2/ A precios de 2007.

Fuente: PRODUCE

Elaboración: BCRP - Sucursal Huancayo.

- El precio promedio de la harina de pescado fue de US\$ 1 750 por tonelada en octubre, nivel mayor en 0,9 por ciento respecto del mes previo y en 14,9 por ciento con relación a similar mes del año pasado.

GRÁFICO N° 1
ICA: CRECIMIENTO DE LA PRODUCCIÓN PESQUERA
(Variación % real respecto a similar mes del año anterior)

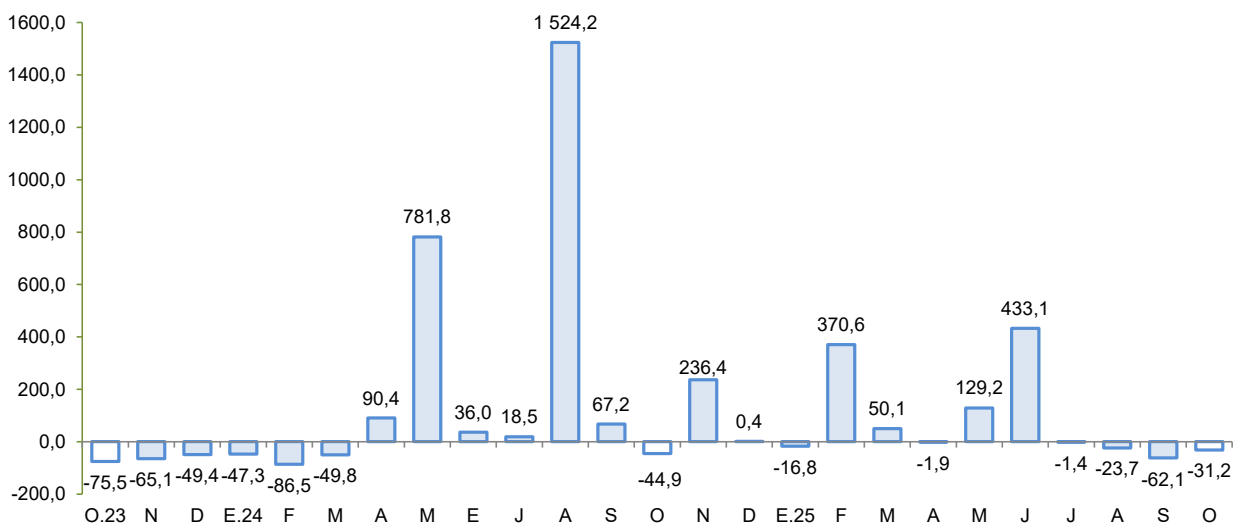

Fuente: Produce.

Elaboración: BCRP - Sucursal Huancayo.

1.3 Sector minería

- La producción minera metálica creció 0,1 por ciento en octubre, debido a la mayor producción de zinc (52,7 por ciento) y hierro (5,4 por ciento), debido a la mayor producción de Nexa Resources y de Shougang Hierro Perú, respectivamente.
- De otro lado, entre enero y octubre el sector disminuyó 6,5 por ciento por la menor producción de hierro (-14,6 por ciento), plomo (-25,8 por ciento) y zinc (-18,7 por ciento). En términos de participación en el Valor Bruto de Producción (VBP) minero, en lo que va del año destacó el cobre con el 41,3 por ciento, seguido de hierro (36,0 por ciento) y zinc (15,6 por ciento).

CUADRO N° 5
ICA: SECTOR MINERÍA 1/
(Variación % real respecto a similar periodo del año anterior)

(variación % real respecto a similar período del año anterior)									
Estructura ^{2/}		Octubre				Enero - Octubre			
	2024	2024	2025	Var. %	Contrib. %	2024	2025	Var. %	Contrib. %
Minería Metálica 2/	100,0			0,1	0,1			-6,5	-6,5
Cobre (TMR)	37,1	13 256	10 297	-22,3	-9,5	110 816	120 045	8,3	3,0
Hierro (TMR)	39,2	1 103 819	1 162 917	5,4	2,1	11 154 506	9 527 222	-14,6	-5,8
Oro (Kg.R.)	0,5	39	46	17,5	0,1	401	410	2,2	0,0
Plata (Kg.R.)	3,9	14 830	15 552	4,9	0,2	166 246	179 322	7,9	0,3
Plomo (TMR)	2,6	1 805	2 511	39,1	0,7	25 969	19 257	-25,8	-0,7
Zinc (TMR)	16,7	9 736	14 866	52,7	6,5	141 890	115 307	-18,7	-3,4
Total 2/	100,0			0,1	0,1			-6,5	-6,5

1/ Cifras preliminares, en unidades finas recuperables.

2/ A precios de 2007.

Fuente: INEI, MINEM y Perupetro.

Elaboración: BCRP - Sucursal Huancayo. Departamento de Estudios Económicos.

GRÁFICO N° 2
ICA: CRECIMIENTO DE LA PRODUCCIÓN MINERA
(Variación % real respecto a similar mes del año anterior)

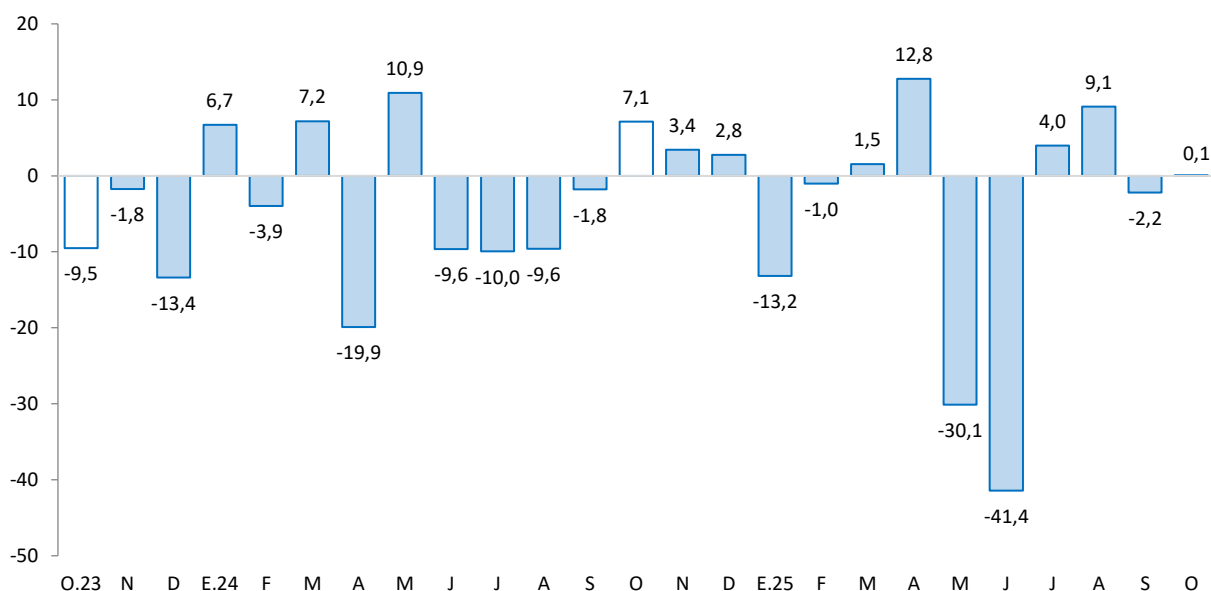

Fuente: MINEM.

Elaboración: BCRP - Sucursal Huancayo.

2. Otros indicadores sectoriales

2.1 Subsector manufactura primaria

- El procesamiento primario de recursos aumentó 17,1 por ciento en octubre, debido a la mayor producción de metales refinados (4,5 por ciento) y de hidrocarburos líquidos (21,5 por ciento).
- De otro lado, en el acumulado de enero a octubre el sector se expandió en 4,7 por ciento, como efecto de la mayor producción de metales refinados (13,5 por ciento) y productos pesqueros (215,3 por ciento).

CUADRO N° 6
ICA: SUBSECTOR MANUFACTURA PRIMARIA 1/
(Variación % real respecto a similar periodo del año anterior)

Ramas de Actividad	Estructura porcentual 2024	Octubre		Enero - Octubre	
		Var. %	Contribución	Var. %	Contribución
Refinación de Metales	21,2	4,5	1,1	13,5	2,8
Estaño refinado	13,7	-7,6	-1,4	10,8	1,4
Cátodos de cobre	7,5	33,4	2,5	18,3	1,4
Productos pesqueros	3,1	-	0,0	215,3	4,0
Harina de pescado	2,9	-	0,0	213,6	3,7
Aceite de pescado	0,2	-	0,0	235,0	0,3
Hidrocarburos líquidos	75,7	21,5	16,0	-2,7	-2,1
Glp	35,7	-2,7	-1,1	-6,8	-2,5
Gasolina	27,9	18,1	4,5	-7,4	-2,1
Diesel y fuel oil	12,1	122,1	12,5	20,3	2,5
Manufactura Primaria	100,0	17,1	17,1	4,7	4,7

1/ Cifras preliminares.

Fuente: MINEM y PRODUCE

Elaboración: BCRP - Sucursal Huancayo.

GRÁFICO N° 3
ICA: EVOLUCIÓN DE LA PRODUCCIÓN MANUFACTURERA PRIMARIA
(Variación % real respecto a similar mes del año anterior)

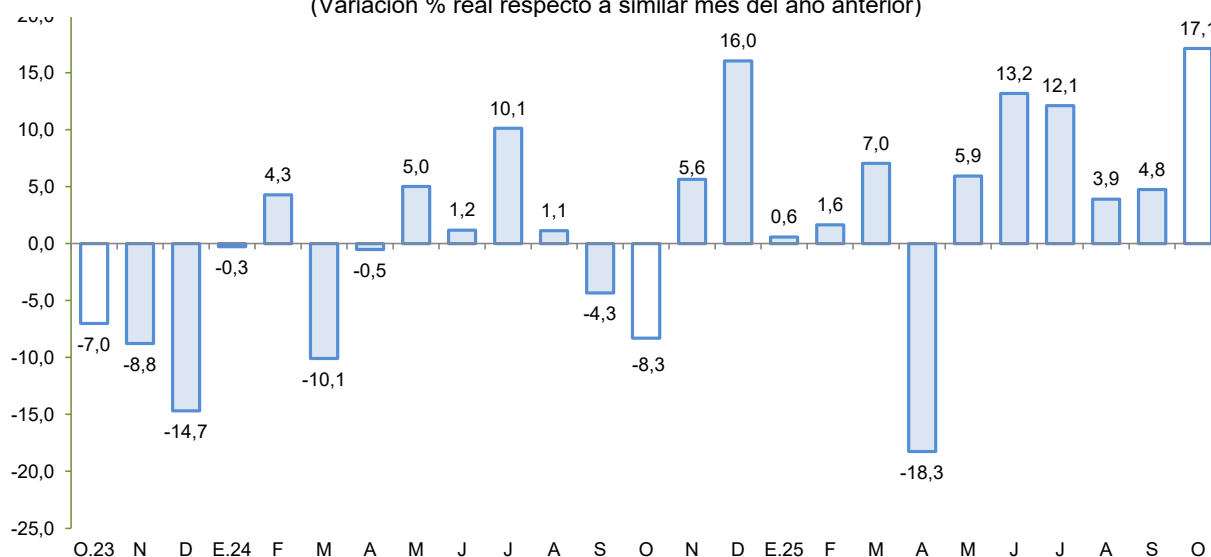

Fuente: MINEM y PRODUCE.

Elaboración: BCRP - Sucursal Huancayo.

2.2 Arribos a los establecimientos de hospedaje

- El número de arribos a los establecimientos de hospedaje (130,8 mil) creció en setiembre en 1,0 por ciento, explicado por las mayores visitas de turistas extranjeros (3,9 por ciento).
- Entre enero y setiembre los arribos a los establecimientos de hospedaje crecieron en 6,7 por ciento, sustentado en las mayores visitas de turistas nacionales (1,5 por ciento) y extranjeros (27,5 por ciento).

GRÁFICO N° 4
ICA: CRECIMIENTO DE ARRIBOS A ESTABLECIMIENTOS DE HOSPEDAJE
(Variación %)

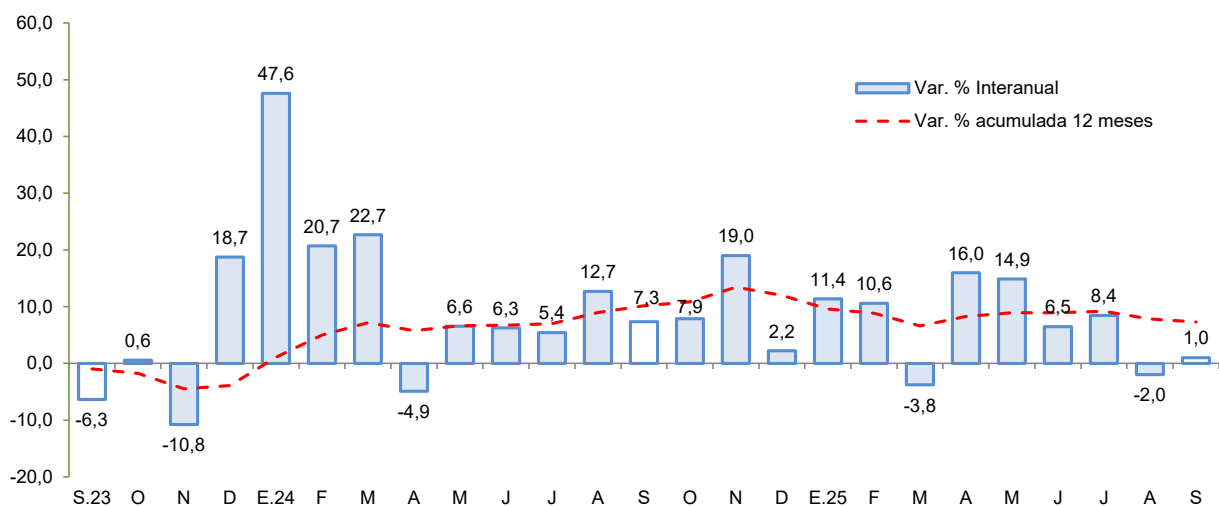

Fuente: MINCETUR

Elaboración: BCRP - Sucursal Huancayo.

II. CRÉDITO Y DEPÓSITOS²

1. Créditos

- Los **créditos** en Ica totalizaron S/ 7 001 millones en octubre, nivel mayor en 1,9 por ciento respecto al mes previo, y en 7,3 por ciento con relación a similar mes del año pasado. Respecto al mes anterior, influenciaron los mayores saldos del Banco de la Nación (23,8 por ciento), Banca Múltiple (0,8 por ciento) y Cajas Municipales (0,9 por ciento). Con relación a octubre de 2024, aumentaron los saldos colocados por la Banca Múltiple (11,5 por ciento) y las Cajas Municipales (6,9 por ciento).

² Los saldos de las cuentas expresadas en moneda extranjera se valúan a un tipo de cambio constante, a fin de aislar el efecto de la valuación cambiaria sobre los saldos en dicha moneda.

CUADRO N° 5
ICA: CRÉDITO DIRECTO
(En millones de soles con tipo de cambio fijo)

	Estructura %	Saldo en millones de soles con TCF ^{1/}		Tasa de crecimiento (%)	
		Set-25	Oct-25	Mes	12 Meses
BN y Agrobanco	6,1	346	424	22,7	37,0
Banco de la Nación	5,8	329	408	23,8	41,0
Agrobanco	0,2	17	16	-0,8	-19,9
Sin BN y Agrobanco	93,9	6 524	6 577	0,8	5,8
Banca Múltiple	64,8	4 501	4 537	0,8	11,5
Financieras	2,0	141	142	0,7	-61,7
Cajas Municipales	27,1	1 880	1 897	0,9	6,9
Cajas Rurales	0,0	2	2	3,3	-2,5
Empresas de Crédito	0,0	0	0	-	-
TOTAL	100,0	6 870	7 001	1,9	7,3
MN	83,2	5 745	5 824	1,4	8,0
ME	16,8	1 125	1 178	4,7	3,9
Coef. de Dolarización (%)		16,4	16,8		

1/ Los saldos en moneda extranjera se valúan al tipo de cambio constante de diciembre de 2024 (S/ 3,77)
Fuente: SBS y AFP
Elaboración: BCRP - Sucursal Huancayo, Departamento de Estudios Económicos

GRÁFICO N° 5
ICA: CRECIMIENTO DEL CRÉDITO DIRECTO
(Variación % respecto a similar mes del año anterior)

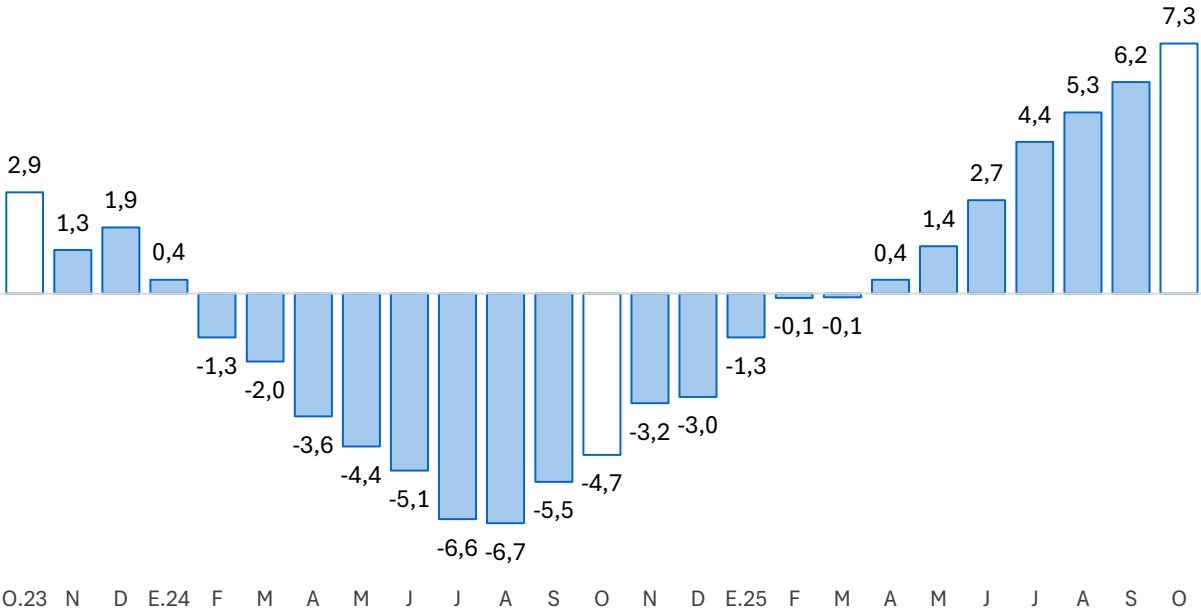

Fuente: SBS y AFP.
Elaboración: BCRP - Sucursal Huancayo.



- Por **tipo de moneda**, al término de octubre el 83,2 por ciento se otorgó en moneda nacional, ubicándose el coeficiente de dolarización en 16,8 por ciento. En términos interanuales, crecieron los saldos en moneda nacional (8,0 por ciento) y en moneda extranjera (3,9 por ciento).
- **Sin considerar al Banco de la Nación y Agrobanco**, al término de octubre, el 65,1 por ciento se dirigió al segmento empresarial, el 26,2 por ciento para consumo y el 8,6 por ciento restante al sector hipotecario.

CUADRO N° 6
ICA: CRÉDITO POR TIPO SIN BN Y AGROBANCO
(En porcentaje)

	Estructura % Oct-25	Tasa de crecimiento (%) Octubre-2025	
		Octubre-2025	
		Mes	12 Meses
Empresarial	65,1	1,0	8,9
Consumo	26,2	0,5	-0,2
Hipotecario	8,6	0,6	2,6
Total ^{1/}	100,0	0,8	5,8

1/ Sin Banco de la Nación y Agrobanco, evaluada con tipo de cambio fijo

Fuente: SBS - Carpeta de Información del Sistema Financiero

Elaboración: BCRP - Sucursal Huancayo, Departamento de Estudios Económicos

- Respecto a la **morosidad**, se situó en 5,2 por ciento en octubre y fue menor en 0,9 de punto porcentual respecto de igual mes del año pasado.

GRÁFICO N° 6
ICA: TASA DE MOROSIDAD 1/ 2/
(En porcentaje)

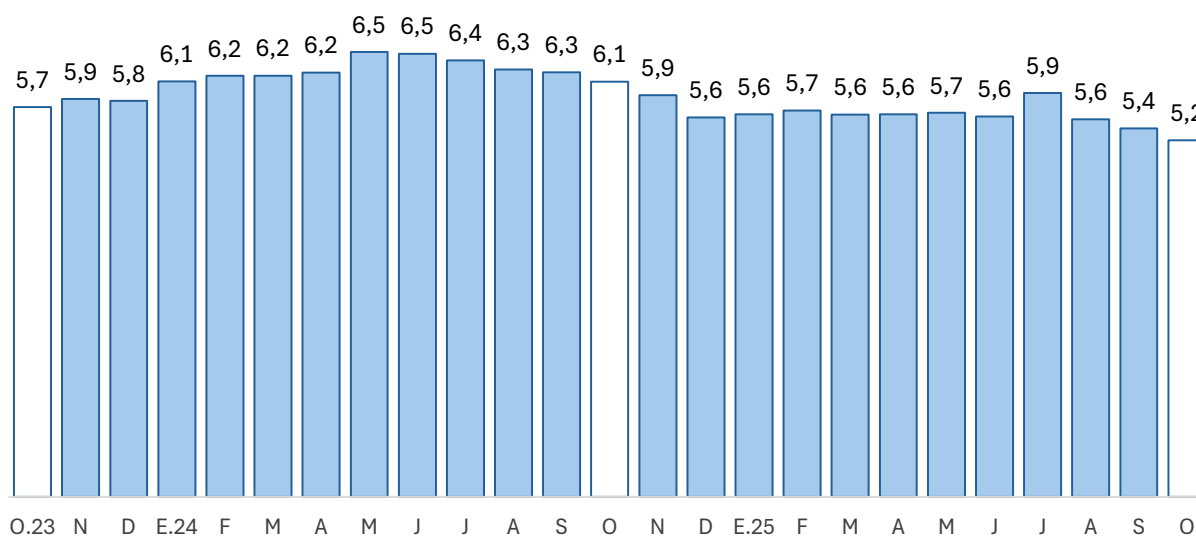

1/ Preliminar.

2/ Morosidad = (créditos vencidos + créditos en cobranza judicial) / colocaciones brutas.

Fuente: SBS y AFP.

Elaboración: BCRP - Sucursal Huancayo.

2. Depósitos

- Los **depósitos** registraron un saldo de S/ 6 556 millones en octubre, nivel mayor en 1,7 por ciento respecto al mes anterior, debido a la expansión de los saldos de la Banca Múltiple (2,3 por ciento) y de las Cajas Municipales (1,1 por ciento). Interanualmente los depósitos crecieron en 7,8 por ciento, por la mayor captación de fondos de la Banca Múltiple (9,3 por ciento) y de las Cajas Municipales (8,7 por ciento).
- Según tipo de depósito, en términos interanuales crecieron los depósitos de ahorro (12,6 por ciento) y a plazo (2,3 por ciento). Por tipo de moneda, los depósitos en soles crecieron en 6,0 por ciento y 13,8 por ciento en moneda extranjera.

CUADRO N° 7
ICA: DEPÓSITOS
(En millones de soles con tipo de cambio fijo)

	Estructura %	Saldo en millones de soles con TCF ^{1/}		Tasa de crecimiento (%)	
		Oct-25	Set-25	Mes	12 Meses
Banco de la Nación	8,6	574	566	-1,3	3,0
Banco de la Nación	8,6	574	566	-1,3	3,0
Sin BN y Agrobanco	91,4	5 872	5 990	2,0	8,2
Banca Múltiple	68,4	4 383	4 485	2,3	9,3
Financieras	0,2	14	14	-0,9	-76,6
Cajas Municipales	22,7	1 475	1 491	1,1	8,7
Cajas Rurales	0,0	0	0	-4,9	-65,4
TOTAL	100,0	6 446	6 556	1,7	7,8
Vista	22,2	1 440	1 455	1,1	5,4
Ahorro	48,1	3 061	3 151	2,9	12,6
Aplazo	29,8	1 946	1 951	0,2	2,3
MN	76,7	4 943	5 029	1,7	6,0
ME	23,3	1 503	1 527	1,6	13,8
Coef. de Dolarización (%)		23,3	23,3		

1/ Los saldos en moneda extranjera se valúan al tipo de cambio constante de diciembre de 2024 (S/ 3,77)

Fuente: SBS y AFP

Elaboración: BCRP - Sucursal Huancayo, Departamento de Estudios Económicos

- La tasa de dolarización se situó en 23,3 por ciento en octubre, nivel mayor en 13,8 de punto porcentual respecto a igual mes del año pasado.

GRÁFICO N° 7
ICA: CRECIMIENTO DE LOS DEPÓSITOS
(Variación % respecto a similar periodo del año anterior)

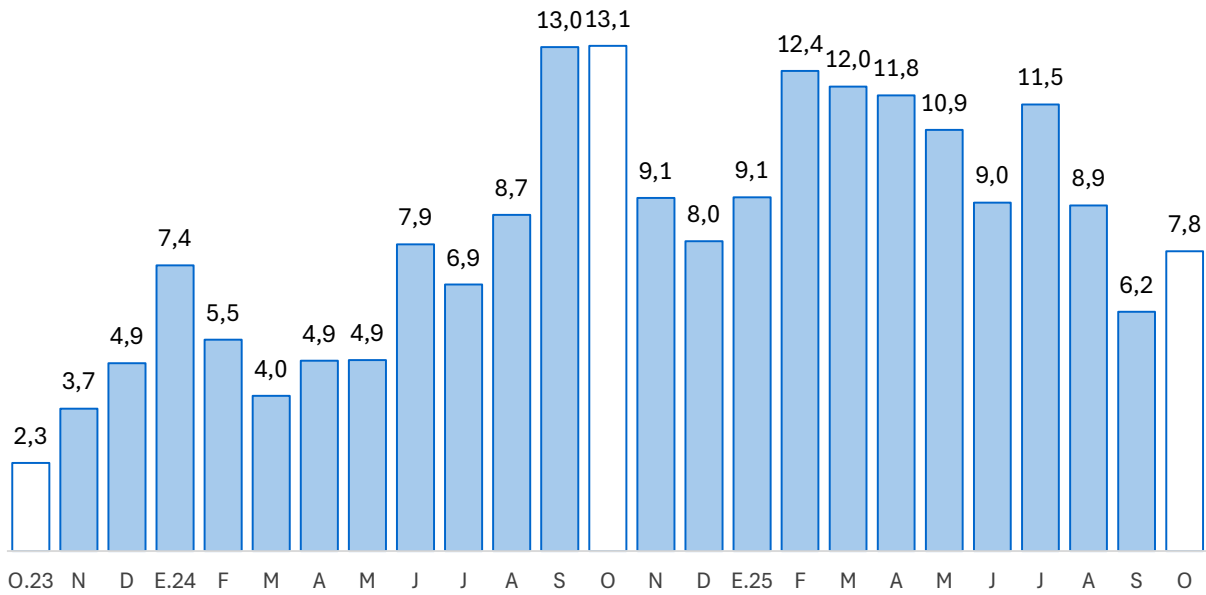

Fuente: SBS y AFP.
Elaboración: BCRP - Sucursal Huancayo.

III. EJECUCIÓN DEL PRESUPUESTO DE GASTOS DEL GOBIERNO GENERAL

1. Ejecución del Presupuesto de Gastos Corrientes

- El gasto corriente no financiero creció 6,7 por ciento en octubre, en términos reales, por la expansión en la ejecución en todos los niveles de gobierno, por mayores desembolsos por compra de bienes y servicios.

CUADRO N° 8
ICA: EJECUCIÓN DEL PRESUPUESTO DE GASTOS CORRIENTES 1/ 2/
(Millones de soles)

	Estructura 2024	Octubre			Enero - Octubre		
		2024	2025	V% Real	2024	2025	V% Real
Gobierno Nacional	31,8	88	94	6,2	834	952	12,5
Gobierno Regional	50,5	114	123	5,6	1 375	1 428	2,3
Gobiernos Locales	17,7	44	49	10,2	460	509	8,9
Total	100,0	246	266	6,7	2 668	2 889	6,6

1/ Preliminar. Información actualizada al 31 de octubre del 2025

Fuente: MEF

Elaboración: BCRP - Sucursal Huancayo. Departamento de Estudios Económicos.

- En el acumulado de enero a octubre, el gasto creció 6,6 por ciento en términos reales, principalmente por la mayor ejecución del Gobierno Nacional (12,5 por ciento) y de los municipios (8,9 por ciento), como efecto de los mayores desembolsos por remuneraciones y compra de bienes y servicios.

2. Ejecución del Presupuesto de Inversiones

- La inversión pública totalizó S/ 154 millones en octubre y observó una disminución interanual de 35,0 por ciento, por menor ejecución a nivel del Gobierno Nacional (-73,1 por ciento) y Regional (-41,9 por ciento).

CUADRO N° 9
ICA: EJECUCIÓN DEL PRESUPUESTO DE INVERSIONES 1/ 2/
(Millones de soles)

	Estructura 2024	Octubre			Enero - Octubre		
		2024	2025	V% Real	2024	2025	V% Real
Gobierno Nacional	41,9	95	26	-73,1	777	466	-41,0
Gobierno Regional	22,7	71	42	-41,9	343	259	-25,5
Gobiernos Locales	35,3	68	86	25,4	599	607	-0,2
Total	100,0	234	154	-35,0	1 719	1 331	-23,7

1/ Preliminar. Información actualizada al 31 de octubre del 2025
Fuente: MEF
Elaboración: BCRP - Sucursal Huancayo. Departamento de Estudios Económicos.

- Respecto al periodo acumulado en lo que va del año, la inversión pública sumó S/ 1 331 millones registrando una disminución interanual de 23,7 por ciento, por la contracción en todos los niveles de gobierno.

GRÁFICO N° 8
ICA: CRECIMIENTO DE LA EJECUCIÓN DEL PRESUPUESTO DE INVERSIONES
(Variación % real)

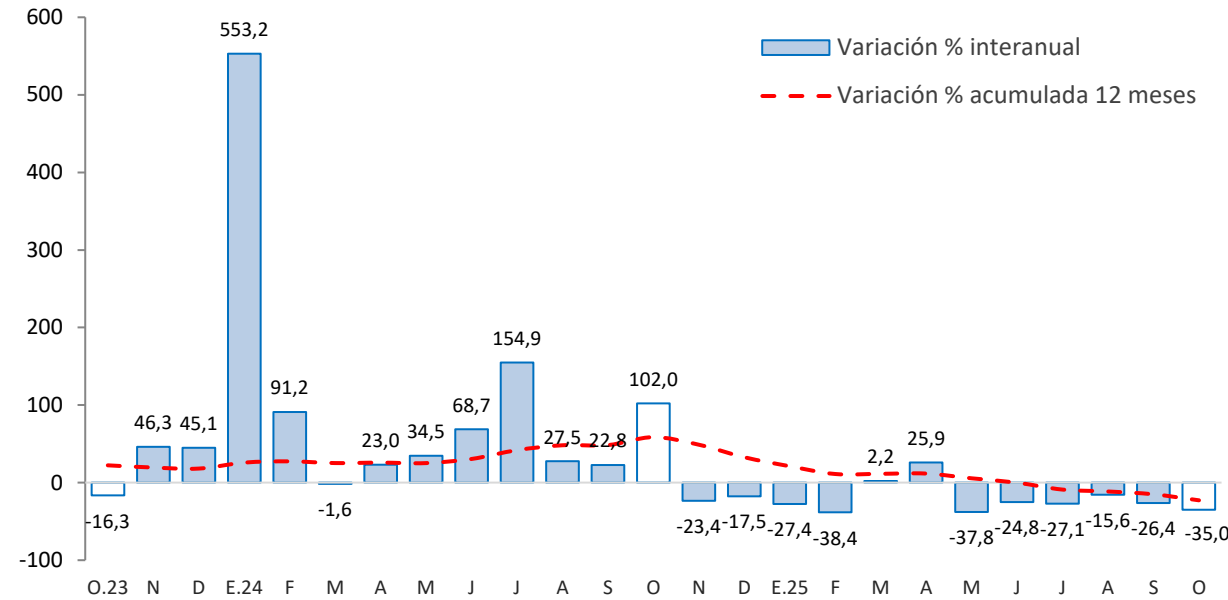

Fuente: MEF



Principales proyectos

- Entre los principales proyectos que se ejecutaron en lo que va del año, a nivel del Gobierno Nacional destacaron, “Mejoramiento y ampliación de servicio de protección ante avenidas extremas en la quebrada Cansas en el distrito de La Tinguiña, provincia de Ica”, con un devengado de S/ 202 millones, “Mejoramiento de la carretera Dv. Los Aquíjes – Dv. Huayacundo Arma, en el distrito de Los Aquíjes, provincia de Ica” con S/ 55,6 millones en gasto devengado y “Ampliación del servicio de protección frente a inundaciones en los tramos críticos de los ríos Chico y Matagente en los distritos de Alto Larán, Chincha Baja, El Carmen y Tambo De Mora, en la provincia de Chincha” con un gasto de S/ 35,7 millones.
- En el Gobierno Regional, “Afianzamiento hídrico de la cuenca del Río Grande - Santa Cruz - Palpa” con un gasto de S/ 68,0 millones; “Adquisición de patrulleros y motocicletas para las comisarías de las provincias de Ica, Pisco, Nasca, Chincha y Palpa” con un gasto de S/ 21,5 millones, y “Creación del servicio de seguridad ciudadana local en el centro de comando, control, comunicación y monitoreo del distrito y provincia de Ica” con un gasto devengado de S/ 33,9 millones.
- En los gobiernos locales, “Mejoramiento y ampliación del servicio de movilidad urbana en interconexión vial que une los distritos de Grocio Prado, Pueblo Nuevo y Chincha Alta, en la provincia de Chincha” con un gasto devengado de S/ 16,3 millones, “Mejoramiento del servicio de movilidad urbana en el distrito de Pueblo Nuevo, en la provincia de Chincha” con un gasto devengado de S/ 11,4 millones y “Mejoramiento del servicio de movilidad urbana a través de pistas y veredas en el distrito de Pueblo Nuevo, provincia de Chincha” con un devengado de S/ 11,2 millones.

IV. ANEXOS



ANEXO 1

ICA: PRODUCCIÓN AGROPECUARIA 1/
(En toneladas)

PRODUCTOS	2024			2025										PRODUCTOS
	OCT	NOV	DIC	ENE	FEB	MAR	ABR	MAY	JUN	JUL	AGO	SET	OCT	
TOTAL AGRÍCOLA	110 052	143 251	260 554	273 139	174 934	158 611	102 930	124 553	165 103	235 809	204 418	148 482	102 255	TOTAL AGRÍCOLA
Alcachofa	5 623	8 841	926	0	0	0	0	0	0	1 337	13 789	11 827	5 580	Alcachofa
Algodón 2/	1	93	491	1 159	568	1 242	1 059	4 795	1 899	0	0	0	1	Algodón 2/
Camote	2 502	962	197	1 997	2 789	3 455	1 427	550	2 385	4 560	3 003	1 768	725	Camote
Cebolla amarilla	14 794	14 587	6 490	5 463	2 801	3 052	5 388	4 191	4 098	6 621	3 994	13 061	6 628	Cebolla amarilla
Cebolla cabeza roja	50	167	0	185	200	1 994	3 350	1 320	2 439	0	0	0	240	Cebolla cabeza roja
Espárrago	20 316	13 417	13 258	7 846	7 072	9 142	6 184	7 124	8 336	7 422	13 190	20 747	18 664	Espárrago
Maíz amarillo duro	9 134	7 867	5 202	6 922	9 848	13 142	9 405	15 179	21 544	57 966	22 863	21 815	12 262	Maíz amarillo duro
Maíz choclo	7 878	12 761	639	26	13	0	15	219	48	473	3 183	15 661	3 733	Maíz choclo
Mandarina	2 726	0	0	0	0	1 344	6 274	28 121	40 977	41 466	29 415	14 033	3 250	Mandarina
Mango	0	0	0	1 786	3 920	3 744	1 023	0	0	0	0	0	0	Mango
Naranja	0	0	0	0	0	0	0	418	5 253	12 936	5 188	676	0	Naranja
Olivo	0	0	0	0	0	1 901	3 288	54	76	14	0	0	0	Olivo
Palto	1 200	0	0	700	2 859	15 680	28 550	34 000	23 988	20 007	19 508	6 898	0	Palto
Pallar grano seco	1 722	1 060	436	55	25	10	17	32	2	114	95	896	2 904	Pallar grano seco
Páprika	656	659	394	841	651	927	305	542	859	640	495	279	227	Páprika
Papa	8 127	11 901	6 787	90	227	247	72	0	9 940	48 082	60 851	17 061	0	Papa
Pecano	227	0	0	0	0	0	2	832	1 649	915	0	0	0	Pecano
Sandía	1 522	3 851	4 618	4 107	2 731	1 794	2 617	1 739	159	180	723	240	1 996	Sandía
Tomate	9 239	14 457	67 049	11 791	15 095	5 974	4 594	1 270	1 669	2 219	2 968	1 848	12 468	Tomate
Uva	1 908	30 000	135 000	216 559	112 000	28 448	3 400	2 300	2 000	1 250	825	1 140	2 530	Uva
Yuca	666	1 064	909	146	145	134	830	1 491	865	882	426	789	712	Yuca
Zapallo	1 004	692	634	537	1 030	1 584	1 816	3 165	1 434	4 206	3 142	1 672	948	Zapallo
TOTAL PECUARIO	36 394	35 451	35 758	35 308	34 213	37 036	36 384	38 202	37 180	38 043	37 856	37 946	37 724	TOTAL PECUARIO
Carne 3/	9 729	9 491	9 857	8 768	8 569	11 028	10 067	11 366	10 269	10 774	10 503	10 302	10 172	Carne 3/
Carne de ave	7 789	7 597	7 560	6 610	6 530	8 921	8 345	9 458	8 507	8 640	8 399	8 401	8 212	Carne de ave
Carne de porcino	1 399	1 357	1 755	1 640	1 619	1 645	1 291	1 460	1 320	1 675	1 597	1 412	1 416	Carne de porcino
Carne de vacuno	500	501	501	489	386	429	397	411	407	423	469	450	505	Carne de vacuno
Carne de caprino	26	23	30	21	26	25	25	25	24	25	24	25	25	Carne de caprino
Carne de ovino	15	13	11	8	8	9	9	13	12	12	14	15	15	Carne de ovino
Huevos	17 841	17 267	17 128	17 895	17 195	17 054	17 296	17 998	17 953	18 055	18 017	18 059	17 938	Huevos
Leche de vacuno	8 824	8 692	8 773	8 645	8 449	8 954	9 020	8 837	8 958	9 215	9 336	9 585	9 613	Leche de vacuno

1/ Información preliminar.

2/ Incluye las variedades tangüis, hazera y pima.

3/ Peso neto.

Fuente: MINAGRI

Elaboración: BCRP - Sucursal Huancayo.



ANEXO 2

ICA: SUPERFICIE SEMBRADA 1/
(En hectáreas)

CULTIVO	2024-2025										2025-2026			CULTIVO
	OCT	NOV	DIC	ENE	FEB	MAR	ABR	MAY	JUN	JUL	AGO	SET	OCT	
Cultivos Transitorios														Cultivos Transitorios
Alcachofa	0	0	0	0	0	0	140	1 165	855	0	0	0	0	Alcachofa
Algodón 2/	1 154	753	36	6	18	34	80	363	12	108	882	473	781	Algodón 2/
Arveja grano verde	9	7	6	2	2	1	22	0	2	4	3	0	11	Arveja grano verde
Camote	165	85	20	34	118	209	135	9	18	32	5	97	14	Camote
Cebolla cabeza roja	5	5	60	65	33	60	0	0	0	6	6	6	0	Cebolla cabeza roja
Cebolla amarilla	58	11	80	63	85	86	52	110	279	170	160	80	98	Cebolla amarilla
Frijol grano seco	8	10	0	2	8	31	324	1 575	145	22	33	10	5	Frijol grano seco
Garbanzo grano seco	0	0	0	0	0	8	17	121	0	0	0	0	0	Garbanzo grano seco
Maíz amarillo duro	1 700	1 793	1 714	6 274	2 247	2 316	988	1 048	1 023	1 283	872	1 088	2 153	Maíz amarillo duro
Maíz choclo	2	21	9	0	9	33	243	858	240	0	0	0	10	Maíz choclo
Pallar grano seco	13	0	0	35	76	319	1 869	648	25	31	5	9	12	Pallar grano seco
Pallar grano verde	0	0	0	0	24	112	6	0	0	0	0	0	0	Pallar grano verde
Papa	25	18	40	0	0	924	1 874	1 017	208	115	7	0	0	Papa
Páprika	122	169	184	11	59	103	131	105	5	0	55	95	20	Páprika
Quinua	0	1	4	4	0	0	0	0	0	0	0	0	18	Quinua
Tomate	91	68	23	25	29	42	87	96	183	325	194	125	60	Tomate
Zapallo	14	17	48	42	93	107	172	30	30	5	3	23	10	Zapallo
Cultivos Permanentes														Cultivos Permanentes
Alfalfa	6	0	5	0	45	11	192	160	245	157	102	195	1 690	Alfalfa
Arandano	0	8	8	50	0	150	196	0	0	550	200	0	60	Arandano
Espárrago	0	14	11	5	0	0	60	13	6	0	0	55	30	Espárrago
Granado	0	0	95	0	5	5	0	0	0	30	0	20	0	Granado
Mandarina	0	1	0	0	0	0	120	0	0	0	0	20	60	Mandarina
Naranja	0	0	0	0	0	0	0	0	0	0	0	0	0	Naranja
Olivo	0	0	0	0	0	0	0	0	0	0	0	0	0	Olivo
Palta	103	10	0	15	9	31	5	22	0	6	2	80	10	Palta
Sandía	79	58	34	32	61	8	7	50	53	49	153	201	104	Sandía
Uva	2	1	444	0	155	0	3	5	250	718	0	20	8	Uva

1/ Cifras preliminares.

2/ Incluye las variedades tanguis, hazera y pima.

Fuente: DIA Ica

Elaboración: BCRP - Sucursal Huancayo.



ANEXO 3

ICA: PRODUCCIÓN MINERA 1/

	2024			2025										
	OCT	NOV	DIC	ENE	FEB	MAR	ABR	MAY	JUN	JUL	AGO	SET	OCT	
MINERÍA METÁLICA														MINERÍA METÁLICA
Cobre (TMR)	13 256	13 376	14 075	10 591	12 446	14 049	11 316	13 252	12 076	12 223	12 326	11 468	10 297	Cobre (TMR)
Estaño (TMR)	2 798	2 572	2 734	2 460	2 407	2 631	1 361	2 491	2 480	2 496	2 547	2 539	2 585	Estaño (TMR)
Hierro (TMR)	1 103 819	1 089 161	1 065 597	1 161 379	1 122 170	1 218 024	1 091 389	441 194	17 859	1 040 962	1 148 061	1 123 268	1 162 917	Hierro (TMR)
Oro (Gr.R)	39 194	40 369	46 546	31 245	25 258	43 925	36 428	48 179	38 634	41 384	47 629	51 002	46 047	Oro (Gr.R)
Plata (Kg.R)	14 830	17 911	20 881	16 018	17 570	21 492	15 567	19 881	19 711	18 733	17 032	17 766	15 552	Plata (Kg.R)
Plomo (TMR)	1 805	2 265	1 507	878	1 782	1 617	1 856	1 441	1 320	2 249	2 769	2 835	2 511	Plomo (TMR)
Zinc (TMR)	9 736	8 489	7 639	5 870	10 080	10 328	12 531	10 383	9 300	12 997	15 069	13 882	14 866	Zinc (TMR)

Fuente: INEI, MINEM y Perupetro

ANEXO 4

ICA: PRODUCCIÓN MANUFACTURERA PRIMARIA 1/
(Variación porcentual)

Ramas de Actividad	2024			2025										Ramas de Actividad
	OCT	NOV	DIC	ENE	FEB	MAR	ABR	MAY	JUN	JUL	AGO	SET	OCT	
Refinación de Metales	11,5	10,3	2,6	21,2	16,1	25,5	-22,6	32,1	13,3	19,9	16,2	15,1	4,5	Refinación de Metales
Estaño	29,1	20,4	12,4	32,0	58,5	20,7	-37,2	40,8	8,6	21,1	1,7	1,2	-7,6	Estaño
Cobre	-15,9	-5,4	-12,9	5,7	-31,9	35,9	1,8	18,7	22,7	18,0	47,0	43,2	33,4	Cobre
Productos pesqueros	-100,0	271,1	34,8	393,8	-	-	-5,0	104,0	1349,9	-	-	-	-	Productos pesqueros
Harina de Pescado	-100,0	258,2	30,8	370,8	-	-	-3,6	102,4	1398,5	-	-	-	-	Harina de Pescado
Aceite de Pescado	-100,0	1038,7	172,2	1340,2	-	-	-20,7	123,3	974,3	-	-	-	-	Aceite de Pescado
Hidrocarburos Líquidos	-13,2	-9,1	19,6	-10,9	-2,0	2,3	-17,9	-13,4	-6,4	1,4	0,3	1,6	21,5	Hidrocarburos Líquidos
Glp	-1,9	-4,0	9,0	-16,9	-4,6	0,5	-10,9	-18,2	-8,1	-3,9	-0,5	-1,6	-2,7	Glp
Gasolina Natural (NAFTA)	-23,5	-20,8	3,2	-19,5	-8,0	-1,7	-18,9	-20,2	-10,7	-2,6	-0,8	-4,0	18,1	Gasolina Natural (NAFTA)
Destilados Medios	-21,7	8,7	178,8	32,5	29,0	19,0	-31,3	18,2	3,8	29,0	4,9	23,0	122,1	Destilados Medios
TOTAL	-8,3	5,6	16,0	0,6	1,6	7,0	-18,3	5,9	13,2	12,1	3,9	4,8	17,1	TOTAL

1/ Cifras preliminares
Fuente: MINEM y PRODUCE
Elaboración: BCRP - Sucursal Huancayo.



ANEXO 5

ICA: IMPORTACIONES POR EL PUERTO DE PISCO 1/ (Millones de US\$ FOB)

TIPO	2024			2025										TIPO
	OCT	NOV	DIC	ENE	FEB	MAR	ABR	MAY	JUN	JUL	AGO	SET	OCT	
I. BIENES DE CONSUMO	5,0	9,5	15,4	6,9	0,7	9,5	0,0	8,9	6,3	0,1	12,0	0,0	6,1	I. BIENES DE CONSUMO
Bienes de consumo no duradero	0,0	0,0	4,3	0,9	0,0	0,0	0,0	0,0	0,0	0,0	0,0	0,0	0,0	Bienes de consumo no duradero
Bienes de consumo duradero	5,0	9,5	11,2	6,0	0,7	9,5	0,0	8,9	6,3	0,1	12,0	0,0	6,1	Bienes de consumo duradero
II. MATERIAS PRIMAS Y PROD. INTERMEDIOS	67,4	71,9	69,6	99,4	87,5	69,4	26,2	88,0	86,2	89,0	71,3	41,3	78,6	II. MATERIAS PRIMAS Y PROD. INTERMEDIOS
Combustibles, lubricantes y prod. conexos	31,4	19,9	22,8	33,7	56,2	42,5	2,1	36,7	53,3	27,4	49,1	27,2	30,0	Combustibles, lubricantes y prod. conexos
MP y prod. intermedios para la agricultura	3,1	1,9	1,6	9,9	1,1	1,6	0,4	0,0	5,8	10,4	1,0	3,3	1,2	MP y prod. intermedios para la agricultura
MP y prod. intermedios para la industria	32,9	50,2	45,1	55,8	30,2	25,4	23,7	51,2	27,2	51,1	21,1	10,8	47,5	MP y prod. intermedios para la industria
III. BIENES DE CAPITAL Y MATERIALES DE CONST.	10,3	18,4	14,3	13,9	26,5	38,1	11,0	26,3	17,9	41,0	31,5	10,0	51,6	III. BIENES DE CAPITAL Y MATERIALES DE CONST.
Materiales de construcción	2,0	4,2	2,3	0,0	4,1	0,6	7,4	2,5	4,3	18,6	0,6	2,3	2,3	Materiales de construcción
Bienes de capital para la agricultura	0,0	0,0	0,0	0,0	0,0	0,0	0,0	0,0	0,0	0,0	0,2	0,0	0,0	Bienes de capital para la agricultura
Bienes de capital para la industria	6,7	12,4	9,7	11,4	20,9	19,5	3,7	23,8	13,2	17,5	30,1	4,6	26,2	Bienes de capital para la industria
Equipos de transporte	1,6	1,9	2,3	2,5	1,6	17,9	0,0	0,0	0,4	5,0	0,6	3,0	23,1	Equipos de transporte
TOTAL	82,7	99,8	99,3	120,3	114,7	117,0	37,3	123,1	110,4	130,2	114,9	51,3	136,4	TOTAL

1/ Cifras Preliminares.

Fuente: SUNAT.

Elaboración: BCRP - Sucursal Huancaayo.

ANEXO 6

ICA: INGRESOS CORRIENTES DEL GOBIERNO CENTRAL
(Millones de soles)

	2024			2025										
	OCT	NOV	DIC	ENE	FEB	MAR	ABR	MAY	JUN	JUL	AGO	SET	OCT	
I. INGRESOS TRIBUTARIOS	227,3	158,0	235,8	221,9	194,0	232,5	184,6	171,6	254,0	180,5	235,8	211,1	211,5	I. INGRESOS TRIBUTARIOS
1) Impuesto a la Renta	39,4	49,0	42,8	55,1	47,2	59,5	83,8	48,6	56,2	44,3	47,8	46,6	50,9	1) Impuesto a la Renta
Personas Naturales	13,0	14,3	14,6	16,9	14,8	13,5	25,5	14,8	14,3	13,3	14,9	14,7	15,4	Personas Naturales
Personas Jurídicas	26,0	33,8	27,2	34,7	32,0	26,9	24,6	25,7	27,9	27,8	31,9	31,4	35,2	Personas Jurídicas
Regularización	0,3	0,9	1,0	3,4	0,4	19,1	33,7	8,1	14,0	3,1	1,0	0,5	0,3	Regularización
2) Impuesto a las Importaciones	0,0	0,2	0,7	0,0	0,0	2,8	0,3	0,5	0,0	0,3	0,0	0,9	0,0	2) Impuesto a las Importaciones
3) Impuesto General a las Ventas (IGV)	148,0	92,5	150,5	128,4	111,8	136,2	77,9	108,4	146,1	103,0	149,4	123,8	124,0	3) Impuesto General a las Ventas (IGV)
Operaciones Internas	41,6	43,8	50,1	52,4	37,7	31,9	36,4	37,6	41,1	38,6	62,5	46,9	49,6	Operaciones Internas
Operaciones Externas	106,4	48,7	100,4	76,1	74,1	104,3	41,5	70,8	105,0	64,5	86,8	76,9	74,4	Operaciones Externas
4) Impuesto Selectivo al Consumo (ISC)	27,2	3,0	22,2	28,7	21,5	22,9	6,4	1,6	38,4	19,4	25,2	24,6	21,5	4) Impuesto Selectivo al Consumo (ISC)
5) Otros Ingresos Tributarios	12,6	13,2	19,6	9,8	13,4	11,1	16,3	12,5	13,2	13,5	13,4	15,2	15,0	5) Otros Ingresos Tributarios
II. INGRESOS NO TRIBUTARIOS	0,8	7,4	11,6	5,2	0,8	3,4	4,2	6,2	7,5	5,0	7,5	7,0	8,4	II. INGRESOS NO TRIBUTARIOS
TOTAL INGRESOS (I+II)	228,0	165,3	247,5	227,1	194,7	235,9	188,9	177,8	261,5	185,5	243,3	218,1	219,9	TOTAL INGRESOS (I+II)

Fuente: SUNAT
Elaboración: BCRP - Sucursal Huancayo.



ANEXO 7

ICA: EJECUCIÓN DEL PRESUPUESTO DE GASTOS DEL GOBIERNO NACIONAL 1/ (Millones de soles)

	2024			2025										
	OCT	NOV	DIC	ENE	FEB	MAR	ABR	MAY	JUN	JUL	AGO	SET	OCT	
<u>I. GASTOS CORRIENTES</u>	88	81	129	76	78	100	86	97	106	137	90	89	94	<u>I. GASTOS CORRIENTES</u>
Remuneraciones	32	36	43	41	36	35	35	39	36	49	36	36	36	Remuneraciones
Bienes y servicios	19	18	35	10	12	19	19	24	28	19	20	20	26	Bienes y servicios
Transferencias 2/	37	27	51	26	30	46	32	33	41	69	34	33	32	Transferencias 2/
<u>II. GASTOS DE CAPITAL</u>	95	67	100	67	58	43	69	44	40	57	34	30	28	<u>II. GASTOS DE CAPITAL</u>
Formación bruta de capital	95	60	96	67	58	43	69	44	40	56	34	30	26	Formación bruta de capital
Otros gastos de capital 3/	0	7	4	0	0	0	0	0	0	1	0	0	2	Otros gastos de capital 3/
<u>III. GASTO NO FINANCIERO TOTAL (I+II)</u>	183	148	229	143	136	143	155	141	146	194	123	119	122	<u>III. GASTO NO FINANCIERO TOTAL (I+II)</u>

1/ Preliminar. Información actualizada al 31 de octubre del 2025

2/ Incluye el pago de pensiones, donaciones y otros gastos corrientes.

3/ Incluye donaciones y transferencias.

Fuente: MEF

Elaboración: BCRP - Sucursal Huancayo. Departamento de Estudios Económicos.

ANEXO 8

ICA: EJECUCIÓN DEL PRESUPUESTO DE GASTOS DEL GOBIERNO REGIONAL 1/
(Millones de soles)

	2024			2025										
	OCT	NOV	DIC	ENE	FEB	MAR	ABR	MAY	JUN	JUL	AGO	SET	OCT	
<u>I. GASTOS CORRIENTES</u>	114	113	170	138	108	111	159	150	124	177	170	169	123	<u>I. GASTOS CORRIENTES</u>
Remuneraciones	91	89	109	121	90	90	94	96	92	105	96	92	92	Remuneraciones
Bienes y servicios	16	16	49	6	10	13	58	46	24	52	65	67	23	Bienes y servicios
Transferencias 2/	8	8	12	10	8	8	8	8	8	21	8	9	8	Transferencias 2/
<u>II. GASTOS DE CAPITAL</u>	71	34	129	28	19	22	26	14	23	34	25	27	42	<u>II. GASTOS DE CAPITAL</u>
Formación bruta de capital	71	34	129	28	19	22	26	14	23	34	25	27	42	Formación bruta de capital
Otros gastos de capital 3/	0	0	0	0	0	0	0	0	0	0	0	0	0	Otros gastos de capital 3/
<u>III. GASTO NO FINANCIERO TOTAL (I+II)</u>	186	148	300	165	126	133	185	163	147	211	195	196	165	<u>III. GASTO NO FINANCIERO TOTAL (I+II)</u>

1/ Preliminar. Información actualizada al 31 de octubre del 2025

2/ Incluye el pago de pensiones, donaciones y otros gastos corrientes.

3/ Incluye donaciones y transferencias.

Fuente: MEF

Elaboración: BCRP - Sucursal Huancayo. Departamento de Estudios Económicos.

ANEXO 9

ICA: EJECUCIÓN DEL PRESUPUESTO DE GASTOS DE LOS GOBIERNOS LOCALES 1/
(Millones de soles)

	2024			2025										
	OCT	NOV	DIC	ENE	FEB	MAR	ABR	MAY	JUN	JUL	AGO	SET	OCT	
<u>I. GASTOS CORRIENTES</u>	44	46	75	32	42	54	51	59	59	58	54	51	49	<u>I. GASTOS CORRIENTES</u>
Remuneraciones	16	16	20	19	17	18	17	20	16	20	17	15	17	Remuneraciones
Bienes y servicios	25	27	52	12	24	35	33	37	41	35	34	34	29	Bienes y servicios
Transferencias 2/	2	2	3	1	1	1	2	2	2	3	2	2	3	Transferencias 2/
<u>II. GASTOS DE CAPITAL</u>	68	62	126	14	45	58	53	56	67	71	74	84	86	<u>II. GASTOS DE CAPITAL</u>
Formación bruta de capital	68	62	126	14	45	58	53	56	67	71	72	84	86	Formación bruta de capital
Otros gastos de capital 3/	0	0	0	0	0	0	0	0	0	0	2	0	0	Otros gastos de capital 3/
<u>III. GASTO NO FINANCIERO TOTAL (I+II)</u>	111	108	202	45	87	112	104	116	126	129	127	135	135	<u>III. GASTO NO FINANCIERO TOTAL (I+II)</u>

1/ Preliminar. Información actualizada al 31 de octubre del 2025

2/ Incluye el pago de pensiones, donaciones y otros gastos corrientes.

3/ Incluye donaciones y transferencias.

Fuente: MEF

Elaboración: BCRP - Sucursal Huancayo. Departamento de Estudios Económicos.

ANEXO 10

ICA: MOROSIDAD 1/
(En porcentajes)

	2024			2025										
	O	N	D	E	F	M	A	M	J	J	A	S	O	
Entidades Estatales														Entidades Estatales
Banco de la Nación	2,2	2,2	1,8	1,8	1,8	1,8	1,9	2,0	2,1	2,1	2,1	2,2	1,7	Banco de la Nación
Agrobanco	16,0	16,0	14,0	14,1	14,4	14,9	17,0	18,1	19,0	19,7	20,6	19,0	19,7	Agrobanco
Sin BN y Agrobanco														Sin BN y Agrobanco
Banca Múltiple	6,4	6,2	5,8	5,8	5,7	5,7	5,8	5,8	5,7	6,2	5,6	5,4	5,3	Banca Múltiple
Financieras	6,0	5,4	4,9	4,5	4,5	4,5	4,6	4,8	5,6	5,6	5,7	5,2	5,0	Financieras
Cajas Municipales	6,0	5,8	5,6	5,8	6,4	6,1	6,0	5,9	5,8	6,0	6,0	5,9	5,8	Cajas Municipales
Cajas Rurales	3,0	2,7	4,0	3,5	3,1	3,5	3,0	3,5	3,9	3,6	2,7	3,5	3,6	Cajas Rurales
Empresas de Crédito	-	-	-	-	-	-	-	-	-	-	-	-	-	Empresas de Crédito
TOTAL MORA	6,1	5,9	5,6	5,6	5,7	5,6	5,6	5,7	5,6	5,9	5,6	5,4	5,2	TOTAL MORA

Fuente: SBS y AFP

Elaboración: BCRP - Sucursal Huancayo, Departamento de Estudios Económicos