

BANCO CENTRAL DE RESERVA DEL PERÚ
SUCURSAL HUANCAYO



ICA: Síntesis de Actividad Económica
Setiembre 2025¹

Departamento de Estudios Económicos

¹ En el presente informe participaron Francisco Callupe Casaño y Sergio Carrasco Mamani.

ÍNDICE

Página

RESUMEN EJECUTIVO	3
I. ACTIVIDAD PRODUCTIVA.....	4
1. Actividad primaria.....	4
1.1 Sector agropecuario	4
1.2 Sector pesca	6
1.3 Sector minería	6
2. Otros indicadores sectoriales.....	8
2.1 Subsector manufactura primaria	8
2.2 Arribos a los establecimientos de hospedaje.....	9
II. CRÉDITO Y DEPÓSITOS.....	9
1. Créditos	9
2. Depósitos	11
III. EJECUCIÓN DEL PRESUPUESTO DE GASTOS DEL GOBIERNO GENERAL.....	13
1. Ejecución del presupuesto de Gastos Corrientes.....	13
2. Ejecución del presupuesto de Inversiones	13
IV. ANEXOS	15



RESUMEN EJECUTIVO

Principales hechos de importancia

- La actividad primaria observó resultados mixtos en setiembre debido a la expansión de la actividad agropecuaria (18,2 por ciento), pero contracción de las actividades minera (-2,2 por ciento) y pesquera (-62,1 por ciento).
- En cuanto a los otros indicadores de actividad económica en la región, creció la producción industrial primaria (4,8 por ciento).

Actividad primaria

- El **sector agropecuario** creció 18,2 por ciento en setiembre, por la mayor producción agrícola orientada al mercado externo (29,1 por ciento), explicado por el incremento en la producción de palta, arándanos y maíz amarillo duro.
- La **actividad pesquera** disminuyó interanualmente en 62,1 por ciento en setiembre, debido a la menor extracción para consumo humano directo (-62,1 por ciento) principalmente de congelado.
- La **actividad minera** disminuyó 2,2 por ciento en setiembre, explicado por la menor producción de cobre (-9,6 por ciento) y hierro (-0,3 por ciento).

Otros indicadores de actividad económica

- El **crédito directo total** en la región (S/ 6 870 millones) creció 6,2 por ciento en setiembre con relación a similar mes del año pasado, por mayores saldos colocados por la Banca Múltiple (11,8 por ciento) y las Cajas Municipales (6,3 por ciento).
- De otro lado, la **inversión pública** totalizó S/ 141 millones en setiembre y observó una disminución de 26,4 por ciento, por menor ejecución a nivel del Gobierno Nacional (-65,1 por ciento) y Regional (-20,5 por ciento).

CUADRO N° 1
ICA: OTROS INDICADORES DE ACTIVIDAD ECONÓMICA
(Variación % respecto a similar mes del año anterior)

	Abr.25	May.25	Jun.25	Jul.25	Ago.25	Set.25
Producción industrial primaria 1/	↓ -18,3	↑ 5,9	↑ 13,2	↑ 12,1	↑ 3,9	↑ 4,8
Arribos a los establec. de hospedaje	↑ 16,2	↑ 15,3	↑ 6,0	↑ 7,9	↑ 46,7	n.d.
Crédito total 2/	↑ 0,4	↑ 1,4	↑ 2,7	↑ 4,4	↑ 5,3	↑ 6,2
Crédito de consumo 3/	↓ -7,2	↓ -5,3	↓ -3,7	↓ -2,3	↓ -1,1	↓ -0,6
Crédito hipotecario 3/	↓ -0,6	↑ 2,0	↑ 2,2	↑ 2,9	↑ 3,8	↑ 2,9
Inversión pública 1/	↑ 25,9	↓ -37,8	↓ -24,8	↓ -27,1	↓ -15,6	↓ -26,4

1/ En términos reales.

2/ Calculado con tipo de cambio fijo.

3/ En términos nominales.

Fuentes: PRODUCE, SBS y AFP, y MEF.



I. ACTIVIDAD PRODUCTIVA

1. Actividad primaria

1.1 Sector agropecuario

- La actividad agropecuaria creció 18,2 por ciento en setiembre, respecto del mismo mes de 2024, debido a la mayor producción agrícola (28,1 por ciento) y pecuaria (1,7 por ciento).

CUADRO N° 2
ICA: SECTOR AGROPECUARIO 1/
(Toneladas)

Subsectores	Estructura Porcentual 2024 2/	Setiembre				Enero - Setiembre			
		2024	2025	Var.%	Contribución %	2024	2025	Var.%	Contribución %
PRODUCCIÓN AGRÍCOLA	65,1			28,1	17,5			13,2	8,1
Orientado al mercado externo									
Mdo. externo agroindustria 2/	59,7			29,1	16,6			14,9	8,3
Espárrago	11,7	21 829	20 747	-5,0	-1,1	96 589	87 064	-9,9	-1,1
Uva	16,1	1 620	1 140	-29,6	-0,2	258 754	367 922	42,2	6,0
Mandarina	4,4	13 636	14 033	2,9	0,1	149 801	161 629	7,9	0,3
Palto	5,3	5 500	6 898	25,4	0,6	170 284	152 191	-10,6	-0,8
Maíz amarillo duro	3,0	11 922	21 815	83,0	2,2	146 534	178 684	21,9	0,8
Arándanos	0,3	4 500	9 506	111,3	15,1	12 717	19 120	50,3	0,0
Tomate	2,5	3 560	1 848	-48,1	-0,4	45 133	47 428	5,1	0,1
Cebolla cabeza amarilla	1,0	6 344	13 061	105,9	1,2	34 777	48 668	39,9	0,3
Alcachofa	1,7	12 110	11 827	-2,3	-0,1	27 408	26 953	-1,7	0,0
Pecano	0,6	404	0	-100,0	-1,0	3 009	3 398	12,9	0,1
Algodón 1/	1,0	0	0	-	0,0	13 092	10 722	-18,1	-0,2
Tangelo	0,3	451	0	-100,0	-0,1	20 363	21 331	4,8	0,0
Páprika	1,0	665	279	-58,1	-0,8	4 833	5 538	14,6	0,2
Pallar grano seco	0,3	368	896	143,2	0,6	789	1 247	58,1	0,1
Orientado al mercado interno	5,4			17,2	1,0			-2,0	-0,1
Papa	1,8	19 342	17 061	-11,8	-0,3	126 743	136 571	7,8	0,2
Zapallo	0,4	7 062	1 672	-76,3	-0,8	30 324	18 586	-38,7	-0,2
Alfalfa	0,3	6 720	5 125	-23,7	-0,1	81 890	64 040	-21,8	-0,1
Maíz choclo	0,3	391	15 661	3901,8	2,9	1 779	19 639	1003,9	0,4
Camote	0,3	1 730	1 768	2,2	0,0	22 356	21 934	-1,9	0,0
PRODUCCIÓN PECUARIA	34,9			1,7	0,6			0,7	0,3
Huevo	17,6	17 998	18 059	0,3	0,1	161 470	159 523	-1,2	-0,2
Carne de ave 3/	11,8	8 262	8 401	1,7	0,2	73 445	73 810	0,5	0,1
Carne de porcino 3/	2,0	1 369	1 412	3,1	0,1	12 545	13 659	8,9	0,2
SECTOR AGROPECUARIO 1/	100,0			18,2	18,2			8,4	8,4

1/ Cifras preliminares.

2/ A precios de 2007

3/ Peso neto.

Fuente: MINAGRI

Elaboración: BCRP - Sucursal Huancayo.

- El subsector agrícola se expandió en 28,1 por ciento en setiembre por la mayor producción para el mercado externo y agroindustria (29,1 por ciento) principalmente por la expansión en el volumen de producción de palta (25,4 por ciento), arándanos (111,3 por ciento) y maíz amarillo duro (83,0 por ciento), destacando en palta por un retraso en la maduración del cultivo; en arándanos, por mayores áreas cosechadas y mejores rendimientos por maduración de plantaciones efectuadas en las últimas tres campañas agrícolas; mientras que en maíz amarillo duro, se explicó por reemplazo de cultivos menos rentables como el algodón. De otro lado, el subsector agrícola creció 13,2 por ciento entre enero y setiembre, por la mayor producción de cultivos orientados al mercado externo (14,9 por ciento), como uva (42,2 por ciento) por mayores

cosechas y rendimientos de campos de cultivo orientado a exportación y maíz amarillo duro (21,9 por ciento) explicado por sustitución parcial del cultivo del algodón.

- El subsector pecuario creció en 1,7 por ciento en setiembre, sustentado en la mayor producción de carnes de ave y porcino (1,7 y 3,1 por ciento, respectivamente). De otro lado, en el periodo acumulado el subsector creció en 0,7 por ciento debido a la mayor producción de carne de porcino (8,9 por ciento) y ave (0,5 por ciento). En cuanto a la participación en el VBP del subsector, en el periodo acumulado lideró la producción de carne de ave (33,9 por ciento) y huevo (49,3 por ciento) por la actividad avícola intensiva de las granjas asentadas particularmente en la provincia de Chincha.
- En relación con las siembras, en el primer mes de la campaña agrícola 2025 – 2026 se instalaron 2,6 mil hectáreas, nivel menor en 49,6 por ciento respecto a similar periodo de la campaña pasada. Del total, el 88,0 por ciento correspondió a cultivos transitorios, mientras que el resto fueron de cultivos permanentes. En cuanto a los cultivos transitorios, se observó una contracción del área sembrada (-44,9 por ciento) sustentado principalmente en la disminución de algodón (-11,8 por ciento), maíz amarillo duro (-43,4 por ciento) y paprika (-90,0 por ciento).

CUADRO N° 3
ICA: SUPERFICIE SEMBRADA 1/
(Hectáreas)

	Campaña agrícola 2/		Variación	
	2024/2025	2025/2026	Absoluta	Porcentual
CULTIVOS TRANSITORIOS	4 086	2 250	-1 836	-44,9
Alcachofa	0	0	0	-
Algodón 3/	1 001	882	- 119	-11,8
Camote	130	0	- 130	-100,0
Cebolla 4/	161	162	1	0,6
Maíz amarillo duro	1 501	849	- 652	-43,4
Pallar grano seco	6	5	- 1	-16,7
Papa	15	3	- 12	-80,1
Páprika	270	27	- 243	-90,0
Tomate	143	186	43	30,1
Zapallo	34	3	- 31	-91,0
Otros	827	133	- 694	-83,9
CULTIVOS PERMANENTES	990	306	- 684	-69,1
Arándano	40	200	160	400,0
Espárrago	52	0	- 52	-100,0
Mandarina	100	0	- 100	-100,0
Palta	17	2	- 15	-88,2
Pecano	200	0	- 200	-100,0
Uva	137	0	- 137	-100,0
Otros	484	304	- 180	-37,2
Total	5 076	2 556	-2 520	-49,6

1/ Cifras preliminares.

2/ Corresponde al mes de agosto - setiembre.

3/ Incluye las variedades tanguis, hazera y pima.

4/ Incluye las variedades roja, amarilla y china.

Fuente: DIA - Ica

Elaboración: BCRP - Sucursal Huancayo.



1.2 Sector pesca

- La actividad pesquera disminuyó interanualmente en 62,1 por ciento en setiembre, debido a la menor extracción para consumo humano directo (-62,1 por ciento) principalmente de congelado.
- Entre enero y setiembre, la producción del sector se expandió en 56,4 por ciento, por la mayor extracción para consumo humano indirecto (214,8 por ciento) ante la mayor disponibilidad de anchoveta por las buenas condiciones oceanográficas.

CUADRO N° 4
ICA: SECTOR PESCA 1/
(En toneladas)

Destino	Setiembre			Enero - Setiembre		
	2024	2025	Var. % 2/	2024	2025	Var. % 2/
Consumo Humano Directo			- 62,1			- 4,3
Enlatado	0	22	-	3 807	4 087	7,3
Congelado	8 044	3 032	- 62,3	51 310	48 808	- 4,9
Consumo Humano Indirecto			-			214,8
Anchoveta	0	0	-	172 360	542 624	214,8
SECTOR PESCA 2/			- 62,1			56,4

1/ Cifras preliminares.

2/ A precios de 2007.

Fuente: PRODUCE

Elaboración: BCRP - Sucursal Huancayo.

- El precio promedio de la harina de pescado fue de US\$ 1 734 por tonelada en setiembre, nivel mayor en 2,0 por ciento respecto del mes previo y en 8,7 por ciento con relación a similar mes del año pasado.

GRÁFICO N° 1
ICA: CRECIMIENTO DE LA PRODUCCIÓN PESQUERA
(Variación % real respecto a similar mes del año anterior)

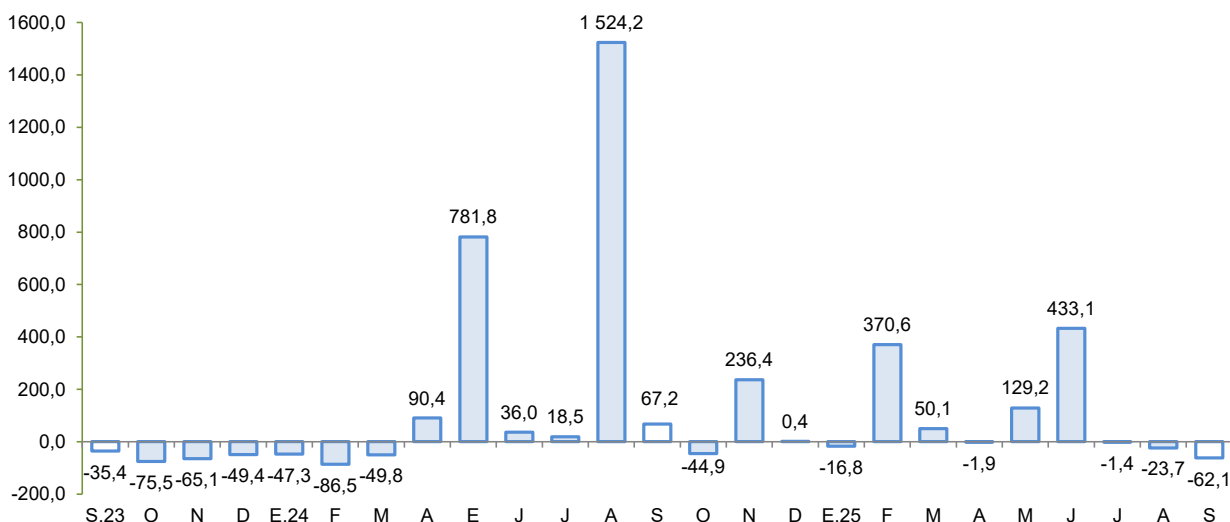

Fuente: Produce.

Elaboración: BCRP - Sucursal Huancayo.

1.3 Sector minería

- La producción minera metálica disminuyó 2,2 por ciento en setiembre, debido a la menor producción de cobre (-9,6 por ciento) y hierro (-0,3 por ciento). En el último caso, debido a la menor extracción de la empresa Shougang Hierro Perú.
- De otro lado, entre enero y setiembre el sector disminuyó 7,3 por ciento por la menor producción de hierro (-16,8 por ciento), plomo (-30,7 por ciento) y zinc (-24,0 por ciento). En términos de participación en el Valor Bruto de Producción (VBP) minero, en lo que va del año destacó el cobre con el 42,2 por ciento, seguido de hierro (35,4 por ciento) y zinc (15,3 por ciento).

CUADRO N° 5
ICA: SECTOR MINERÍA 1/
(Variación % real respecto a similar periodo del año anterior)

	Estructura ^{2/}	Setiembre				Enero - Setiembre				
		2024	2024	2025	Var. %	Contrib. %	2024	2025	Var. %	Contrib. %
Minería Metálica 2/	100,0				-2,2	-2,2			-7,3	-7,3
Cobre (TMR)	37,1	12 685	11 468	-9,6	-3,8	97 560	109 747	12,5	4,4	
Hierro (TMR)	39,2	1 126 462	1 123 268	-0,3	-0,1	10 050 687	8 364 305	-16,8	-6,6	
Oro (Kg.R.)	0,5	43	51	17,7	0,1	362	364	0,6	0,0	
Plata (Kg.R.)	3,9	17 323	17 766	2,6	0,1	151 416	163 771	8,2	0,3	
Plomo (TMR)	2,6	2 458	2 835	15,3	0,4	24 164	16 747	-30,7	-0,9	
Zinc (TMR)	16,7	12 963	13 882	7,1	1,1	132 154	100 440	-24,0	-4,5	
Total 2/	100,0				-2,2	-2,2			-7,3	-7,3

1/ Cifras preliminares, en unidades finas recuperables.

2/ A precios de 2007.

Fuente: INEI, MINEM y Perupetro.

Elaboración: BCRP - Sucursal Huancayo. Departamento de Estudios Económicos.

GRÁFICO N° 2
ICA: CRECIMIENTO DE LA PRODUCCIÓN MINERA
(Variación % real respecto a similar mes del año anterior)

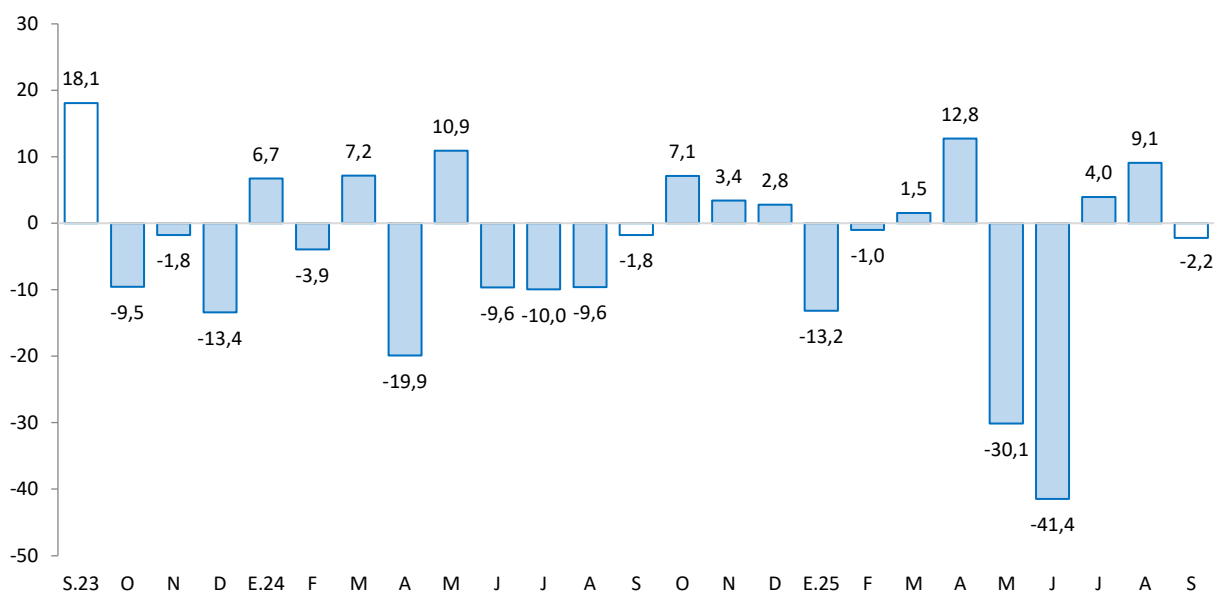

Fuente: MINEM.

Elaboración: BCRP - Sucursal Huancayo.

2. Otros indicadores sectoriales

2.1 Subsector manufactura primaria

- El procesamiento primario de recursos aumentó 4,8 por ciento en setiembre, debido a la mayor producción de metales refinados (15,1 por ciento) y de hidrocarburos líquidos (1,6 por ciento).
- De otro lado, en el acumulado de enero a setiembre el sector se expandió en 3,4 por ciento, como efecto de la mayor producción de metales refinados (14,7 por ciento) y productos pesqueros (215,3 por ciento).

CUADRO N° 6
ICA: SUBSECTOR MANUFACTURA PRIMARIA 1/
(Variación % real respecto a similar periodo del año anterior)

Ramas de Actividad	Estructura porcentual 2024	Setiembre		Enero - Setiembre	
		Var. %	Contribución	Var. %	Contribución
Refinación de Metales	21,2	15,1	3,6	14,7	3,0
Estaño refinado	13,7	1,2	0,2	13,5	1,7
Cátodos de cobre	7,5	43,2	3,4	16,7	1,3
Productos pesqueros	3,1	-	0,0	215,3	4,4
Harina de pescado	2,9	-	0,0	213,6	4,1
Aceite de pescado	0,2	-	0,0	235,0	0,4
Hidrocarburos líquidos	75,7	1,6	1,2	-5,2	-4,0
Glp	35,7	-1,6	-0,6	-7,3	-2,6
Gasolina	27,9	-4,0	-1,2	-9,7	-2,8
Diesel y fuel oil	12,1	23,0	2,9	11,5	1,4
Manufactura Primaria	100,0	4,8	4,8	3,4	3,4

1/ Cifras preliminares.

Fuente: MINEM y PRODUCE

Elaboración: BCRP - Sucursal Huancayo.

GRÁFICO N° 3
ICA: EVOLUCIÓN DE LA PRODUCCIÓN MANUFACTURERA PRIMARIA
(Variación % real respecto a similar mes del año anterior)

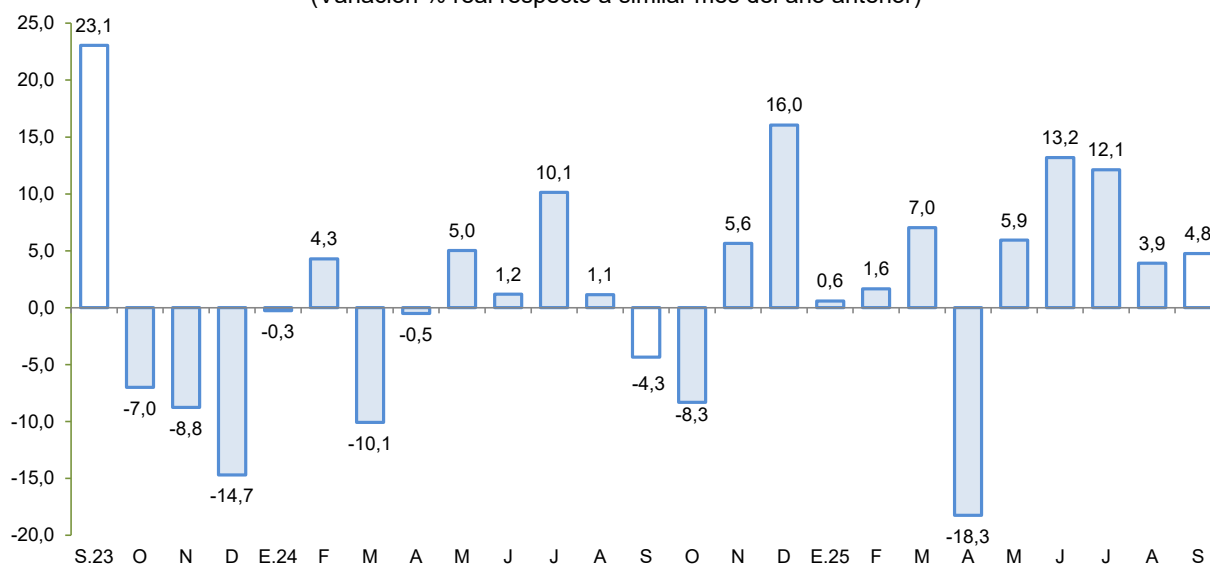

Fuente: MINEM y PRODUCE.

Elaboración: BCRP - Sucursal Huancayo.

2.2 Arribos a los establecimientos de hospedaje

- El número de arribos a los establecimientos de hospedaje (222,0 mil) creció en agosto en 46,7 por ciento, explicado por las mayores visitas de turistas nacionales (53,2 por ciento) y extranjeros (23,3 por ciento).
- Entre enero y agosto los arribos a los establecimientos de hospedaje crecieron en 14,0 por ciento, sustentado en las mayores visitas de turistas nacionales (10,0 por ciento) y extranjeros (30,8 por ciento).

GRÁFICO N° 4
ICA: CRECIMIENTO DE ARRIBOS A ESTABLECIMIENTOS DE HOSPEDAJE
(Variación %)

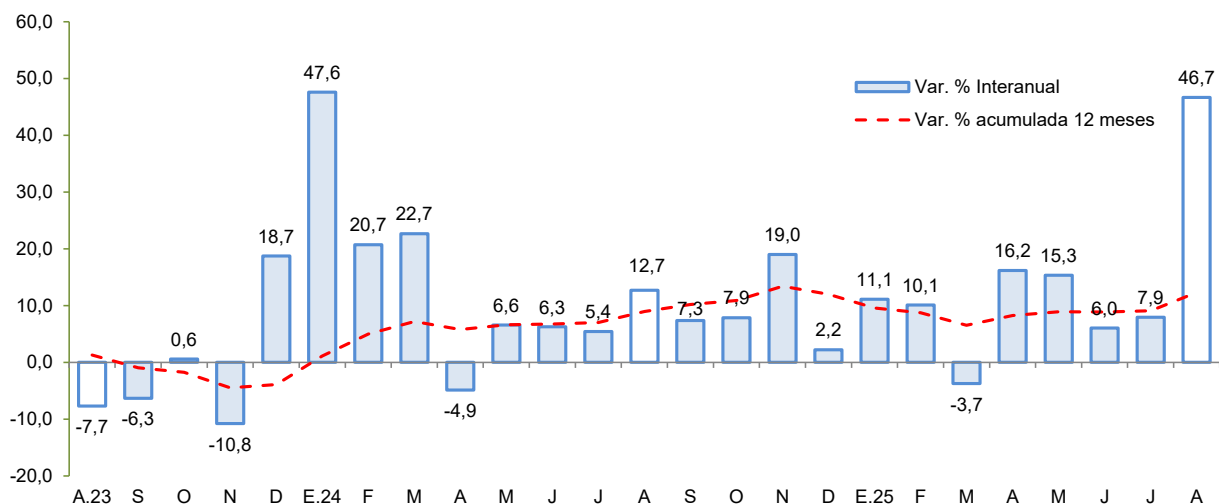

Fuente: MINCETUR

Elaboración: BCRP - Sucursal Huancayo.

II. CRÉDITO Y DEPÓSITOS²

1. Créditos

- Los **créditos** en Ica totalizaron S/ 6 870 millones en setiembre, nivel mayor en 1,3 por ciento respecto al mes previo, y en 6,2 por ciento con relación a similar mes del año pasado. Respecto al mes anterior, influenciaron los mayores saldos del Banco de la Nación (0,2 por ciento), Banca Múltiple (1,9 por ciento) y Cajas Municipales (0,3 por ciento). Con relación a setiembre de 2024, aumentaron los saldos colocados por la Banca Múltiple (11,8 por ciento) y las Cajas Municipales (6,3 por ciento).

² Los saldos de las cuentas expresadas en moneda extranjera se valúan a un tipo de cambio constante, a fin de aislar el efecto de la valuación cambiaria sobre los saldos en dicha moneda.

CUADRO N° 5
ICA: CRÉDITO DIRECTO
(En millones de soles con tipo de cambio fijo)

	Estructura %	Saldo en millones de soles con TCF ^{1/}		Tasa de crecimiento (%)	
		Ago-25	Set-25	Mes	12 Meses
BN y Agrobanco	5,0	346	346	0,0	12,7
Banco de la Nación	4,8	329	329	0,2	15,1
Agrobanco	0,2	17	17	-3,5	-19,6
Sin BN y Agrobanco	95,0	6 433	6 524	1,4	5,8
Banca Múltiple	65,5	4 415	4 501	1,9	11,8
Financieras	2,1	140	141	0,5	-61,6
Cajas Municipales	27,4	1 876	1 880	0,3	6,3
Cajas Rurales	0,0	2	2	1,9	-5,4
Empresas de Crédito	0,0	0	0	-	-
TOTAL	100,0	6 779	6 870	1,3	6,2
MN	83,6	5 700	5 745	0,8	7,4
ME	16,4	1 079	1 125	4,3	0,2
Coef. de Dolarización (%)		15,9	16,4		

1/ Los saldos en moneda extranjera se valúan al tipo de cambio constante de diciembre de 2024 (S/ 3,77)
Fuente: SBS y AFP
Elaboración: BCRP - Sucursal Huancayo, Departamento de Estudios Económicos

GRÁFICO N° 5
ICA: CRECIMIENTO DEL CRÉDITO DIRECTO
(Variación % respecto a similar mes del año anterior)

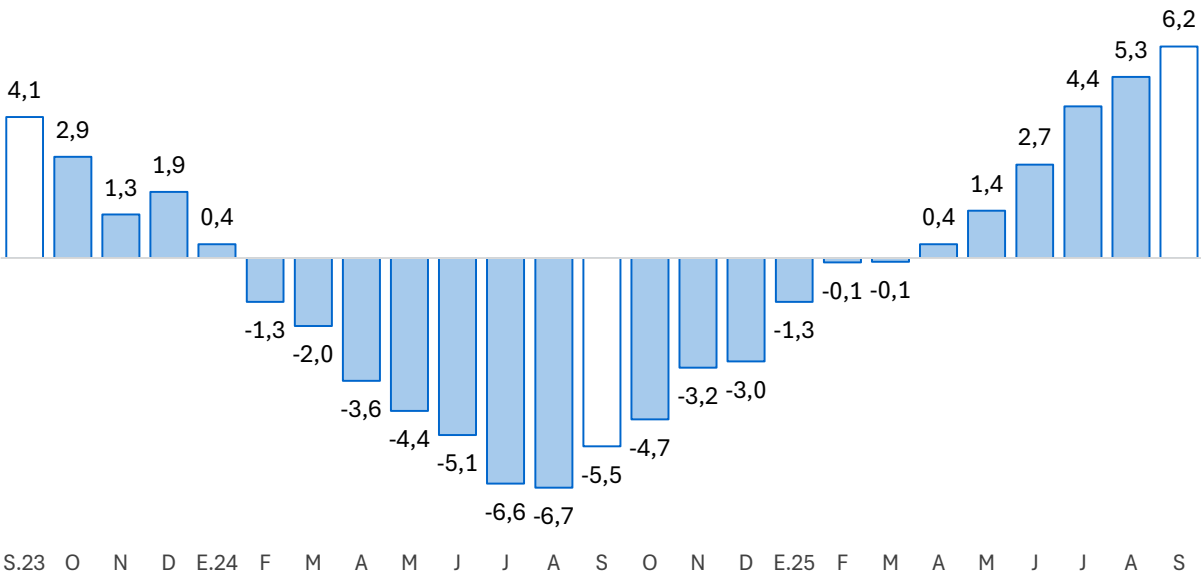

Fuente: SBS y AFP.
Elaboración: BCRP - Sucursal Huancayo.



- Por **tipo de moneda**, al término de setiembre el 83,6 por ciento se otorgó en moneda nacional, ubicándose el coeficiente de dolarización en 16,4 por ciento. En términos interanuales, crecieron los saldos en moneda nacional (7,4 por ciento) y en moneda extranjera (0,2 por ciento).
- **Sin considerar al Banco de la Nación y Agrobanco**, al término de setiembre, el 65,0 por ciento se dirigió al segmento empresarial, el 26,3 por ciento para consumo y el 8,6 por ciento restante al sector hipotecario.

CUADRO N° 6
ICA: CRÉDITO POR TIPO SIN BN Y AGROBANCO
(En porcentaje)

	Estructura %	Tasa de crecimiento (%)	
		Setiembre-2025	
		Mes	12 Meses
Empresarial	65,0	2,2	9,1
Consumo	26,3	0,1	-0,6
Hipotecario	8,6	-0,2	2,9
Total ^{1/}	100,0	1,4	5,8

1/ Sin Banco de la Nación y Agrobanco, evaluada con tipo de cambio fijo

Fuente: SBS - Carpeta de Información del Sistema Financiero

Elaboración: BCRP - Sucursal Huancayo, Departamento de Estudios Económicos

- Respecto a la **morosidad**, se situó en 5,4 por ciento en setiembre y fue menor en 0,9 de punto porcentual respecto de igual mes del año pasado.

GRÁFICO N° 6
ICA: TASA DE MOROSIDAD 1/ 2/
(En porcentaje)

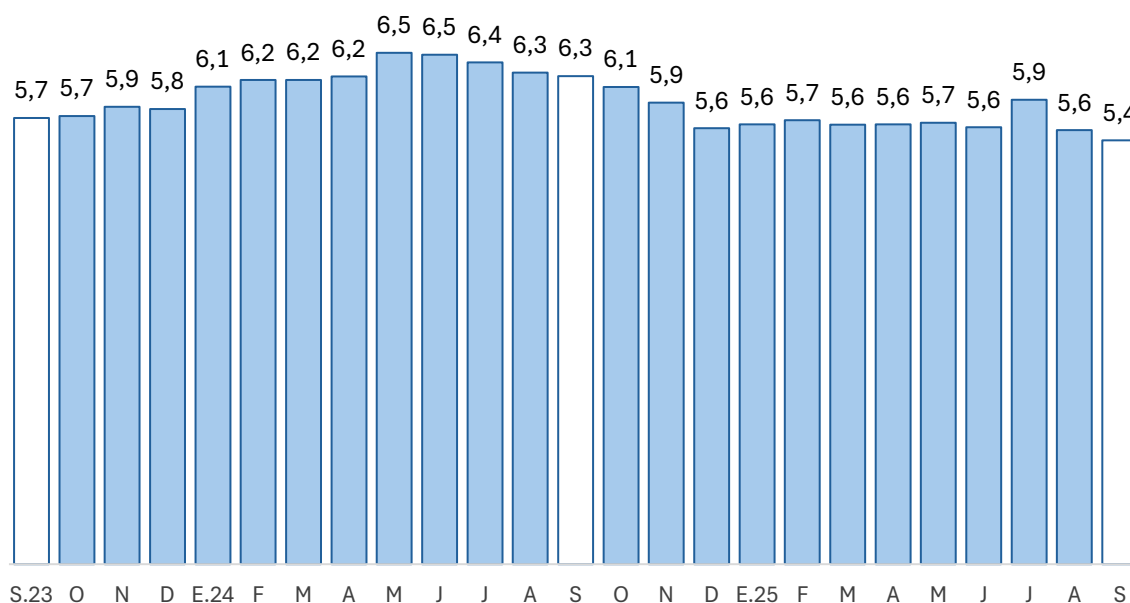

1/ Preliminar.

2/ Morosidad = (créditos vencidos + créditos en cobranza judicial) / colocaciones brutas.

Fuente: SBS y AFP.

Elaboración: BCRP - Sucursal Huancayo.

2. Depósitos

- Los **depósitos** registraron un saldo de S/ 6 446 millones en setiembre, nivel mayor en 0,2 por ciento respecto al mes anterior, debido a la expansión de los saldos de la Banca Múltiple (0,1 por ciento) y de las Cajas Municipales (0,1 por ciento). Interanualmente los depósitos crecieron en 6,2 por ciento, por la mayor captación de fondos de la Banca Múltiple (10,1 por ciento) y de las Cajas Municipales (8,8 por ciento).
- Según tipo de depósito, en términos interanuales crecieron los depósitos de ahorro (14,7 por ciento) y a plazo (3,1 por ciento). Por tipo de moneda, los depósitos en soles crecieron en 3,3 por ciento y 16,8 por ciento en moneda extranjera.

CUADRO N° 7
ICA: DEPÓSITOS
(En millones de soles con tipo de cambio fijo)

	Estructura %	Saldo en millones de soles con TCF ^{1/}		Tasa de crecimiento (%)	
		Set-25	Ago-25	Mes	12 Meses
Banco de la Nación	8,9	567	574	1,3	-15,1
Banco de la Nación	8,9	567	574	1,3	-15,1
Sin BN y Agrobanco	91,1	5 868	5 872	0,1	8,8
Banca Múltiple	68,0	4 381	4 383	0,1	10,1
Financieras	0,2	14	14	-0,4	-75,6
Cajas Municipales	22,9	1 473	1 475	0,1	8,8
Cajas Rurales	0,0	0	0	4,8	-70,2
TOTAL	100,0	6 435	6 446	0,2	6,2
Vista	22,3	1 406	1 440	2,4	-4,9
Ahorro	47,5	3 081	3 061	-0,7	14,7
Aplazo	30,2	1 948	1 946	-0,1	3,1
MN	76,7	4 961	4 943	-0,4	3,3
ME	23,3	1 474	1 503	2,0	16,8
Coef. de Dolarización (%)		22,9	23,3		

1/ Los saldos en moneda extranjera se valúan al tipo de cambio constante de diciembre de 2024 (S/ 3,77)

Fuente: SBS y AFP

Elaboración: BCRP - Sucursal Huancayo, Departamento de Estudios Económicos

- La tasa de dolarización se situó en 23,3 por ciento en setiembre, nivel mayor en 2,1 de punto porcentual respecto a igual mes del año pasado.

GRÁFICO N° 7
ICA: CRECIMIENTO DE LOS DEPÓSITOS
(Variación % respecto a similar periodo del año anterior)

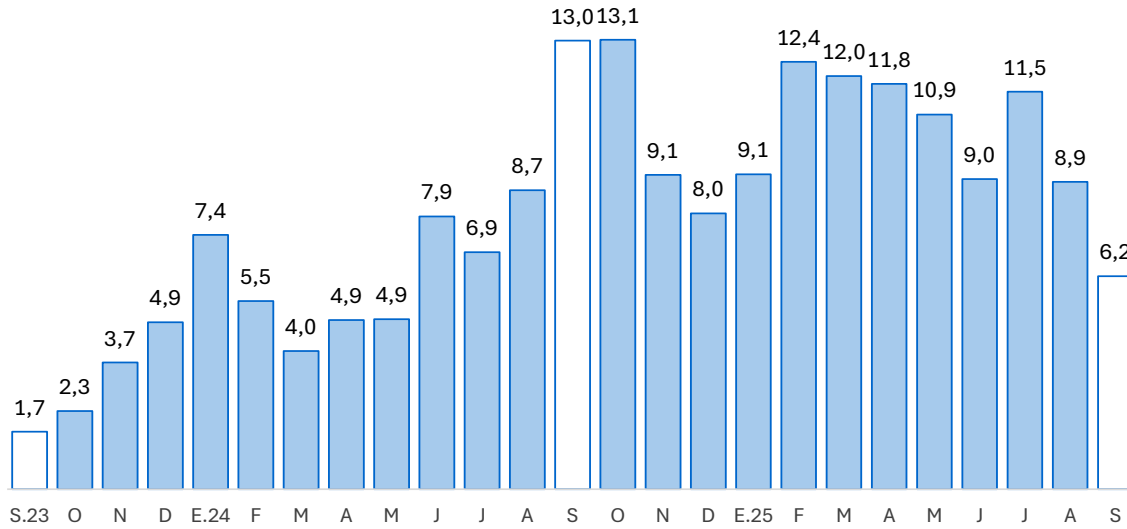

Fuente: SBS y AFP.
Elaboración: BCRP - Sucursal Huancayo.

III. EJECUCIÓN DEL PRESUPUESTO DE GASTOS DEL GOBIERNO GENERAL

1. Ejecución del Presupuesto de Gastos Corrientes

- El gasto corriente no financiero creció 29,5 por ciento en setiembre, en términos reales, por la expansión en la ejecución en todos los niveles de gobierno, por mayores desembolsos por pago de remuneraciones y compra de bienes y servicios.

CUADRO N° 8
ICA: EJECUCIÓN DEL PRESUPUESTO DE GASTOS CORRIENTES 1/ 2/
(Millones de soles)

	Estructura	Setiembre			Enero - Setiembre		
		2024	2025	V% Real	2024	2025	V% Real
Gobierno Nacional	31,8	81	89	8,3	746	858	13,2
Gobierno Regional	50,5	117	169	43,3	1 260	1 306	2,0
Gobiernos Locales	17,7	38	51	31,9	416	460	8,8
Total	100,0	235	309	29,5	2 423	2 623	6,6

1/ Preliminar. Información actualizada al 30 de setiembre del 2025

Fuente: MEF

Elaboración: BCRP - Sucursal Huancayo. Departamento de Estudios Económicos.

- En el acumulado de enero a setiembre, el gasto creció 6,6 por ciento en términos reales, principalmente por la mayor ejecución del Gobierno Nacional (13,2 por ciento) y de los municipios (8,8 por ciento), como efecto de los mayores desembolsos por remuneraciones y compra de bienes y servicios.

2. Ejecución del Presupuesto de Inversiones

- La inversión pública totalizó S/ 141 millones en setiembre y observó una disminución interanual de 26,4 por ciento, por menor ejecución a nivel del Gobierno Nacional (-65,1 por ciento) y Regional (-20,5 por ciento).

CUADRO N° 9
ICA: EJECUCIÓN DEL PRESUPUESTO DE INVERSIONES 1/ 2/
(Millones de soles)

	Estructura	Setiembre			Enero - Setiembre		
		2024	2024	2025	V% Real	2024	2025
Gobierno Nacional	41,9	84	30	-65,1	683	440	-36,6
Gobierno Regional	22,7	33	27	-20,5	271	217	-21,1
Gobiernos Locales	35,3	71	84	16,4	531	520	-3,5
Total	100,0	189	141	-26,4	1 485	1 177	-22,0

1/ Preliminar. Información actualizada al 30 de setiembre del 2025

Fuente: MEF

Elaboración: BCRP - Sucursal Huancayo. Departamento de Estudios Económicos.

- Respecto al periodo acumulado en lo que va del año, la inversión pública sumó S/ 1 177 millones registrando una disminución interanual de 22,0 por ciento, por la contracción en todos los niveles de gobierno.

GRÁFICO N° 8
ICA: CRECIMIENTO DE LA EJECUCIÓN DEL PRESUPUESTO DE INVERSIONES
(Variación % real)

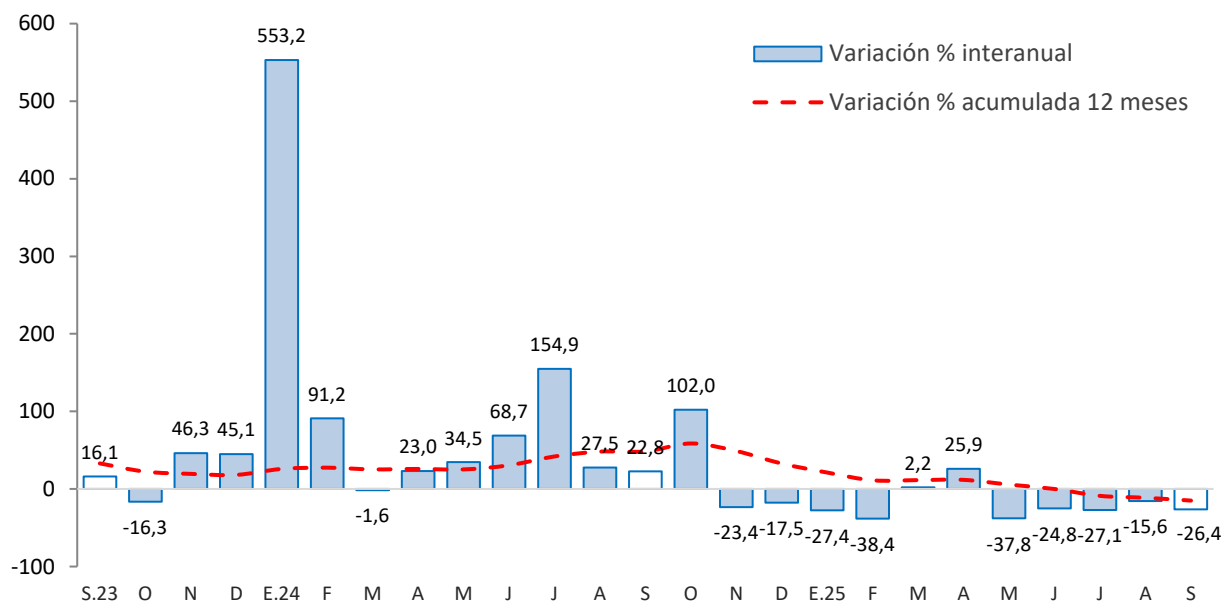

Fuente: MEF

Principales proyectos

- Entre los principales proyectos que se ejecutaron en lo que va del año, a nivel del Gobierno Nacional destacaron, “Mejoramiento y ampliación de servicio de protección ante avenidas extremas en la quebrada Cansas en el distrito de La Tinguiña, provincia de Ica”, con un devengado de S/ 202 millones, el “Mejoramiento de la carretera Dv. Los Aquíjes – Dv. Huayacundo Arma, en el distrito de Los Aquíjes, provincia de Ica” con S/ 55,6 millones en gasto devengado y “Ampliación del servicio de protección frente a inundaciones en los tramos críticos de los ríos Chico y Matagente en los distritos de Alto Larán, Chíncha Baja, El Carmen y Tambo De Mora, en la provincia de Chíncha” con un gasto de S/ 35,7 millones.
- En el Gobierno Regional, “Afianzamiento hídrico de la cuenca del Río Grande - Santa Cruz - Palpa” con un gasto de S/ 68,0 millones; la “Adquisición de patrulleros y motocicletas para las comisarías de las provincias de Ica, Pisco, Nasca, Chíncha y Palpa” con un gasto de S/ 21,5 millones y “Creación del servicio de seguridad ciudadana local en el centro de comando, control, comunicación y monitoreo del distrito y provincia de Ica” con un gasto devengado de S/ 15,0 millones.
- En los gobiernos locales, “Mejoramiento y ampliación del servicio de movilidad urbana en interconexión vial que une los distritos de Grocio Prado, Pueblo Nuevo y Chíncha Alta, en la provincia de Chíncha” con un gasto devengado de S/ 16,3 millones, “Mejoramiento del servicio de movilidad urbana en el distrito de Pueblo Nuevo, en la provincia de Chíncha” con un gasto devengado de S/ 11,4 millones y el “Mejoramiento del servicio de movilidad urbana a través de pistas y veredas en el distrito de Pueblo Nuevo, provincia de Chíncha” con un devengado de S/ 7,8 millones.

IV. ANEXOS



ANEXO 1

ICA: PRODUCCIÓN AGROPECUARIA 1/
(En toneladas)

PRODUCTOS	2024				2025									PRODUCTOS
	SET	OCT	NOV	DIC	ENE	FEB	MAR	ABR	MAY	JUN	JUL	AGO	SET	
TOTAL AGRÍCOLA	127 136	110 052	143 251	260 554	273 139	174 934	158 611	102 930	124 553	165 103	235 809	204 418	148 482	TOTAL AGRÍCOLA
Alcachofa	12 110	5 623	8 841	926	0	0	0	0	0	0	1 337	13 789	11 827	Alcachofa
Algodón 2/	0	1	93	491	1 159	568	1 242	1 059	4 795	1 899	0	0	0	Algodón 2/
Camote	1 730	2 502	962	197	1 997	2 789	3 455	1 427	550	2 385	4 560	3 003	1 768	Camote
Cebolla amarilla	6 344	14 794	14 587	6 490	5 463	2 801	3 052	5 388	4 191	4 098	6 621	3 994	13 061	Cebolla amarilla
Cebolla cabeza roja	220	50	167	0	185	200	1 994	3 350	1 320	2 439	0	0	0	Cebolla cabeza roja
Espárrago	21 829	20 316	13 417	13 258	7 846	7 072	9 142	6 184	7 124	8 336	7 422	13 190	20 747	Espárrago
Maíz amarillo duro	11 922	9 134	7 867	5 202	6 922	9 848	13 142	9 405	15 179	21 544	57 966	22 863	21 815	Maíz amarillo duro
Maíz choclo	391	7 878	12 761	639	26	13	0	15	219	48	473	3 183	15 661	Maíz choclo
Mandarina	13 636	2 726	0	0	0	0	1 344	6 274	28 121	40 977	41 466	29 415	14 033	Mandarina
Mango	0	0	0	0	1 786	3 920	3 744	1 023	0	0	0	0	0	Mango
Naranja	2 257	0	0	0	0	0	0	0	418	5 253	12 936	5 188	676	Naranja
Olivo	0	0	0	0	0	0	1 901	3 288	54	76	14	0	0	Olivo
Palto	5 500	1 200	0	0	700	2 859	15 680	28 550	34 000	23 988	20 007	19 508	6 898	Palto
Pallar grano seco	368	1 722	1 060	436	55	25	10	17	32	2	114	95	896	Pallar grano seco
Páprika	665	656	659	394	841	651	927	305	542	859	640	495	279	Páprika
Papa	19 342	8 127	11 901	6 787	90	227	247	72	0	9 940	48 082	60 851	17 061	Papa
Pecano	404	227	0	0	0	0	0	2	832	1 649	915	0	0	Pecano
Sandía	1 690	1 522	3 851	4 618	4 107	2 731	1 794	2 617	1 739	159	180	723	240	Sandía
Tomate	3 560	9 239	14 457	67 049	11 791	15 095	5 974	4 594	1 270	1 669	2 219	2 968	1 848	Tomate
Uva	1 620	1 908	30 000	135 000	216 559	112 000	28 448	3 400	2 300	2 000	1 250	825	1 140	Uva
Yuca	992	666	1 064	909	146	145	134	830	1 491	865	882	426	789	Yuca
Zapallo	7 062	1 004	692	634	537	1 030	1 584	1 816	3 165	1 434	4 206	3 142	1 672	Zapallo
TOTAL PECUARIO	36 739	36 394	35 451	35 758	35 308	34 213	37 036	36 384	38 202	37 180	38 043	37 856	37 946	TOTAL PECUARIO
Carne 3/	10 118	9 729	9 491	9 857	8 768	8 569	11 028	10 067	11 366	10 269	10 774	10 503	10 302	Carne 3/
Carne de ave	8 262	7 789	7 597	7 560	6 610	6 530	8 921	8 345	9 458	8 507	8 640	8 399	8 401	Carne de ave
Carne de porcino	1 369	1 399	1 357	1 755	1 640	1 619	1 645	1 291	1 460	1 320	1 675	1 597	1 412	Carne de porcino
Carne de vacuno	446	500	501	501	489	386	429	397	411	407	423	469	450	Carne de vacuno
Carne de caprino	25	26	23	30	21	26	25	25	25	24	25	24	25	Carne de caprino
Carne de ovino	16	15	13	11	8	8	9	9	13	12	12	14	15	Carne de ovino
Huevos	17 998	17 841	17 267	17 128	17 895	17 195	17 054	17 296	17 998	17 953	18 055	18 017	18 059	Huevos
Leche de vacuno	8 624	8 824	8 692	8 773	8 645	8 449	8 954	9 020	8 837	8 958	9 215	9 336	9 585	Leche de vacuno

1/ Información preliminar.

2/ Incluye las variedades tanguis, hazera y pima.

3/ Peso neto.

Fuente: MINAGRI

Elaboración: BCRP - Sucursal Huancayo.



ANEXO 2

ICA: SUPERFICIE SEMBRADA 1/
(En hectáreas)

CULTIVO	2024-2025											2025-2026		CULTIVO
	SET	OCT	NOV	DIC	ENE	FEB	MAR	ABR	MAY	JUN	JUL	AGO	SET	
Cultivos Transitorios														Cultivos Transitorios
Alcachofa	0	0	0	0	0	0	0	140	1 165	855	0	0	0	Alcachofa
Algodón 2/	404	1 154	753	36	6	18	34	80	363	12	108	882	473	Algodón 2/
Arveja grano verde	11	9	7	6	2	2	1	22	0	2	4	0	0	Arveja grano verde
Camote	126	165	85	20	34	118	209	135	9	18	32	0	0	Camote
Cebolla cabeza roja	0	5	5	60	65	33	60	0	0	0	6	0	0	Cebolla cabeza roja
Cebolla amarilla	17	58	11	80	63	85	86	52	110	279	170	160	80	Cebolla amarilla
Frijol grano seco	4	8	10	0	2	8	31	324	1 575	145	22	30	10	Frijol grano seco
Garbanzo grano seco	0	0	0	0	0	0	8	17	121	0	0	0	0	Garbanzo grano seco
Maíz amarillo duro	817	1 700	1 793	1 714	6 274	2 247	2 316	988	1 048	1 023	1 283	849	1 053	Maíz amarillo duro
Maíz choclo	3	2	21	9	0	9	33	243	858	240	0	0	0	Maíz choclo
Pallar grano seco	6	13	0	0	35	76	319	1 869	648	25	31	5	9	Pallar grano seco
Pallar grano verde	0	0	0	0	0	24	112	6	0	0	0	0	0	Pallar grano verde
Papa	12	25	18	40	0	0	924	1 874	1 017	208	115	3	0	Papa
Páprika	181	122	169	184	11	59	103	131	105	5	0	27	66	Páprika
Quinua	0	0	1	4	4	0	0	0	0	0	0	0	0	Quinua
Tomate	50	91	68	23	25	29	42	87	96	183	325	186	122	Tomate
Zapallo	16	14	17	48	42	93	107	172	30	30	5	3	23	Zapallo
Cultivos Permanentes														Cultivos Permanentes
Alfalfa	141	6	0	5	0	45	11	192	160	245	157	92	195	Alfalfa
Arandano	40	0	8	8	50	0	150	196	0	0	550	200	0	Arandano
Espárrago	0	0	14	11	5	0	0	60	13	6	0	0	0	Espárrago
Granado	8	0	0	95	0	5	5	0	0	0	30	0	0	Granado
Mandarina	0	0	1	0	0	0	0	120	0	0	0	0	0	Mandarina
Naranja	0	0	0	0	0	0	0	0	0	0	0	0	0	Naranja
Olivo	0	0	0	0	0	0	0	0	0	0	0	0	0	Olivo
Palta	4	103	10	0	15	9	31	5	22	0	6	2	80	Palta
Sandía	136	79	58	34	32	61	8	7	50	53	49	48	187	Sandía
Uva	0	2	1	444	0	155	0	3	5	250	718	0	0	Uva

1/ Cifras preliminares.

2/ Incluye las variedades tanguis, hazera y pima.

Fuente: DIA Ica

Elaboración: BCRP - Sucursal Huancayo.



ANEXO 3

ICA: PRODUCCIÓN MINERA 1/

	2024				2025									
	SET	OCT	NOV	DIC	ENE	FEB	MAR	ABR	MAY	JUN	JUL	AGO	SET	
MINERÍA METÁLICA														MINERÍA METÁLICA
Cobre (TMR)	12 685	13 256	13 376	14 075	10 591	12 446	14 049	11 316	13 252	12 076	12 223	12 326	11 468	Cobre (TMR)
Estaño (TMR)	2 509	2 798	2 572	2 734	2 460	2 407	2 631	1 361	2 491	2 480	2 496	2 547	2 539	Estaño (TMR)
Hierro (TMR)	1 126 462	1 103 819	1 089 161	1 065 597	1 161 379	1 122 170	1 218 024	1 091 389	441 194	17 859	1 040 962	1 148 061	1 123 268	Hierro (TMR)
Oro (Gr.R)	43 350	39 194	40 369	46 546	31 245	25 258	43 925	36 428	48 179	38 634	41 384	47 629	51 002	Oro (Gr.R)
Plata (Kg.R)	17 323	14 830	17 911	20 881	16 018	17 570	21 492	15 567	19 881	19 711	18 733	17 032	17 766	Plata (Kg.R)
Plomo (TMR)	2 458	1 805	2 265	1 507	878	1 782	1 617	1 856	1 441	1 320	2 249	2 769	2 835	Plomo (TMR)
Zinc (TMR)	12 963	9 736	8 489	7 639	5 870	10 080	10 328	12 531	10 383	9 300	12 997	15 069	13 882	Zinc (TMR)

Fuente: INEI, MINEM y Perupetro

ANEXO 4

ICA: PRODUCCIÓN MANUFACTURERA PRIMARIA 1/
(Variación porcentual)

Ramas de Actividad	2024				2025									Ramas de Actividad
	SET	OCT	NOV	DIC	ENE	FEB	MAR	ABR	MAY	JUN	JUL	AGO	SET	
Refinación de Metales	-2,3	11,5	10,3	2,6	21,2	16,1	25,5	-22,6	32,1	13,3	19,9	16,2	15,1	Refinación de Metales
Estaño	14,0	29,1	20,4	12,4	32,0	58,5	20,7	-37,2	40,8	8,6	21,1	1,7	1,2	Estaño
Cobre	-24,2	-15,9	-5,4	-12,9	5,7	-31,9	35,9	1,8	18,7	22,7	18,0	47,0	43,2	Cobre
Productos pesqueros	-100,0	-100,0	271,1	34,8	393,8	-	-	-5,0	104,0	1349,9	-	-	-	Productos pesqueros
Harina de Pescado	-100,0	-100,0	258,2	30,8	370,8	-	-	-3,6	102,4	1398,5	-	-	-	Harina de Pescado
Aceite de Pescado	-100,0	-100,0	1038,7	172,2	1340,2	-	-	-20,7	123,3	974,3	-	-	-	Aceite de Pescado
Hidrocarburos Líquidos	-4,9	-13,2	-9,1	19,6	-10,9	-2,0	2,3	-17,9	-13,4	-6,4	1,4	0,3	1,6	Hidrocarburos Líquidos
Glp	-8,8	-1,9	-4,0	9,0	-16,9	-4,6	0,5	-10,9	-18,2	-8,1	-3,9	-0,5	-1,6	Glp
Gasolina Natural (NAFTA)	-7,6	-23,5	-20,8	3,2	-19,5	-8,0	-1,7	-18,9	-20,2	-10,7	-2,6	-0,8	-4,0	Gasolina Natural (NAFTA)
Destilados Medios	16,3	-21,7	8,7	178,8	32,5	29,0	19,0	-31,3	18,2	3,8	29,0	4,9	23,0	Destilados Medios
TOTAL	-4,3	-8,3	5,6	16,0	0,6	1,6	7,0	-18,3	5,9	13,2	12,1	3,9	4,8	TOTAL

1/ Cifras preliminares
Fuente: MINEM y PRODUCE
Elaboración: BCRP - Sucursal Huancayo.



ANEXO 5

ICA: IMPORTACIONES POR EL PUERTO DE PISCO 1/
(Millones de US\$ FOB)

TIPO	2024				2025									TIPO
	SET	OCT	NOV	DIC	ENE	FEB	MAR	ABR	MAY	JUN	JUL	AGO	SET	
I. BIENES DE CONSUMO	12,6	5,0	9,5	15,4	6,9	0,7	9,5	0,0	8,9	6,3	0,1	12,0	0,0	I. BIENES DE CONSUMO
Bienes de consumo no duradero	0,0	0,0	0,0	4,3	0,9	0,0	0,0	0,0	0,0	0,0	0,0	0,0	0,0	Bienes de consumo no duradero
Bienes de consumo duradero	12,6	5,0	9,5	11,2	6,0	0,7	9,5	0,0	8,9	6,3	0,1	12,0	0,0	Bienes de consumo duradero
II. MATERIAS PRIMAS Y PROD. INTERMEDIOS	89,9	67,4	71,9	69,6	99,4	87,5	69,4	26,2	88,0	86,2	89,0	71,3	41,3	II. MATERIAS PRIMAS Y PROD. INTERMEDIOS
Combustibles, lubricantes y prod. conexos	26,3	31,4	19,9	22,8	33,7	56,2	42,5	2,1	36,7	53,3	27,4	49,1	27,2	Combustibles, lubricantes y prod. conexos
MP y prod. intermedios para la agricultura	5,8	3,1	1,9	1,6	9,9	1,1	1,6	0,4	0,0	5,8	10,4	1,0	3,3	MP y prod. intermedios para la agricultura
MP y prod. intermedios para la industria	57,8	32,9	50,2	45,1	55,8	30,2	25,4	23,7	51,2	27,2	51,1	21,1	10,8	MP y prod. intermedios para la industria
III. BIENES DE CAPITAL Y MATERIALES DE CONST.	18,4	10,3	18,4	14,3	13,9	26,5	38,1	11,0	26,3	17,9	41,0	31,5	10,0	III. BIENES DE CAPITAL Y MATERIALES DE CONST.
Materiales de construcción	1,6	2,0	4,2	2,3	0,0	4,1	0,6	7,4	2,5	4,3	18,6	0,6	2,3	Materiales de construcción
Bienes de capital para la agricultura	0,1	0,0	0,0	0,0	0,0	0,0	0,0	0,0	0,0	0,0	0,0	0,2	0,0	Bienes de capital para la agricultura
Bienes de capital para la industria	13,5	6,7	12,4	9,7	11,4	20,9	19,5	3,7	23,8	13,2	17,5	30,1	4,6	Bienes de capital para la industria
Equipos de transporte	3,3	1,6	1,9	2,3	2,5	1,6	17,9	0,0	0,0	0,4	5,0	0,6	3,0	Equipos de transporte
TOTAL	120,9	82,7	99,8	99,3	120,3	114,7	117,0	37,3	123,1	110,4	130,2	114,9	51,3	TOTAL

1/ Cifras Preliminares.

Fuente: SUNAT.

Elaboración: BCRP - Sucursal Huancaayo.

ANEXO 6

ICA: INGRESOS CORRIENTES DEL GOBIERNO CENTRAL
(Millones de soles)

	2024				2025									
	SET	OCT	NOV	DIC	ENE	FEB	MAR	ABR	MAY	JUN	JUL	AGO	SET	
I. INGRESOS TRIBUTARIOS	191,0	227,3	158,0	235,8	221,9	194,0	232,5	184,6	171,6	254,0	180,5	235,8	211,1	I. INGRESOS TRIBUTARIOS
1) Impuesto a la Renta	42,9	39,4	49,0	42,8	55,1	47,2	59,5	83,8	48,6	56,2	44,3	47,8	46,6	1) Impuesto a la Renta
Personas Naturales	17,3	13,0	14,3	14,6	16,9	14,8	13,5	25,5	14,8	14,3	13,3	14,9	14,7	Personas Naturales
Personas Jurídicas	24,7	26,0	33,8	27,2	34,7	32,0	26,9	24,6	25,7	27,9	27,8	31,9	31,4	Personas Jurídicas
Regularización	0,8	0,3	0,9	1,0	3,4	0,4	19,1	33,7	8,1	14,0	3,1	1,0	0,5	Regularización
2) Impuesto a las Importaciones	0,1	0,0	0,2	0,7	0,0	0,0	2,8	0,3	0,5	0,0	0,3	0,0	0,9	2) Impuesto a las Importaciones
3) Impuesto General a las Ventas (IGV)	121,7	148,0	92,5	150,5	128,4	111,8	136,2	77,9	108,4	146,1	103,0	149,4	123,8	3) Impuesto General a las Ventas (IGV)
Operaciones Internas	46,8	41,6	43,8	50,1	52,4	37,7	31,9	36,4	37,6	41,1	38,6	62,5	46,9	Operaciones Internas
Operaciones Externas	75,0	106,4	48,7	100,4	76,1	74,1	104,3	41,5	70,8	105,0	64,5	86,8	76,9	Operaciones Externas
4) Impuesto Selectivo al Consumo (ISC)	11,6	27,2	3,0	22,2	28,7	21,5	22,9	6,4	1,6	38,4	19,4	25,2	24,6	4) Impuesto Selectivo al Consumo (ISC)
5) Otros Ingresos Tributarios	14,6	12,6	13,2	19,6	9,8	13,4	11,1	16,3	12,5	13,2	13,5	13,4	15,2	5) Otros Ingresos Tributarios
II. INGRESOS NO TRIBUTARIOS	1,3	0,8	7,4	11,6	5,2	0,8	3,4	4,2	6,2	7,5	5,0	7,5	7,0	II. INGRESOS NO TRIBUTARIOS
TOTAL INGRESOS (I+II)	192,3	228,0	165,3	247,5	227,1	194,7	235,9	188,9	177,8	261,5	185,5	243,3	218,1	TOTAL INGRESOS (I+II)

Fuente: SUNAT
Elaboración: BCRP - Sucursal Huancayo.



ANEXO 7

ICA: EJECUCIÓN DEL PRESUPUESTO DE GASTOS DEL GOBIERNO NACIONAL 1/ (Millones de soles)

	2024				2025									
	SET	OCT	NOV	DIC	ENE	FEB	MAR	ABR	MAY	JUN	JUL	AGO	SET	
<u>I. GASTOS CORRIENTES</u>	81	88	81	129	76	78	100	86	97	106	137	90	89	<u>I. GASTOS CORRIENTES</u>
Remuneraciones	31	32	36	43	41	36	35	35	39	36	49	36	36	Remuneraciones
Bienes y servicios	19	19	18	35	10	12	19	19	24	28	19	20	20	Bienes y servicios
Transferencias 2/	31	37	27	51	26	30	46	32	33	41	69	34	33	Transferencias 2/
<u>II. GASTOS DE CAPITAL</u>	84	95	67	100	67	58	43	69	44	40	57	34	30	<u>II. GASTOS DE CAPITAL</u>
Formación bruta de capital	84	95	60	96	67	58	43	69	44	40	56	34	30	Formación bruta de capital
Otros gastos de capital 3/	0	0	7	4	0	0	0	0	0	0	1	0	0	Otros gastos de capital 3/
<u>III. GASTO NO FINANCIERO TOTAL (I+II)</u>	165	183	148	229	143	136	143	155	141	146	194	123	119	<u>III. GASTO NO FINANCIERO TOTAL (I+II)</u>

1/ Preliminar. Información actualizada al 30 de setiembre del 2025

2/ Incluye el pago de pensiones, donaciones y otros gastos corrientes.

3/ Incluye donaciones y transferencias.

Fuente: MEF

Elaboración: BCRP - Sucursal Huancayo. Departamento de Estudios Económicos.

ANEXO 8

ICA: EJECUCIÓN DEL PRESUPUESTO DE GASTOS DEL GOBIERNO REGIONAL 1/
(Millones de soles)

	2024				2025									
	SET	OCT	NOV	DIC	ENE	FEB	MAR	ABR	MAY	JUN	JUL	AGO	SET	
<u>I. GASTOS CORRIENTES</u>	117	114	113	170	138	108	111	159	150	124	177	170	169	<u>I. GASTOS CORRIENTES</u>
Remuneraciones	89	91	89	109	121	90	90	94	96	92	105	96	92	Remuneraciones
Bienes y servicios	19	16	16	49	6	10	13	58	46	24	52	65	67	Bienes y servicios
Transferencias 2/	8	8	8	12	10	8	8	8	8	8	21	8	9	Transferencias 2/
<u>II. GASTOS DE CAPITAL</u>	33	71	34	129	28	19	22	26	14	23	34	25	27	<u>II. GASTOS DE CAPITAL</u>
Formación bruta de capital	33	71	34	129	28	19	22	26	14	23	34	25	27	Formación bruta de capital
Otros gastos de capital 3/	0	0	0	0	0	0	0	0	0	0	0	0	0	Otros gastos de capital 3/
<u>III. GASTO NO FINANCIERO TOTAL (I+II)</u>	150	186	148	300	165	126	133	185	163	147	211	195	196	<u>III. GASTO NO FINANCIERO TOTAL (I+II)</u>

1/ Preliminar. Información actualizada al 30 de setiembre del 2025

2/ Incluye el pago de pensiones, donaciones y otros gastos corrientes.

3/ Incluye donaciones y transferencias.

Fuente: MEF

Elaboración: BCRP - Sucursal Huancayo. Departamento de Estudios Económicos.

ANEXO 9

ICA: EJECUCIÓN DEL PRESUPUESTO DE GASTOS DE LOS GOBIERNOS LOCALES 1/ (Millones de soles)

	2024				2025									
	SET	OCT	NOV	DIC	ENE	FEB	MAR	ABR	MAY	JUN	JUL	AGO	SET	
<u>I. GASTOS CORRIENTES</u>	38	44	46	75	32	42	54	51	59	59	58	54	51	<u>I. GASTOS CORRIENTES</u>
Remuneraciones	14	16	16	20	19	17	18	17	20	16	20	17	15	Remuneraciones
Bienes y servicios	22	25	27	52	12	24	35	33	37	41	35	34	34	Bienes y servicios
Transferencias 2/	2	2	2	3	1	1	1	2	2	2	3	2	2	Transferencias 2/
<u>II. GASTOS DE CAPITAL</u>	71	68	62	126	14	45	58	53	56	67	71	74	84	<u>II. GASTOS DE CAPITAL</u>
Formación bruta de capital	71	68	62	126	14	45	58	53	56	67	71	72	84	Formación bruta de capital
Otros gastos de capital 3/	0	0	0	0	0	0	0	0	0	0	0	2	0	Otros gastos de capital 3/
<u>III. GASTO NO FINANCIERO TOTAL (I+II)</u>	109	111	108	202	45	87	112	104	116	126	129	127	135	<u>III. GASTO NO FINANCIERO TOTAL (I+II)</u>

1/ Preliminar. Información actualizada al 30 de setiembre del 2025

2/ Incluye el pago de pensiones, donaciones y otros gastos corrientes.

3/ Incluye donaciones y transferencias.

Fuente: MEF

Elaboración: BCRP - Sucursal Huancayo. Departamento de Estudios Económicos.

ANEXO 10

ICA: MOROSIDAD 1/
(En porcentajes)

	2024				2025										
	S	O	N	D	E	F	M	A	M	J	J	A	S		
Entidades Estatales														Entidades Estatales	
Banco de la Nación	2,2	2,2	2,2	1,8	1,8	1,8	1,8	1,9	2,0	2,1	2,1	2,1	2,2	Banco de la Nación	
Agrobanco	16,0	16,0	16,0	14,0	14,1	14,4	14,9	17,0	18,1	19,0	19,7	20,6	19,0	Agrobanco	
Sin BN y Agrobanco														Sin BN y Agrobanco	
Banca Múltiple	6,5	6,4	6,2	5,8	5,8	5,7	5,7	5,8	5,8	5,7	6,2	5,6	5,4	Banca Múltiple	
Financieras	6,5	6,0	5,4	4,9	4,5	4,5	4,5	4,6	4,8	5,6	5,6	5,7	5,2	Financieras	
Cajas Municipales	6,2	6,0	5,8	5,6	5,8	6,4	6,1	6,0	5,9	5,8	6,0	6,0	5,9	Cajas Municipales	
Cajas Rurales	2,9	3,0	2,7	4,0	3,5	3,1	3,5	3,0	3,5	3,9	3,6	2,7	3,5	Cajas Rurales	
Empresas de Crédito	-	-	-	-	-	-	-	-	-	-	-	-	-	Empresas de Crédito	
TOTAL MORA	6,3	6,1	5,9	5,6	5,6	5,7	5,6	5,6	5,7	5,6	5,9	5,6	5,4	TOTAL MORA	

Fuente: SBS y AFP

Elaboración: BCRP - Sucursal Huancayo, Departamento de Estudios Económicos