

**BANCO CENTRAL DE RESERVA DEL PERÚ**  
**SUCURSAL HUANCAYO**



**HUÁNUCO: Síntesis de Actividad Económica**  
**Octubre 2025<sup>1</sup>**

**Departamento de Estudios Económicos**

---

<sup>1</sup> En el presente informe participaron Francisco Callupe Casaño y Joel Jovani Turco Quinto.

## ÍNDICE

	<i>Página</i>
<b>RESUMEN EJECUTIVO .....</b>	<b>3</b>
<b>I. ACTIVIDAD PRODUCTIVA.....</b>	<b>5</b>
1. Actividad primaria.....	5
1.1 Sector agropecuario .....	5
1.2 Sector minería .....	7
2. Otros indicadores sectoriales.....	8
2.1 Sector construcción.....	8
2.2 Arribos a los establecimientos de hospedaje.....	8
<b>II. CRÉDITOS Y DEPÓSITOS .....</b>	<b>9</b>
1. Créditos .....	9
2. Depósitos .....	11
<b>III. EJECUCIÓN DEL PRESUPUESTO PÚBLICO .....</b>	<b>12</b>
1. Ejecución del Presupuesto Público de Gastos Corrientes .....	12
2. Ejecución del Presupuesto Público de Inversiones .....	13
<b>IV. ANEXOS .....</b>	<b>15</b>



## RESUMEN EJECUTIVO

---

### Principales hechos de importancia

- El sector minero registró una contracción en 6,8 por ciento en octubre, comparado a similar mes de 2024 –tasa interanual–, explicado por la menor oferta de cobre (-6,0 por ciento), plata (-1,4 por ciento), plomo (-26,0 por ciento) y zinc (-5,0 por ciento). De manera contraria, el sector agropecuario mostró un resultado positivo al crecer en 4,2 por ciento interanual en octubre, justificado por la expansión de la actividad agrícola (7,9 por ciento).
- En cuanto al desempeño de otros indicadores de actividad económica en octubre, se registraron incrementos interanuales en los despachos de cemento (25,8 por ciento), crédito total (8,4 por ciento), crédito de consumo (10,0 por ciento), crédito hipotecario (1,8 por ciento) e inversión pública (60,4 por ciento).

### Actividad primaria

- El **sector agropecuario** evidenció un crecimiento del 4,2 por ciento interanual en octubre, justificado por la expansión de la actividad agrícola (7,9 por ciento), no obstante la reducción del subsector pecuario (-6,7 por ciento). El sector aumentó en 8,7 por ciento entre enero y octubre, con relación a similar periodo de 2024, sustentado por la mayor oferta del subsector agrícola (12,7 por ciento), contrarrestado parcialmente por la disminución en la actividad pecuaria (-2,7 por ciento).
- La **actividad minera** registró un comportamiento negativo en su producción en octubre al decrecer en 6,8 por ciento interanual, explicado por la menor oferta de cobre (-6,0 por ciento), plata (-1,4 por ciento), plomo (-26,0 por ciento) y zinc (-5,0 por ciento). Entre enero y octubre, se contrajo en 9,3 por ciento, respecto de similar periodo de 2024, debido a la disminución de la producción de cobre (-10,1 por ciento), plata (-4,9 por ciento), plomo (-32,8 por ciento) y zinc (-5,3 por ciento).

### Otros indicadores de actividad económica

- Los **despachos de cemento** registraron resultados positivos por catorce meses consecutivos. En octubre, aumentaron en 25,8 por ciento interanual, ante una mayor demanda para inversión pública y privada. Los despachos crecieron en 16,1 por ciento entre enero y octubre, comparado a similar periodo de 2024, influenciado por la expansión de la ejecución de obras públicas en todos los niveles de gobierno, además de la demanda privada.
- El **crédito directo total** alcanzó S/ 2 972 millones en octubre último, lo que significó un aumento del 8,4 por ciento interanual, influido por los mayores montos colocados por la Banco de la Nación, Agrobanco, Cajas Municipales, Banca Múltiple y Cajas Rurales. Asimismo, crecieron los créditos en moneda nacional (8,4 por ciento) y extranjera (14,2 por ciento).
- La **inversión pública** totalizó S/ 205 millones en octubre, mayor en 60,4 por ciento en términos reales respecto a similar mes de 2024, debido a la expansión en todos los niveles de gobierno. Entre enero y octubre, alcanzó S/ 1 181 millones, significando un crecimiento de 42,5 por ciento en términos reales respecto a similar periodo de 2024, influenciado por el Gobierno Nacional (70,5 por ciento) y los municipios (61,8 por ciento).

**CUADRO N° 1**  
**HUÁNUCO: OTROS INDICADORES DE ACTIVIDAD ECONÓMICA**  
 (Variación % respecto a similar mes del año anterior)

	May.25	Jun.25	Jul.25	Ago.25	Set.25	Oct.25
Despachos de cemento 1/	↑ 16,9	↑ 28,4	↑ 14,8	↑ 14,7	↑ 19,7	↑ 25,8
Crédito total 2/	↑ 6,5	↑ 7,1	↑ 7,7	↑ 8,2	↑ 8,6	↑ 8,4
Crédito de consumo 2/	↑ 4,2	↑ 5,6	↑ 7,0	↑ 8,6	↑ 9,5	↑ 10,0
Crédito hipotecario 2/	↑ 10,1	↑ 6,6	↑ 4,9	↑ 4,8	↑ 4,3	↑ 1,8
Inversión pública 1/	↑ 3,1	↑ 232,0	↑ 50,5	↑ 24,9	↑ 16,1	↑ 60,4

1/ En términos reales.

2/ En términos nominales.

Fuentes: UNACEM, SBS y MEF.



## I. ACTIVIDAD PRODUCTIVA

### 1. Actividad primaria

#### 1.1 Sector agropecuario

- La actividad agropecuaria registró un resultado positivo al crecer en 4,2 por ciento interanual en octubre, justificado por la expansión de la actividad agrícola (7,9 por ciento), no obstante la reducción del subsector pecuario (-6,7 por ciento). El sector aumentó en 8,7 por ciento entre enero y octubre, con relación a similar periodo de 2024, sustentado por la mayor oferta del subsector agrícola (12,7 por ciento), contrarrestado parcialmente por la disminución en la actividad pecuaria (-2,7 por ciento).

**CUADRO N° 2**  
**HUÁNUCO: SECTOR AGROPECUARIO 1/**  
(Miles de toneladas)

Subsectores	Estructura Porcentual 2024 /2	Octubre			Enero - Octubre		
		2 024	2 025	Var. %	2 024	2 025	Var. %
<b>AGRÍCOLA</b>	<b>74,7</b>			<b>7,9</b>			<b>12,7</b>
<b>Orientada al mercado interno 2/</b>	<b>61,4</b>			<b>7,6</b>			<b>13,3</b>
Papa	24,3	83,1	87,9	5,7	517,0	641,4	24,1
Platano	5,3	19,2	18,6	-3,1	193,4	196,1	1,4
Arroz	5,2	6,7	8,7	30,6	80,7	92,0	14,1
Yuca	1,8	6,2	7,4	18,8	67,7	70,5	4,1
Olluco	0,7	0,0	0,0	-	20,2	21,3	5,5
Maíz amiláceo	1,2	0,0	0,0	-	15,1	17,3	14,4
Trigo	0,7	0,0	0,0	200,0	12,3	12,6	2,5
Arveja grano verde	0,8	0,8	0,7	-7,7	12,7	11,9	-6,3
<b>Orientada al mercado externo y agroindustria 2/</b>	<b>13,3</b>			<b>9,7</b>			<b>16,8</b>
Cacao	5,9	1,2	1,3	3,6	14,7	15,1	2,4
Café	4,3	0,6	0,6	13,7	12,6	14,1	12,0
Maíz amarillo duro	2,1	4,5	5,4	19,6	41,4	52,6	27,3
<b>PECUARIO</b>	<b>25,3</b>			<b>-6,7</b>			<b>-2,7</b>
Vacuno 3/	16,6	4,5	4,2	-6,1	46,3	45,0	-2,8
Porcino 3/	2,7	1,0	0,9	-8,4	9,0	9,3	3,2
Ovino 3/	1,6	0,4	0,4	4,1	4,0	4,3	6,9
Leche	3,6	5,0	4,3	-13,9	53,4	47,5	-11,2
<b>SECTOR AGROPECUARIO</b>	<b>100,0</b>			<b>4,2</b>			<b>8,7</b>

1/ Cifras preliminares.

2/ Estimado a precios de 2007.

3/ Peso de animales en pie.

Fuente: MINAGRI.

Elaboración: BCRP - Sucursal Huancayo. Departamento de Estudios Económicos.

- El subsector agrícola creció en 7,9 por ciento interanual en octubre, debido a la expansión de la oferta con destino al mercado interno (7,6 por ciento), y en el dirigido al mercado externo y agroindustria (9,7 por ciento); en el primer caso, justificado por la mayor producción de papa, arroz, yuca, piña y trigo; mientras que, en el segundo, por café, cacao y maíz amarillo duro. En el caso de papa, debido al incremento de siembras en las zonas productoras, motivadas por el aumento de los precios en chacra.



- La actividad agrícola se expandió en 12,7 por ciento interanual entre enero y octubre, influenciado por la mayor producción para el mercado interno (13,3 por ciento), y para el mercado externo y agroindustria (16,8 por ciento); explicado en el primer caso, por el incremento en la oferta de papa, plátano, arroz, maíz amiláceo, piña, olluco, trigo y naranja; y en el segundo, por maíz amarillo duro, café y cacao.
- La producción pecuaria se redujo en 6,7 por ciento en octubre, respecto de similar mes de 2024, debido a la menor producción de leche, fibra de alpaca, huevo y carnes de, vacuno, porcino, caprino y ave. Entre enero y octubre, decreció en 2,7 por ciento respecto a similar periodo de 2024, destacando la disminución en la oferta de leche, lana, huevo y carnes de, vacuno, ave y alpaca, entre los principales.
- La mayor actividad ganadera se localiza en la provincia de Puerto Inca, favorecida por la disponibilidad de pastos, adquiriendo significancia la producción de carne de vacuno, llegando a representar el 66 por ciento del Valor Bruto de Producción (VBP) pecuario entre enero y octubre, seguido de leche (13 por ciento) y carne de porcino (10 por ciento). La producción de carne de vacuno se destina a los mercados del centro del país.
- En cuanto al avance de las siembras, correspondiente a la actual campaña agrícola (2025-2026), se instalaron 47 150 hectáreas, menor en 4 684 hectáreas (-9,0 por ciento) respecto a similar periodo de la campaña anterior (2024-2025), debido a la reducción de instalaciones de cultivos transitorios (-6,2 por ciento) y permanentes (-42,4 por ciento); en el primero, se explicó por la contracción de siembras de papa, maíz amiláceo, maíz amarillo duro, arroz cáscara, haba grano seco, olluco, frijol grano seco y quinua; mientras que, en permanentes, se debió a plátano y pasto braquearia.

**CUADRO N° 3**  
**HUÁNUCO: SUPERFICIE SEMBRADA 1/**  
 (Hectáreas)

	Campaña Agrícola 2/		Campaña Agrícola 2/	
	2024-2025	2025-2026	Absoluta	Porcentual
<b>Cultivos Transitorios</b>	<b>47 764</b>	<b>44 807</b>	<b>-2 957</b>	<b>-6,2</b>
Papa	19 429	18 740	-688	-3,5
Maíz amiláceo	7 813	7 580	-233	-3,0
Maíz amarillo duro	5 575	4 137	-1 438	-25,8
Arroz	3 359	2 894	-465	-13,8
Haba grano seco	2 288	2 080	-208	-9,1
Yuca	1 255	1 255	0	0,0
Olluco	1 186	1 127	-59	-5,0
Frijol grano seco	1 108	1 073	-35	-3,1
Quinua	710	666	-44	-6,2
Oca	556	655	99	17,7
Otros transitorios	4 488	4 602	114	2,5
<b>Cultivos Permanentes</b>	<b>4 070</b>	<b>2 343</b>	<b>-1 727</b>	<b>-42,4</b>
Braquearia	3 021	1 920	-1 101	-36,4
Avena forrajera	285	335	50	17,5
Dactylis	0	17	17	-
Rocoto	14	15	1	3,6
Alfalfa	11	14	3	27,3
Otros permanentes	739	42	-697	-94,3
<b>Total</b>	<b>51 834</b>	<b>47 150</b>	<b>-4 684</b>	<b>-9,0</b>

1/ Cifras preliminares.

2/ De agosto a octubre.

Fuente: Dirección Regional de Agricultura - Huánuco.

Elaboración: BCRP - Sucursal Huancayo. Departamento de Estudios Económicos.

## 1.2 Sector minería

- La actividad minera registró un comportamiento negativo en su producción en octubre al decrecer en 6,8 por ciento interanual, explicado por la menor oferta de cobre (-6,0 por ciento), plata (-1,4 por ciento), plomo (-26,0 por ciento) y zinc (-5,0 por ciento).
- Entre enero y octubre, se contrajo en 9,3 por ciento, respecto de similar periodo de 2024, sustentado por la disminución de la producción de cobre (-10,1 por ciento), plata (-4,9 por ciento), plomo (-32,8 por ciento) y zinc (-5,3 por ciento).
- La producción de zinc representó el 69 por ciento del VBP minero entre enero y octubre, seguido por plata (14 por ciento), plomo (10 por ciento) y cobre (7 por ciento).
- La producción del departamento se concentra en la oferta de la minera Raura, ubicada en la cumbre de la Cordillera Occidental, entre los departamentos de Huánuco (provincia de Lauricocha, distrito de San Miguel de Cauri) y Lima (provincia de Oyón).

**CUADRO N° 4**  
**HUÁNUCO: SECTOR MINERÍA 1/**  
(Variación % real respecto a similar periodo del año anterior)

	Estructura <sup>2/</sup>	Octubre				Enero - Octubre			
		2024	2025	Var. %	Contrib. %	2024	2025	Var. %	Contrib. %
<b>Minería Metálica 2/</b>	<b>100,0</b>			<b>-6,8</b>	<b>-6,8</b>			<b>-9,3</b>	<b>-9,3</b>
Cobre (TMR)	7,4	168	158	-6,0	-0,4	1 669	1 500	-10,1	-0,7
Plata (Kg.R.)	12,9	3 782	3 728	-1,4	-0,2	41 424	39 390	-4,9	-0,6
Plomo (TMR)	12,8	732	542	-26,0	-2,7	9 239	6 210	-32,8	-4,3
Zinc (TMR)	66,9	4 135	3 927	-5,0	-3,6	38 162	36 126	-5,3	-3,5
<b>Total 2/</b>	<b>100,0</b>			<b>-6,8</b>	<b>-6,8</b>			<b>-9,3</b>	<b>-9,3</b>

1/ Cifras preliminares, en unidades finas recuperables.

2/ A precios de 2007.

Fuente: INEI y MINEM.

Elaboración: BCRP - Sucursal Huancayo. Departamento de Estudios Económicos.

**GRÁFICO N° 1**  
**HUÁNUCO: CRECIMIENTO DE LA PRODUCCIÓN MINERA**  
(Variación % real respecto a similar mes del año anterior)

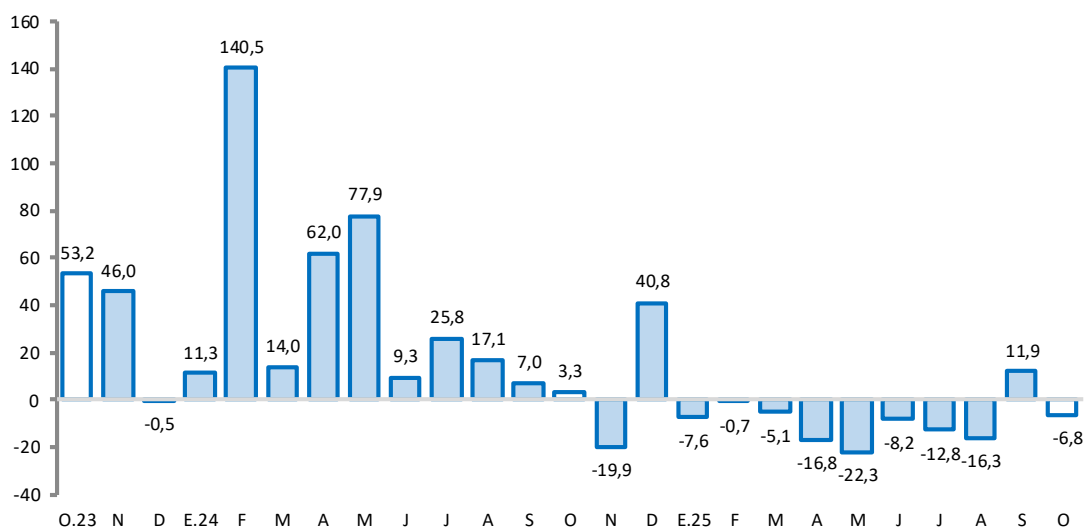

Fuente: MINEM.

Elaboración: BCRP - Sucursal Huancayo. Departamento de Estudios Económicos.

## 2. Otros indicadores sectoriales

### 2.1 Sector construcción

- Los despachos de cemento registraron resultados positivos por catorce meses consecutivos. En octubre, aumentaron en 25,8 por ciento interanual, explicado por una mayor demanda para inversión pública y privada.
- Los despachos crecieron en 16,1 por ciento entre enero y octubre, comparado a similar periodo de 2024, influenciado por la expansión de la ejecución de obras públicas en todos los niveles de gobierno, además de la demanda privada.

**GRÁFICO N° 2**  
**HUÁNUCO: CRECIMIENTO DE LOS DESPACHOS DE CEMENTO**  
(Variación % real respecto a similar mes del año anterior)

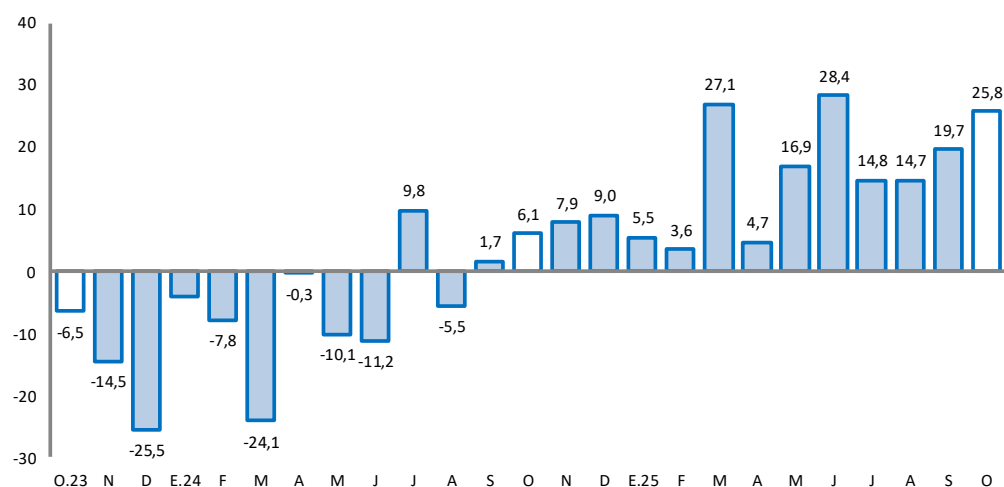

Fuente: UNACEM.

Elaboración: BCRP - Sucursal Huancayo. Departamento de Estudios Económicos.

### 2.2 Arribos a los establecimientos de hospedaje

- El número de arribos a los establecimientos de hospedaje aumentó en 13,1 por ciento interanual en setiembre último, asociado a la mayor afluencia de visitantes nacionales (13,4 por ciento), no obstante la reducción de extranjeros (-17,4 por ciento). Los arribos crecieron en 14,7 por ciento entre enero y setiembre, respecto de similar periodo de 2024, explicado por el incremento de visitantes nacionales (14,8 por ciento), no obstante la disminución de extranjeros (-6,0 por ciento).
- Entre enero y setiembre, el 99 por ciento de los arribos fueron nacionales, de los cuales el 47 por ciento procedió del propio departamento, seguido de Lima Metropolitana (17 por ciento), Lima Provincias (8 por ciento), Ucayali (6 por ciento), Pasco (5 por ciento), San Martín (4 por ciento) y Junín (4 por ciento). Asimismo, del total de visitantes extranjeros, el 19 por ciento procedió de Venezuela, seguido de Estados Unidos (13 por ciento), Colombia (13 por ciento), Ecuador (6 por ciento), Brasil (6 por ciento), Bolivia (5 por ciento), Japón (4 por ciento) y España (4 por ciento), entre los principales.
- De los atractivos turísticos registrados en Huánuco, sobresale Kotosh, donde se encuentra el “Templo de las Manos Cruzadas”; mientras que en Tingo María (provincia de Leoncio Prado) se cuenta con la “Cueva de las Lechuzas”, la “Cueva de las Pavas” y la “Bella Durmiente”.



**GRÁFICO N° 3**  
**HUÁNUCO: CRECIMIENTO DE ARRIBOS A ESTABLECIMIENTOS DE HOSPEDAJE**  
(Variación %)

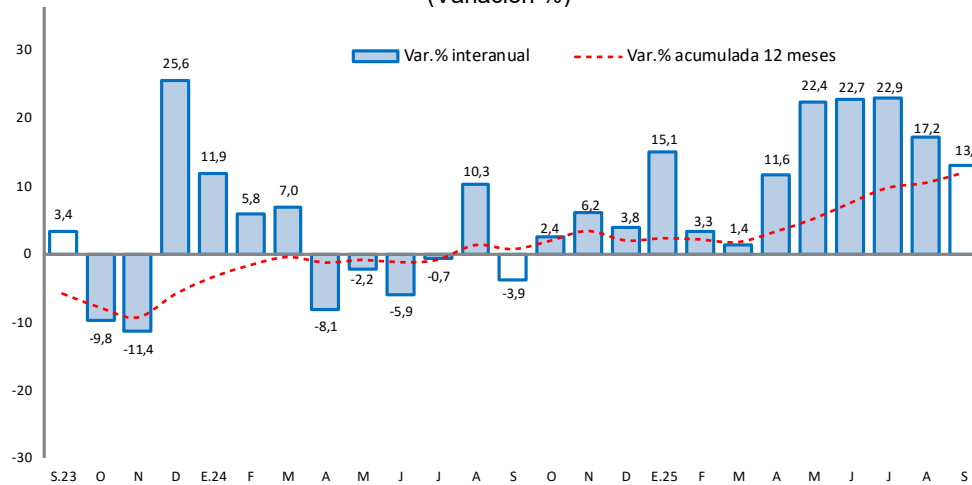

Fuente: MINCETUR.

Elaboración: BCRP – Sucursal Huancayo. Departamento de Estudios Económicos.

## II. CRÉDITOS Y DEPÓSITOS

### 1. Créditos

- Los créditos en Huánuco alcanzaron S/ 2 972 millones en octubre, registrando un incremento de 8,4 por ciento comparado a igual mes de 2024, justificado por la expansión de montos otorgados en el Banco de la Nación (15,1 por ciento), Agrobanco (22,8 por ciento), Banca Múltiple (17,1 por ciento), Cajas Municipales (5,5 por ciento) y Cajas Rurales (0,6 por ciento). Comparado al mes previo, se expandió en 0,9 por ciento, asociado a la Banca Múltiple (1,0 por ciento), Financieras (2,6 por ciento) y las Cajas Municipales (1,1 por ciento); no obstante la disminución en el Banco de Nación (-1,5 por ciento).

**CUADRO N° 5**  
**HUÁNUCO: CRÉDITO DIRECTO**  
(En millones de soles con tipo de cambio fijo)

	Estructura % Oct-25	Saldo en millones de soles con TCF <sup>1/</sup>		Tasa de crecimiento (%)	
		Set-25	Oct-25	Mes	12 Meses
<b>BN y Agrobanco</b>	<b>9,3</b>	<b>281</b>	<b>277</b>	<b>-1,3</b>	<b>15,6</b>
Banco de la Nación	8,7	263	259	-1,5	15,1
Agrobanco	0,6	18	18	1,2	22,8
<b>Sin BN y Agrobanco</b>	<b>90,7</b>	<b>2 665</b>	<b>2 695</b>	<b>1,1</b>	<b>7,7</b>
Banca Múltiple	57,2	1 683	1 699	1,0	17,1
Financieras	6,2	180	184	2,6	-34,2
Cajas Municipales	25,5	751	759	1,1	5,5
Cajas Rurales	1,8	52	52	1,1	0,6
Empresas de Crédito	0,0	0	0	-	-
<b>TOTAL</b>	<b>100,0</b>	<b>2 946</b>	<b>2 972</b>	<b>0,9</b>	<b>8,4</b>
MN	99,5	2 934	2 959	0,8	8,4
ME	0,5	12	14	9,6	14,2
Coef. de Dolarización (%)		0,4	0,5		

1/ Los saldos en moneda extranjera se valúan al tipo de cambio constante de diciembre de 2024 (S/ 3,77)

Fuente: SBS y AFP

Elaboración: BCRP - Sucursal Huancayo, Departamento de Estudios Económicos



**GRÁFICO N° 4**  
**HUÁNUCO: CRECIMIENTO DEL CRÉDITO DIRECTO**  
 (Variación % respecto a similar mes del año anterior)

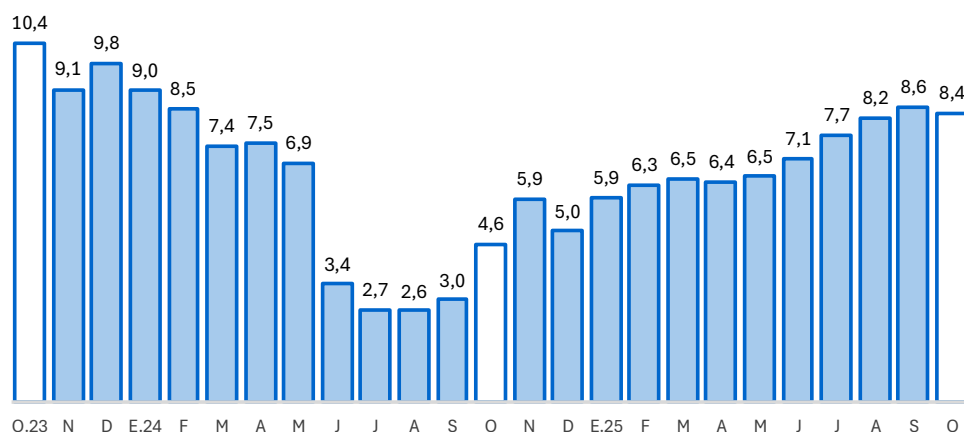

Fuente: SBS y AFP.

Elaboración: BCRP - Sucursal Huancayo. Departamento de Estudios Económicos.

- Sin considerar al Banco de la Nación y Agrobanco, el 59 por ciento se dirigió al segmento empresarial al término de octubre, el 35 por ciento para consumo y el 6 por ciento restante al sector hipotecario. Se registraron incrementos interanuales en los segmentos empresarial (7,0 por ciento), consumo (10,0 por ciento) e hipotecario (1,8 por ciento).

**CUADRO N° 6**  
**HUÁNUCO: CRÉDITO POR TIPO SIN BN Y AGROBANCO**  
 (En porcentaje)

	Estructura % Oct-25	Tasa de crecimiento (%)	
		Octubre-2025	
		Mes	12 Meses
<b>Empresarial</b>	<b>58,6</b>	<b>1,2</b>	<b>7,0</b>
Grandes Empresas	0,6	-12,2	-26,7
Medianas Empresas	3,7	7,5	34,6
Pequeñas Empresas	47,2	1,8	10,0
Microempresas	7,0	-4,3	-11,6
<b>Consumo</b>	<b>35,1</b>	<b>1,3</b>	<b>10,0</b>
<b>Hipotecario</b>	<b>6,3</b>	<b>-0,7</b>	<b>1,8</b>
<b>Total <sup>1/</sup></b>	<b>100,0</b>	<b>1,1</b>	<b>7,7</b>

1/ Sin Banco de la Nación y Agrobanco, evaluada con tipo de cambio fijo

Fuente: SBS - Carpeta de Información del Sistema Financiero

Elaboración: BCRP - Sucursal Huancayo, Departamento de Estudios Económicos

- La morosidad alcanzó 5,1 por ciento en octubre último, menor en 0,8 de punto porcentual comparado a similar mes de 2024, registrando los mayores ratios en Agrobanco (34,4 por ciento), Cajas Rurales (8,2 por ciento), Financieras (5,5 por ciento), Banca Múltiple (5,4 por ciento) y Cajas Municipales (4,2 por ciento).

**GRÁFICO N° 5**  
**HUÁNUCO: TASA DE MOROSIDAD 1/ 2/**  
(Porcentaje)

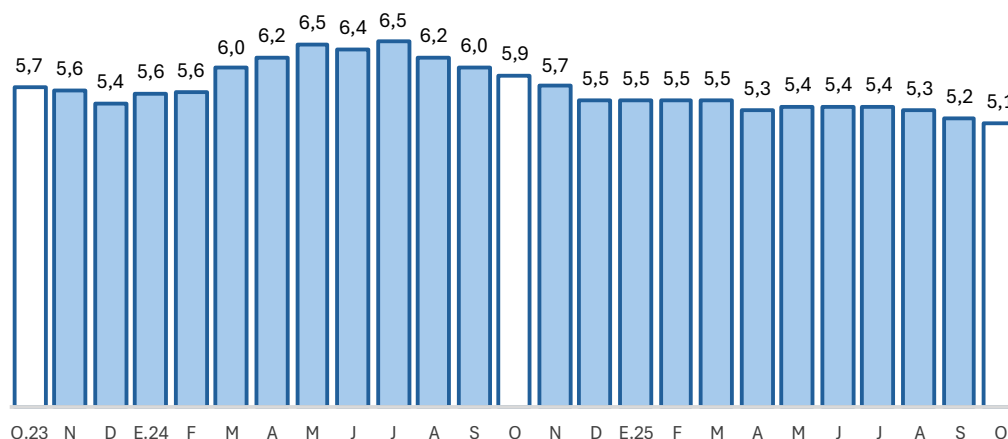

1/ Morosidad = (créditos vencidos + créditos en cobranza judicial) / colocaciones brutas.

2/ Preliminar.

n.d.: Información no disponible.

Fuente: SBS y AFP.

Elaboración: BCRP - Sucursal Huancayo. Departamento de Estudios Económicos.

## 2. Depósitos

- Los depósitos totalizaron S/ 2 356 millones en octubre, superior en 15,7 por ciento respecto de similar mes de 2024, y en 2,1 por ciento comparado al mes previo. El incremento interanual se debió a los mayores montos a la vista (28,9 por ciento), en ahorro (17,8 por ciento) y a plazo (3,1 por ciento), principalmente en las Cajas Municipales y la Banca Múltiple. Respecto al resultado intermensual, se relacionó a la expansión de depósitos a la vista (4,3 por ciento), en ahorro (2,1 por ciento) y a plazo (0,6 por ciento).

**CUADRO N° 7**  
**HUÁNUCO: DEPÓSITOS**  
(En millones de soles con tipo de cambio fijo)

	Estructura % Oct-25	Saldo en millones de soles con TCF <sup>1/</sup>		Tasa de crecimiento (%)	
		Set-25	Oct-25	Mes	12 Meses
<b>Banco de la Nación</b>	<b>22,6</b>	<b>522</b>	<b>533</b>	<b>2,1</b>	<b>7,6</b>
Banco de la Nación	22,6	522	533	2,1	7,6
<b>Sin BN y Agrobanco</b>	<b>77,4</b>	<b>1 784</b>	<b>1 822</b>	<b>2,1</b>	<b>18,3</b>
Banca Múltiple	60,3	1 384	1 420	2,6	23,8
Financieras	1,0	22	24	6,5	-36,5
Cajas Municipales	15,8	372	372	-0,1	6,8
Cajas Rurales	0,3	6	7	3,9	-4,1
<b>TOTAL</b>	<b>100,0</b>	<b>2 307</b>	<b>2 356</b>	<b>2,1</b>	<b>15,7</b>
Vista	15,7	355	370	4,3	28,9
Ahorro	62,2	1 435	1 466	2,1	17,8
Aplazo	22,1	517	520	0,6	3,1
MN	88,9	2 057	2 093	1,8	13,5
ME	11,1	250	262	5,0	36,7
Coef. de Dolarización (%)		10,8	11,1		

1/ Los saldos en moneda extranjera se valúan al tipo de cambio constante de diciembre de 2024 (S/ 3,77)

Fuente: SBS y AFP

Elaboración: BCRP - Sucursal Huancayo, Departamento de Estudios Económicos

**GRÁFICO N° 6**  
**HUÁNUCO: CRECIMIENTO DE LOS DEPÓSITOS**  
(Variación % respecto a similar mes del año anterior)

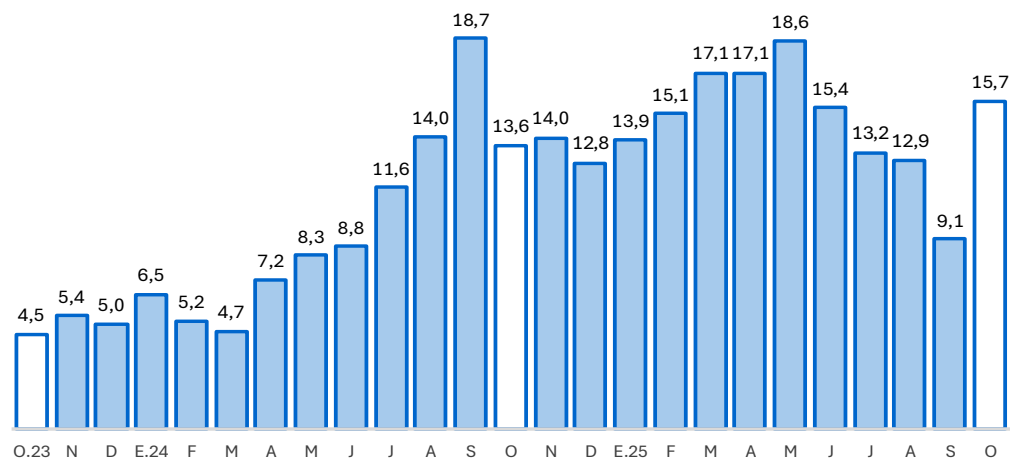

Fuente: SBS y AFP.  
Elaboración: BCRP - Sucursal Huancayo. Departamento de Estudios Económicos.

- Por tipo de moneda, los depósitos estuvieron conformados en un 89 por ciento por moneda nacional y en 11 por ciento por moneda extranjera en octubre. Comparado a octubre de 2024, crecieron los depósitos en moneda nacional (13,5 por ciento) y extranjera (36,7 por ciento).

**III. EJECUCIÓN DEL PRESUPUESTO PÚBLICO**

**1. Ejecución del Presupuesto Público de Gastos Corrientes**

- La ejecución presupuestal del gasto corriente no financiero sumó S/ 304 millones en octubre, lo que significó un crecimiento del 12,4 por ciento interanual, sustentado por todos los niveles de gobierno. En el Gobierno Nacional (29,0 por ciento), debido a mayores gastos en remuneraciones, transferencias, y compras de bienes y servicios; en el Gobierno Regional (4,2 por ciento), por remuneraciones, y compras de bienes y servicios; en los municipios (1,2 por ciento), por remuneraciones y transferencias.
- Entre enero y octubre, sumó S/ 2 707 millones, mayor en 6,5 por ciento respecto a similar periodo de 2024, debido a los incrementos en el Gobierno Nacional (12,1 por ciento), asociado a devengados en remuneraciones, transferencias, y compras de bienes y servicios; en el Gobierno Regional (3,5 por ciento), por remuneraciones, y compras de bienes y servicios; y en los municipios (4,1 por ciento), por remuneraciones, transferencias, y compras de bienes y servicios.

**CUADRO N° 8**  
**HUÁNUCO: EJECUCIÓN DEL PRESUPUESTO PÚBLICO DE GASTOS CORRIENTES 1/**  
(Millones de soles)

	Estructura	Octubre			Enero - Octubre		
	2024	2024	2025	V% Real	2024	2025	V% Real
Gobierno Nacional	33,7	93	122	29,0	857	975	12,1
Gobierno Regional	52,0	135	142	4,2	1 307	1 374	3,5
Gobiernos Locales	14,3	39	40	1,2	338	357	4,1
<b>Total</b>	<b>100,0</b>	<b>267</b>	<b>304</b>	<b>12,4</b>	<b>2 503</b>	<b>2 707</b>	<b>6,5</b>

1/ Preliminar. Información actualizada al 31 de octubre de 2025  
Fuente: MEF  
Elaboración: BCRP - Sucursal Huancayo. Departamento de Estudios Económicos.



## 2. Ejecución del Presupuesto Público de Inversiones

- La inversión pública en Huánuco totalizó S/ 205 millones en octubre, mayor en 60,4 por ciento en términos reales respecto a similar mes de 2024, ante la expansión en todos los niveles de gobierno. En el Gobierno Nacional (99,1 por ciento), sustentado en el sector de transporte; en el Gobierno Regional (19,9 por ciento), por transporte y salud; y en los municipios (53,8 por ciento), por los rubros de transporte, agropecuario, saneamiento y educación.
- Entre enero y octubre, acumuló S/ 1 181 millones, significando un crecimiento de 42,5 por ciento en términos reales respecto a similar periodo de 2024, influenciado por el Gobierno Nacional (70,5 por ciento) y los municipios (61,8 por ciento); en el primer caso, por las mayores inversiones en los sectores transporte y saneamiento; mientras que, en el segundo, por saneamiento, transporte, agropecuario, vivienda y educación. El resultado acumulado se contrarrestó de manera parcial por el Gobierno Regional (-7,2 por ciento), ante la reducción en los rubros de salud, educación y seguridad.

**CUADRO N° 9**  
**HUÁNUCO: EJECUCIÓN DEL PRESUPUESTO PÚBLICO DE INVERSIONES 1/**  
(Millones de soles)

	Estructura 2024	Octubre			Enero - Octubre		
		2024	2025	V% Real	2024	2025	V% Real
Gobierno Nacional	34,5	45	91	99,1	286	495	70,5
Gobierno Regional	32,9	36	44	19,9	263	248	-7,2
Gobiernos Locales	32,6	45	71	53,8	267	438	61,8
<b>Total</b>	<b>100,0</b>	<b>126</b>	<b>205</b>	<b>60,4</b>	<b>816</b>	<b>1 181</b>	<b>42,5</b>

1/ Preliminar. Información actualizada al 31 de octubre de 2025

Fuente: MEF

Elaboración: BCRP - Sucursal Huancayo. Departamento de Estudios Económicos.

**GRÁFICO N° 7**  
**HUÁNUCO: CRECIMIENTO DE LA EJECUCIÓN DEL PRESUPUESTO PÚBLICO DE INVERSIONES**  
(Variación % real)

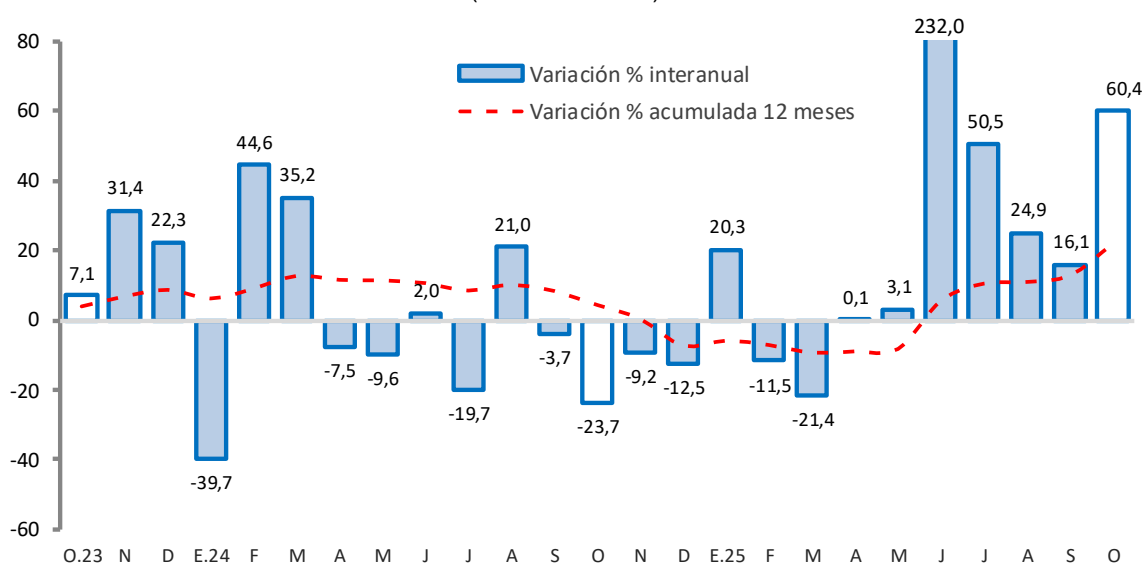

Fuente: MEF.

Elaboración: BCRP - Sucursal Huancayo. Departamento de Estudios Económicos.

- En cuanto al avance de la inversión pública entre enero y octubre, lo ejecutado en los tres niveles de gobierno representó el 60 por ciento del Presupuesto Institucional Modificado (PIM) de la región que sumó S/ 1 956 millones. El Gobierno Nacional registró un avance del 77 por ciento, seguido por el Gobierno Regional (54 por ciento) y las municipalidades (51 por ciento).

### **Principales Proyectos**

- Entre los principales proyectos que se ejecutaron entre enero y octubre, en el Gobierno Nacional destacaron, “Rehabilitación y mejoramiento de la carretera Puente Rancho - Panao - Chaglla - Abra Alegría” con un gasto devengado de S/ 178 millones; “Mejoramiento de la carretera Huánuco - Conococha, sector: Huánuco - La Unión - Huallanca” con un gasto de S/ 111 millones; y “Rehabilitación y mejoramiento de la carretera Dv. Cerro de Pasco - Tingo María” con un gasto de S/ 52 millones.
- En el Gobierno Regional, destacaron, “Mejoramiento, rehabilitación y ampliación del sistema de agua potable y alcantarillado de la ciudad de Ambo” con un gasto devengado de S/ 11 millones; “Construcción de pistas y veredas en urbanizaciones del distrito de Amarilis, provincia de Huánuco” con un gasto de S/ 10 millones; y “Mejoramiento de la red vial departamental tramo Higuera - San José de Cozo, provincia de Huánuco” con un gasto de S/ 9 millones.
- En los gobiernos locales, resaltaron, “Mejoramiento del servicio de salud Huácar, distrito de Huácar, provincia de Ambo” con un gasto de S/ 13 millones; la “Instalación, ampliación y mejoramiento de la infraestructura e implementación de la I.E. La Punta, distrito de Umari, provincia de Pachitea” con un gasto de S/ 9 millones; y “Mejoramiento y ampliación de los servicios de agua potable e instalación de los servicios de saneamiento en localidades del distrito de Marías, provincia de Dos de Mayo” con un gasto de S/ 9 millones.



#### **IV. ANEXOS**

# ANEXO 1

## HUÁNUCO: PRODUCCIÓN AGROPECUARIA 1/ (En toneladas métricas)

CULTIVOS	2 024			2 025										CULTIVOS
	OCT	NOV	DIC	ENE	FEB	MAR	ABR	MAY	JUN	JUL	AGO	SET	OCT	
<b>AGRÍCOLA</b>														<b>AGRÍCOLA</b>
<b>CONSUMO INTERNO</b>														<b>CONSUMO INTERNO</b>
Ajo	10	42	23	26	13	12	5	92	50	0	10	0	14	Ajo
Arroz	6 696	6 710	7 213	7 182	7 920	8 379	9 333	7 772	9 456	10 603	10 232	12 421	8 744	Arroz
Arveja grano seco	13	0	0	0	0	0	159	425	586	465	108	20	0	Arveja grano seco
Arveja grano verde	751	753	501	503	1 218	1 627	2 152	1 485	1 187	1 115	980	932	693	Arveja grano verde
Camote	174	166	162	174	468	422	416	411	324	208	161	207	219	Camote
Cebada	0	0	0	0	0	0	0	0	2 771	5 928	1 962	68	0	Cebada
Cebolla	82	40	89	0	0	58	309	388	216	0	0	18	17	Cebolla
Frijol grano seco	739	478	462	287	202	150	189	205	1 376	1 371	1 557	1 692	1 207	Frijol grano seco
Granadilla	74	49	34	19	58	103	209	278	336	261	199	131	82	Granadilla
Haba grano seco	35	0	0	0	0	0	0	512	1 795	1 463	365	77	0	Haba grano seco
Haba grano verde	37	48	0	110	180	1 103	2 199	2 574	510	1 025	83	56	52	Haba grano verde
Maiz amiláceo	0	0	0	0	0	0	0	1 927	6 508	6 753	2 005	93	0	Maiz amiláceo
Maiz choclo	46	176	14	254	933	2 067	2 681	1 855	1 079	222	143	144	45	Maiz choclo
Naranja	948	524	224	224	353	441	580	1 038	1 656	2 152	2 255	1 344	913	Naranja
Oca	0	0	0	0	0	14	1 245	2 554	2 105	693	163	0	0	Oca
Olluco	0	147	1 009	2 307	2 330	3 468	3 735	5 405	3 432	646	0	0	0	Olluco
Papa	83 116	128 084	147 685	113 940	88 738	68 365	102 147	60 518	37 095	20 805	22 356	39 582	87 888	Papa
Papaya	328	381	426	347	318	353	344	359	327	327	404	326	333	Papaya
Piña	1 109	1 228	1 248	959	887	907	995	1 126	1 210	1 045	1 127	1 418	1 751	Piña
Platano	19 157	19 304	19 469	19 900	19 675	19 806	19 649	19 738	19 850	19 769	19 799	19 391	18 561	Platano
Tomate	137	81	82	52	64	53	32	70	82	26	0	50	131	Tomate
Trigo	1	0	0	0	0	0	0	1 444	3 503	5 761	1 848	27	3	Trigo
Yuca	6 244	5 282	5 901	6 068	7 679	7 696	6 673	8 109	6 824	6 889	5 879	7 256	7 418	Yuca
Zanahoria	370	425	167	280	779	880	507	310	334	282	299	518	328	Zanahoria
Zapallo	1 189	597	939	1 485	9 752	10 744	11 468	3 153	1 097	504	781	1 175	765	Zapallo
Otros Cons. Interno	491 093	493 426	495 364	516 841	521 441	529 480	527 661	530 820	525 837	513 791	494 661	496 318	505 696	Otros Cons. Interno
<b>INDUSTRIAL Y/O EXP.</b>														<b>INDUSTRIAL Y/O EXP.</b>
Cacao	1 236	1 212	1 181	1 368	1 441	1 550	1 613	1 726	1 716	1 650	1 417	1 327	1 281	Cacao
Cafe	554	317	139	278	587	1 123	1 347	2 265	2 696	2 495	1 631	1 087	630	Cafe
Maiz amarillo duro	4 487	2 679	2 681	8 282	12 459	3 462	2 109	1 195	631	5 630	6 261	7 236	5 366	Maiz amarillo duro
Otros Industrial y/o Exp.	4 556	4 631	4 582	4 168	4 486	4 697	4 747	4 803	4 844	4 736	4 718	4 719	4 918	Otros Industrial y/o Exp.
<b>PECUARIO</b>														<b>PECUARIO</b>
<b>CARNE 2/</b>														<b>CARNE 2/</b>
Ave	128,2	140,7	149,8	103,4	94,0	96,1	108,1	111,1	152,4	152,0	136,7	101,5	125,2	Ave
Ovino	398,3	383,3	388,6	385,9	381,5	418,1	433,8	445,3	452,4	464,4	467,8	418,8	414,7	Ovino
Porcino	1 019,2	937,1	1 122,5	769,1	695,5	929,3	816,4	919,9	961,3	1 119,8	1 198,5	937,0	933,8	Porcino
Vacuno	4 473,3	4 769,3	4 980,6	3 982,7	4 507,2	4 740,2	4 503,2	5 011,7	4 991,9	4 406,3	4 294,0	4 400,9	4 202,4	Vacuno
Caprino	60,7	59,5	61,4	43,9	50,7	58,6	52,8	55,7	57,3	57,3	55,4	56,0	58,1	Caprino
Alpaca	7,9	9,5	8,6	7,7	8,0	8,3	7,9	6,5	7,4	8,2	8,6	8,7	8,1	Alpaca
Llama	0,0	0,0	0,0	0,0	0,0	0,0	0,0	0,0	0,0	0,0	0,0	0,0	0,0	Llama
Huevo	105,1	104,5	105,1	82,5	81,8	83,9	81,4	82,5	83,7	93,7	95,9	101,4	102,0	Huevo
Leche	4 996,2	5 042,1	5 102,1	4 973,9	5 436,7	4 939,5	5 064,1	4 914,5	4 232,4	4 377,2	4 358,1	4 302,3	4 302,3	Leche
Lana	12,3	3,2	2,6	0,8	5,1	11,8	6,1	9,1	19,4	13,5	3,2	42,8	12,6	Lana
<b>FIBRA</b>														<b>FIBRA</b>
Fibra de Alpaca	2,0	4,6	1,2	0,4	0,9	0,8	5,8	0,2	0,8	0,2	0,1	0,2	1,2	Fibra de Alpaca
Fibra de Llama	0,0	0,0	0,0	0,0	0,0	0,0	0,0	0,0	0,0	0,0	0,0	0,0	0,0	Fibra de Llama

1/ Cifras preliminares.

2/ Peso de animales en pie.

Fuente: MINAGRI.

Elaboración: BCRP - Sucursal Huancayo. Departamento de Estudios Económicos.





## ANEXO 2

### HUÁNUCO: PRODUCCIÓN MINERA METÁLICA

(Contenido fino recuperable)

	2024			2025										
	OCT	NOV	DIC	ENE	FEB	MAR	ABR	MAY	JUN	JUL	AGO	SET	OCT	
<b>MINERÍA METÁLICA</b>														<b>MINERÍA METÁLICA</b>
Cobre (TMR)	168	161	168	116	149	136	124	143	145	162	182	185	158	Cobre (TMR)
Plata (Kg.R)	3 782	3 867	4 028	4 053	4 454	3 665	4 662	3 656	3 840	3 767	4 032	3 531	3 728	Plata (Kg.R)
Plomo (TMR)	732	653	743	597	707	519	540	656	499	704	587	860	542	Plomo (TMR)
Zinc (TMR)	4 135	3 072	4 497	2 902	3 742	3 471	3 555	3 668	3 826	3 814	3 550	3 672	3 927	Zinc (TMR)

Fuente: INEI y MINEM.

Elaboración: BCRP - Sucursal Huancayo. Departamento de Estudios Económicos.

## ANEXO 3

**HUÁNUCO: INGRESOS CORRIENTES DEL GOBIERNO CENTRAL**  
(Millones de soles)

	2 024			2 025										
	OCT	NOV	DIC	ENE	FEB	MAR	ABR	MAY	JUN	JUL	AGO	SET	OCT	
<b>I. Ingresos Tributarios</b>	<b>18</b>	<b>17</b>	<b>26</b>	<b>23</b>	<b>15</b>	<b>21</b>	<b>18</b>	<b>21</b>	<b>17</b>	<b>23</b>	<b>18</b>	<b>21</b>	<b>23</b>	<b>I. Ingresos Tributarios</b>
<b>1. Impuesto a la Renta</b>	<b>13</b>	<b>11</b>	<b>13</b>	<b>14</b>	<b>11</b>	<b>11</b>	<b>11</b>	<b>12</b>	<b>11</b>	<b>12</b>	<b>12</b>	<b>14</b>	<b>14</b>	<b>1. Impuesto a la Renta</b>
Personas Naturales	5	4	7	5	4	5	5	5	4	5	4	6	6	Personas Naturales
Personas Jurídicas	7	6	6	9	6	5	5	4	5	6	7	8	8	Personas Jurídicas
Regularización	0	1	1	0	1	1	2	3	2	1	1	1	0	Regularización
<b>2. Impuesto a las Importaciones</b>	<b>0</b>	<b>0</b>	<b>0</b>	<b>0</b>	<b>0</b>	<b>0</b>	<b>0</b>	<b>0</b>	<b>0</b>	<b>0</b>	<b>0</b>	<b>0</b>	<b>0</b>	<b>2. Impuesto a las Importaciones</b>
<b>3. Impuesto General a las Ventas</b>	<b>2</b>	<b>2</b>	<b>3</b>	<b>4</b>	<b>1</b>	<b>3</b>	<b>3</b>	<b>3</b>	<b>3</b>	<b>3</b>	<b>3</b>	<b>3</b>	<b>3</b>	<b>3. Impuesto General a las Ventas</b>
<b>4. Imp. Selectivo al Consumo (ISC)</b>	<b>0</b>	<b>0</b>	<b>0</b>	<b>0</b>	<b>0</b>	<b>0</b>	<b>0</b>	<b>0</b>	<b>0</b>	<b>0</b>	<b>0</b>	<b>0</b>	<b>0</b>	<b>4. Imp. Selectivo al Consumo (ISC)</b>
<b>5. Otros Ingresos Tributarios</b>	<b>3</b>	<b>4</b>	<b>10</b>	<b>4</b>	<b>3</b>	<b>7</b>	<b>4</b>	<b>6</b>	<b>3</b>	<b>7</b>	<b>3</b>	<b>4</b>	<b>6</b>	<b>5. Otros Ingresos Tributarios</b>
<b>II. Ingresos No Tributarios</b>	<b>0</b>	<b>0</b>	<b>0</b>	<b>0</b>	<b>0</b>	<b>0</b>	<b>0</b>	<b>0</b>	<b>0</b>	<b>0</b>	<b>0</b>	<b>0</b>	<b>0</b>	<b>II. Ingresos No Tributarios</b>
<b>Total Ingresos ( I + II )</b>	<b>18</b>	<b>17</b>	<b>26</b>	<b>23</b>	<b>15</b>	<b>21</b>	<b>18</b>	<b>21</b>	<b>17</b>	<b>23</b>	<b>18</b>	<b>21</b>	<b>23</b>	<b>Total Ingresos ( I + II )</b>

Fuente: SUNAT.

Elaboración: BCRP - Sucursal Huancayo . Departamento de Estudios Económicos.

## ANEXO 4

### HUÁNUCO: EJECUCIÓN DEL PRESUPUESTO PÚBLICO DEL GOBIERNO NACIONAL 1/

(Millones de soles)

	2024			2025										
	OCT	NOV	DIC	ENE	FEB	MAR	ABR	MAY	JUN	JUL	AGO	SET	OCT	
<b>I. GASTOS CORRIENTES</b>	<b>93</b>	<b>84</b>	<b>118</b>	<b>62</b>	<b>120</b>	<b>109</b>	<b>61</b>	<b>89</b>	<b>113</b>	<b>113</b>	<b>103</b>	<b>83</b>	<b>122</b>	<b>I. GASTOS CORRIENTES</b>
Remuneraciones	30	40	39	34	32	49	15	35	36	40	28	35	35	Remuneraciones
Bienes y servicios	21	24	36	7	18	23	17	20	20	18	43	25	39	Bienes y servicios
Transferencias 2/	42	20	43	22	70	37	30	34	57	55	32	23	48	Transferencias 2/
<b>II. GASTOS DE CAPITAL</b>	<b>45</b>	<b>60</b>	<b>95</b>	<b>23</b>	<b>12</b>	<b>20</b>	<b>22</b>	<b>37</b>	<b>199</b>	<b>33</b>	<b>39</b>	<b>35</b>	<b>93</b>	<b>II. GASTOS DE CAPITAL</b>
Formación bruta de capital	45	53	93	20	12	20	22	28	199	30	39	33	91	Formación bruta de capital
Otros gastos de capital3/	0	7	2	2	0	0	0	9	0	2	0	2	2	Otros gastos de capital3/
<b>III. GASTO NO FINANCIERO TOTAL (I+II)</b>	<b>139</b>	<b>144</b>	<b>213</b>	<b>85</b>	<b>133</b>	<b>129</b>	<b>83</b>	<b>127</b>	<b>312</b>	<b>146</b>	<b>141</b>	<b>118</b>	<b>215</b>	<b>III. GASTO NO FINANCIERO TOTAL (I+II)</b>

1/ Preliminar. Información actualizada al 31 de octubre de 2025

2/ Incluye el pago de pensiones, donaciones y otros gastos corrientes.

3/ Incluye donaciones y transferencias.

Fuente: MEF

Elaboración: BCRP - Sucursal Huancayo. Departamento de Estudios Económicos.

ANEXO 5

HUÁNUCO: EJECUCIÓN DEL PRESUPUESTO PÚBLICO DEL GOBIERNO REGIONAL 1/  
(Millones de soles)

	2024			2025										
	OCT	NOV	DIC	ENE	FEB	MAR	ABR	MAY	JUN	JUL	AGO	SET	OCT	
<b><u>I. GASTOS CORRIENTES</u></b>	<b>135</b>	<b>132</b>	<b>194</b>	<b>145</b>	<b>115</b>	<b>124</b>	<b>133</b>	<b>151</b>	<b>139</b>	<b>153</b>	<b>136</b>	<b>137</b>	<b>142</b>	<b><u>I. GASTOS CORRIENTES</u></b>
Remuneraciones	111	109	139	139	104	107	112	127	115	130	114	114	116	Remuneraciones
Bienes y servicios	19	19	50	1	7	12	16	19	19	17	17	18	23	Bienes y servicios
Transferencias 2/	4	4	6	5	4	4	4	4	4	5	4	4	4	Transferencias 2/
<b><u>II. GASTOS DE CAPITAL</u></b>	<b>36</b>	<b>37</b>	<b>113</b>	<b>2</b>	<b>7</b>	<b>15</b>	<b>27</b>	<b>23</b>	<b>29</b>	<b>28</b>	<b>38</b>	<b>36</b>	<b>44</b>	<b><u>II. GASTOS DE CAPITAL</u></b>
Formación bruta de capital	36	37	113	2	7	15	27	23	29	28	38	36	44	Formación bruta de capital
Otros gastos de capital3/	0	0	0	0	0	0	0	0	0	0	0	0	0	Otros gastos de capital3/
<b><u>III. GASTO NO FINANCIERO TOTAL (I+II)</u></b>	<b>170</b>	<b>169</b>	<b>307</b>	<b>147</b>	<b>122</b>	<b>138</b>	<b>160</b>	<b>174</b>	<b>168</b>	<b>181</b>	<b>173</b>	<b>173</b>	<b>186</b>	<b><u>III. GASTO NO FINANCIERO TOTAL (I+II)</u></b>

1/ Preliminar. Información actualizada al 31 de octubre de 2025  
2/ Incluye el pago de pensiones, donaciones y otros gastos corrientes.  
3/ Incluye donaciones y transferencias.  
Fuente: MEF  
Elaboración: BCRP - Sucursal Huancayo. Departamento de Estudios Económicos.



## ANEXO 6

### HUÁNUCO: EJECUCIÓN DEL PRESUPUESTO PÚBLICO DE LOS GOBIERNOS LOCALES 1/

(Millones de soles)

	2024			2025										
	OCT	NOV	DIC	ENE	FEB	MAR	ABR	MAY	JUN	JUL	AGO	SET	OCT	
<b>I. GASTOS CORRIENTES</b>	<b>39</b>	<b>41</b>	<b>70</b>	<b>19</b>	<b>27</b>	<b>33</b>	<b>35</b>	<b>40</b>	<b>37</b>	<b>41</b>	<b>41</b>	<b>44</b>	<b>40</b>	<b>I. GASTOS CORRIENTES</b>
Remuneraciones	13	12	16	10	12	12	13	14	12	16	13	12	13	Remuneraciones
Bienes y servicios	21	21	43	7	14	19	19	22	18	20	22	22	20	Bienes y servicios
Transferencias 2/	6	8	11	2	2	3	3	4	6	5	7	10	7	Transferencias 2/
<b>II. GASTOS DE CAPITAL</b>	<b>45</b>	<b>48</b>	<b>95</b>	<b>8</b>	<b>19</b>	<b>19</b>	<b>24</b>	<b>29</b>	<b>50</b>	<b>74</b>	<b>67</b>	<b>77</b>	<b>71</b>	<b>II. GASTOS DE CAPITAL</b>
Formación bruta de capital	45	48	95	8	19	19	24	29	50	73	66	77	71	Formación bruta de capital
Otros gastos de capital3/	0	0	0	0	0	0	0	0	0	0	0	0	0	Otros gastos de capital3/
<b>III. GASTO NO FINANCIERO TOTAL (I+II)</b>	<b>85</b>	<b>89</b>	<b>165</b>	<b>27</b>	<b>47</b>	<b>52</b>	<b>60</b>	<b>69</b>	<b>87</b>	<b>114</b>	<b>108</b>	<b>121</b>	<b>111</b>	<b>III. GASTO NO FINANCIERO TOTAL (I+II)</b>

1/ Preliminar. Información actualizada al 31 de octubre de 2025

2/ Incluye el pago de pensiones, donaciones y otros gastos corrientes.

3/ Incluye donaciones y transferencias.

Fuente: MEF

Elaboración: BCRP - Sucursal Huancayo. Departamento de Estudios Económicos.

## ANEXO 7

## HUÁNUCO: MOROSIDAD

(Porcentaje)

	2024			2025										
	OCT	NOV	DIC	ENE	FEB	MAR	ABR	MAY	JUN	JUL	AGO	SET	OCT	
<b>Entidades Estatales</b>														<b>Entidades Estatales</b>
Banco de la Nación	2,5	2,5	2,2	2,3	2,2	2,2	2,3	2,3	2,4	2,2	2,3	2,4	2,3	Banco de la Nación
Agrobanco	46,5	45,2	43,7	43,2	42,3	40,7	38,8	38,1	36,2	35,9	35,6	34,9	34,4	Agrobanco
<b>Sin BN y Agrobanco</b>														<b>Sin BN y Agrobanco</b>
Banca Múltiple	6,2	6,1	6,0	6,0	5,9	5,8	5,6	5,7	5,7	5,7	5,6	5,5	5,4	Banca Múltiple
Financieras	6,8	6,3	5,7	5,5	5,7	5,9	5,6	5,6	5,9	5,5	5,4	5,6	5,5	Financieras
Cajas Municipales	4,8	4,6	4,3	4,5	4,6	4,7	4,6	4,6	4,7	4,7	4,6	4,3	4,2	Cajas Municipales
Cajas Rurales	9,0	8,0	7,7	7,6	7,9	6,9	7,0	7,5	6,9	8,2	9,6	8,6	8,2	Cajas Rurales
<b>TOTAL MORA</b>	<b>5,9</b>	<b>5,7</b>	<b>5,5</b>	<b>5,5</b>	<b>5,5</b>	<b>5,5</b>	<b>5,3</b>	<b>5,4</b>	<b>5,4</b>	<b>5,4</b>	<b>5,3</b>	<b>5,2</b>	<b>5,1</b>	<b>TOTAL MORA</b>

Fuente: SBS y AFP

Elaboración: BCRP - Sucursal Huancayo, Departamento de Estudios Económicos