

**BANCO CENTRAL DE RESERVA DEL PERÚ**  
**SUCURSAL HUANCAYO**



**HUÁNUCO: Síntesis de Actividad Económica**  
**Setiembre 2025<sup>1</sup>**

**Departamento de Estudios Económicos**

---

<sup>1</sup> En el presente informe participaron Francisco Callupe Casaño y Joel Jovani Turco Quinto.

## ÍNDICE

	<i>Página</i>
<b>RESUMEN EJECUTIVO .....</b>	<b>3</b>
<b>I. ACTIVIDAD PRODUCTIVA.....</b>	<b>5</b>
1. Actividad primaria.....	5
1.1 Sector agropecuario .....	5
1.2 Sector minería .....	7
2. Otros indicadores sectoriales.....	8
2.1 Sector construcción.....	8
2.2 Arribos a los establecimientos de hospedaje.....	8
<b>II. CRÉDITOS Y DEPÓSITOS .....</b>	<b>9</b>
1. Créditos .....	9
2. Depósitos .....	11
<b>III. EJECUCIÓN DEL PRESUPUESTO PÚBLICO .....</b>	<b>12</b>
1. Ejecución del Presupuesto Público de Gastos Corrientes .....	12
2. Ejecución del Presupuesto Público de Inversiones .....	13
<b>IV. ANEXOS .....</b>	<b>15</b>



## RESUMEN EJECUTIVO

---

### Principales hechos de importancia

- El sector minero registró una expansión en 11,9 por ciento en setiembre, comparado a similar mes de 2024 –tasa interanual–, explicado por la mayor oferta de cobre (14,0 por ciento), plata (2,1 por ciento), plomo (20,7 por ciento) y zinc (11,9 por ciento). De manera similar, el sector agropecuario mostró un resultado positivo al crecer en 10,5 por ciento interanual en setiembre, justificado por la expansión de la actividad agrícola (18,7 por ciento).
- En cuanto al desempeño de otros indicadores de actividad económica en setiembre, se registraron incrementos interanuales en los despachos de cemento (19,7 por ciento), crédito total (8,6 por ciento), crédito de consumo (9,5 por ciento), crédito hipotecario (4,3 por ciento) e inversión pública (15,2 por ciento).

### Actividad primaria

- El **sector agropecuario** evidenció un crecimiento del 10,5 por ciento interanual en setiembre, justificado por la expansión de la actividad agrícola (18,7 por ciento), no obstante la reducción del subsector pecuario (-7,4 por ciento). El sector aumentó en 9,2 por ciento entre enero y setiembre, con relación a similar periodo de 2024, sustentado por la mayor oferta del subsector agrícola (13,2 por ciento), contrarrestado parcialmente por la disminución en la actividad pecuaria (-2,2 por ciento).
- La **actividad minera** registró un comportamiento positivo en su producción en setiembre al crecer en 11,9 por ciento interanual, explicado por la mayor oferta de cobre (14,0 por ciento), plata (2,1 por ciento), plomo (20,7 por ciento) y zinc (11,9 por ciento). Entre enero y setiembre, se contrajo en 9,5 por ciento, respecto de similar periodo de 2024, debido a la disminución de la producción de cobre (-10,6 por ciento), plata (-5,3 por ciento), plomo (-33,4 por ciento) y zinc (-5,4 por ciento).

### Otros indicadores de actividad económica

- Los **despachos de cemento** registraron resultados positivos por trece meses consecutivos. En setiembre, aumentaron en 19,7 por ciento interanual, explicado por una mayor demanda para inversión pública y privada. Los despachos crecieron en 14,8 por ciento entre enero y setiembre, comparado a similar periodo de 2024, influenciado por la expansión de la ejecución de obras públicas en todos los niveles de gobierno, además de la demanda privada.
- El **crédito directo total** alcanzó S/ 2 946 millones en setiembre último, lo que significó un aumento del 8,6 por ciento interanual, influido por los mayores montos colocados por la Banco de la Nación, Agrobanco, Cajas Municipales, Banca Múltiple y Cajas Rurales. Asimismo, crecieron los créditos en moneda nacional (8,6 por ciento) y extranjera (1,5 por ciento).
- La **inversión pública** totalizó S/ 145 millones en setiembre, mayor en 15,2 por ciento en términos reales respecto a similar mes de 2024, ante la expansión en el Gobierno Regional (5,7 por ciento) y en los municipios (100 por ciento). Entre enero y setiembre, alcanzó S/ 975 millones, significando un crecimiento de 39,1 por ciento en términos reales respecto a similar periodo de 2024, influenciado por el Gobierno Nacional (65,1 por ciento) y los municipios (62,9 por ciento).

**CUADRO N° 1**  
**HUÁNUCO: OTROS INDICADORES DE ACTIVIDAD ECONÓMICA**  
 (Variación % respecto a similar mes del año anterior)

	<b>Abr.25</b>	<b>May.25</b>	<b>Jun.25</b>	<b>Jul.25</b>	<b>Ago.25</b>	<b>Set.25</b>
Despachos de cemento 1/	↑ 4,7	↑ 16,9	↑ 28,4	↑ 14,8	↑ 14,7	↑ 19,7
Crédito total 2/	↑ 6,4	↑ 6,5	↑ 7,1	↑ 7,7	↑ 8,2	↑ 8,6
Crédito de consumo 2/	↑ 3,6	↑ 4,2	↑ 5,6	↑ 7,0	↑ 8,6	↑ 9,5
Crédito hipotecario 2/	↑ 11,0	↑ 10,1	↑ 6,6	↑ 4,9	↑ 4,8	↑ 4,3
Inversión pública 1/	↑ 0,1	↑ 3,1	↑ 232,0	↑ 50,5	↑ 24,9	↑ 15,2

1/ En términos reales.

2/ En términos nominales.

Fuentes: UNACEM, SBS y MEF.



## I. ACTIVIDAD PRODUCTIVA

### 1. Actividad primaria

#### 1.1 Sector agropecuario

- La actividad agropecuaria registró un resultado positivo al crecer en 10,5 por ciento interanual en setiembre, justificado por la expansión de la actividad agrícola (18,7 por ciento), no obstante la reducción del subsector pecuario (-7,4 por ciento). El sector aumentó en 9,2 por ciento entre enero y setiembre, con relación a similar periodo de 2024, sustentado por la mayor oferta del subsector agrícola (13,2 por ciento), contrarrestado parcialmente por la disminución en la actividad pecuaria (-2,2 por ciento).

**CUADRO N° 2**  
**HUÁNUCO: SECTOR AGROPECUARIO 1/**  
(Miles de toneladas)

Subsectores	Estructura Porcentual 2024 /2	Setiembre			Enero - Setiembre		
		2 024	2 025	Var. %	2 024	2 025	Var. %
<b>AGRÍCOLA</b>	<b>74,7</b>			<b>18,7</b>			<b>13,2</b>
<b>Orientada al mercado interno 2/</b>	<b>61,4</b>			<b>19,0</b>			<b>14,0</b>
Papa	24,3	32,8	39,6	20,5	433,9	553,5	27,6
Platano	5,3	19,4	19,4	0,1	174,2	177,6	1,9
Arroz	5,2	7,9	12,4	56,3	74,0	83,3	12,6
Yuca	1,8	5,3	7,3	37,6	61,4	63,1	2,6
Olluco	0,7	0,0	0,0	-	20,2	21,3	5,5
Maíz amiláceo	1,2	0,2	0,1	-52,1	15,1	17,3	14,4
Trigo	0,7	0,0	0,0	1 250,0	12,3	12,6	2,4
Arveja grano verde	0,8	1,0	0,9	-4,7	11,9	11,2	-6,3
<b>Orientada al mercado externo y agroindustria 2/</b>	<b>13,3</b>			<b>17,8</b>			<b>17,2</b>
Cacao	5,9	1,3	1,3	0,4	13,5	13,8	2,2
Café	4,3	0,9	1,1	22,4	12,1	13,5	11,9
Maíz amarillo duro	2,1	4,7	7,2	53,8	36,9	47,3	28,2
<b>PECUARIO</b>	<b>25,3</b>			<b>-7,4</b>			<b>-2,2</b>
Vacuno 3/	16,6	4,8	4,4	-8,2	41,8	40,8	-2,4
Porcino 3/	2,7	1,0	0,9	-3,0	8,0	8,3	4,7
Ovino 3/	1,6	0,4	0,4	9,8	3,6	3,9	7,2
Leche	3,6	5,1	4,4	-14,9	48,4	43,2	-10,9
<b>SECTOR AGROPECUARIO</b>	<b>100,0</b>			<b>10,5</b>			<b>9,2</b>

1/ Cifras preliminares.

2/ Estimado a precios de 2007.

3/ Peso de animales en pie.

Fuente: MINAGRI.

Elaboración: BCRP - Sucursal Huancayo. Departamento de Estudios Económicos.

- El subsector agrícola creció en 18,7 por ciento interanual en setiembre, debido a la expansión de la oferta con destino al mercado interno (19,0 por ciento), y en el dirigido al mercado externo y agroindustria (17,8 por ciento); en el primer caso, justificado por la mayor producción de papa, arroz, yuca, piña, plátano, trigo y maíz choclo; mientras que, en el segundo, por café y maíz amarillo duro. En el caso de papa, debido al incremento de siembras en las zonas productoras, motivadas por el aumento de los precios en chacra.



- La actividad agrícola se expandió en 13,2 por ciento interanual entre enero y setiembre, influenciado por la mayor producción para el mercado interno (14,0 por ciento), y para el mercado externo y agroindustria (17,2 por ciento); explicado en el primer caso, por el incremento en la oferta de papa, plátano, arroz, maíz amiláceo, piña, olluco, trigo y naranja; y en el segundo, por maíz amarillo duro, café y cacao.
- La producción pecuaria se redujo en 7,4 por ciento en setiembre, respecto de similar mes de 2024, debido a la menor producción de leche, lana, huevo y carnes de, vacuno, porcino, alpaca y ave. Entre enero y setiembre, decreció en 2,2 por ciento respecto a similar periodo de 2024, destacando la disminución en la oferta de leche, lana, huevo y carnes de, vacuno, ave y alpaca, entre los principales.
- La mayor actividad ganadera se localiza en la provincia de Puerto Inca, favorecida por la disponibilidad de pastos, adquiriendo significancia la producción de carne de vacuno, llegando a representar el 66 por ciento del Valor Bruto de Producción (VBP) pecuario entre enero y setiembre, seguido de leche (13 por ciento) y carne de porcino (10 por ciento). La producción de carne de vacuno se destina a los mercados del centro del país.
- En cuanto al avance de las siembras, correspondiente a la actual campaña agrícola (2025-2026), se instalaron 25 495 hectáreas, menor en 2 689 hectáreas (-9,5 por ciento) respecto a similar periodo de la campaña anterior (2024-2025), debido a la reducción de instalaciones de cultivos transitorios (-6,9 por ciento) y permanentes (-44,4 por ciento); en el primero, se explicó por la contracción de siembras de papa, arroz cáscara, maíz amarillo duro, haba grano seco, yuca, olluco, maíz amiláceo, frijol grano seco y maíz choclo; mientras que, en permanentes, se debió plátano, rocoto, piña, pasto braquearia y avena forrajera.

**CUADRO N° 3**  
**HUÁNUCO: SUPERFICIE SEMBRADA 1/**  
 (Hectáreas)

	Campaña Agrícola 2/		Campaña Agrícola 2/	
	2024-2025	2025-2026	Absoluta	Porcentual
<b>Cultivos Transitorios</b>	<b>26 221</b>	<b>24 404</b>	<b>-1 817</b>	<b>-6,9</b>
Papa	12 734	12 397	-337	-2,6
Maíz amiláceo	2 832	2 793	-39	-1,4
Maíz amarillo duro	2 855	1 852	-1 003	-35,1
Arroz	2 033	1 761	-272	-13,4
Haba grano seco	1 071	900	-171	-16,0
Yuca	855	819	-37	-4,3
Olluco	846	800	-46	-5,4
Frijol grano seco	705	661	-44	-6,2
Oca	379	398	19	4,9
Maíz choclo	359	348	-11	-2,9
Otros transitorios	1 554	1 678	124	8,0
<b>Cultivos Permanentes</b>	<b>1 963</b>	<b>1 091</b>	<b>-872</b>	<b>-44,4</b>
Braquearia	1 510	1 030	-480	-31,8
Avena forrajera	70	51	-19	-27,1
Rocoto	11	7	-5	-40,9
Platano	60	1	-59	-98,2
Piña	110	1	-109	-99,1
Otros permanentes	202	1	-201	-99,5
<b>Total</b>	<b>28 184</b>	<b>25 495</b>	<b>-2 689</b>	<b>-9,5</b>

1/ Cifras preliminares.

2/ De agosto a setiembre.

Fuente: Dirección Regional de Agricultura - Huánuco.

Elaboración: BCRP - Sucursal Huancayo. Departamento de Estudios Económicos.

## 1.2 Sector minería

- La actividad minera registró un comportamiento positivo en su producción en setiembre al crecer en 11,9 por ciento interanual, explicado por la mayor oferta de cobre (14,0 por ciento), plata (2,1 por ciento), plomo (20,7 por ciento) y zinc (11,9 por ciento).
- Entre enero y setiembre, se contrajo en 9,5 por ciento, respecto de similar periodo de 2024, sustentado por la disminución de la producción de cobre (-10,6 por ciento), plata (-5,3 por ciento), plomo (-33,4 por ciento) y zinc (-5,4 por ciento).
- La producción de zinc representó el 69 por ciento del VBP minero entre enero y setiembre, seguido por plata (14 por ciento), plomo (10 por ciento) y cobre (7 por ciento).
- La producción del departamento se concentra en la oferta de la minera Raura, ubicada en la cumbre de la Cordillera Occidental, entre los departamentos de Huánuco (provincia de Lauricocha, distrito de San Miguel de Cauri) y Lima (provincia de Oyón).

**CUADRO N° 4**  
**HUÁNUCO: SECTOR MINERÍA 1/**  
(Variación % real respecto a similar periodo del año anterior)

	Estructura <sup>2/</sup>	Setiembre				Enero - Setiembre			
	2024	2024	2025	Var. %	Contrib. %	2024	2025	Var. %	Contrib. %
Minería Metálica 2/	100,0			11,9	11,9			-9,5	-9,5
Cobre (TMR)	7,4	162	185	14,0	1,2	1 501	1 342	-10,6	-0,8
Plata (Kg.R.)	12,9	3 458	3 531	2,1	0,3	37 642	35 662	-5,3	-0,7
Plomo (TMR)	12,8	713	860	20,7	2,5	8 507	5 668	-33,4	-4,5
Zinc (TMR)	66,9	3 280	3 672	11,9	8,0	34 027	32 198	-5,4	-3,5
Total 2/	100,0			11,9	11,9			-9,5	-9,5

1/ Cifras preliminares, en unidades finas recuperables.

2/ A precios de 2007.

Fuente: INEI y MINEM.

Elaboración: BCRP - Sucursal Huancayo. Departamento de Estudios Económicos.

**GRÁFICO N° 1**  
**HUÁNUCO: CRECIMIENTO DE LA PRODUCCIÓN MINERA**  
(Variación % real respecto a similar mes del año anterior)

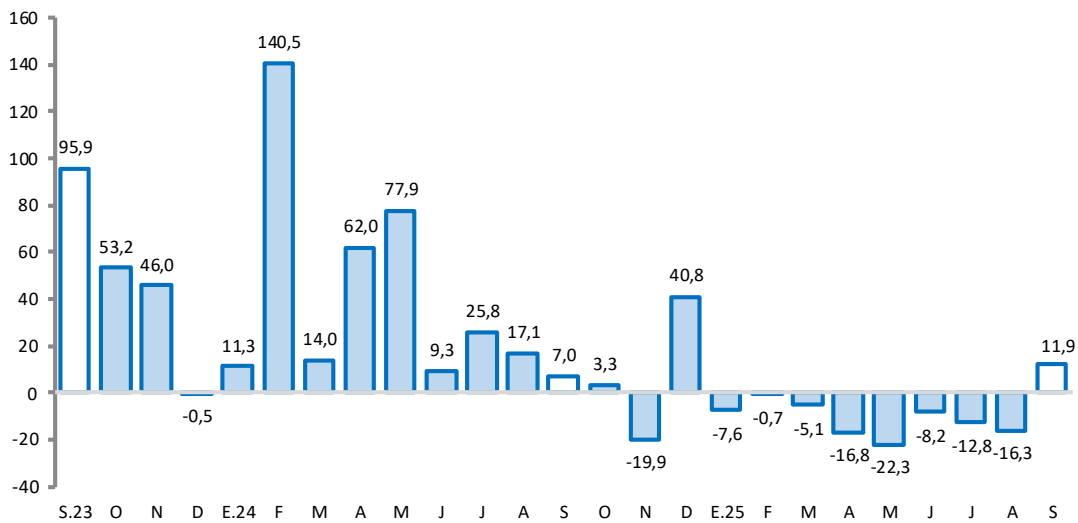

Fuente: MINEM.

Elaboración: BCRP - Sucursal Huancayo. Departamento de Estudios Económicos.

## 2. Otros indicadores sectoriales

### 2.1 Sector construcción

- Los despachos de cemento registraron resultados positivos por trece meses consecutivos. En setiembre, aumentaron en 19,7 por ciento interanual, explicado por una mayor demanda para inversión pública y privada.
- Los despachos crecieron en 14,8 por ciento entre enero y setiembre, comparado a similar periodo de 2024, influenciado por la expansión de la ejecución de obras públicas en todos los niveles de gobierno, además de la demanda privada.

**GRÁFICO N° 2**  
**HUÁNUCO: CRECIMIENTO DE LOS DESPACHOS DE CEMENTO**  
(Variación % real respecto a similar mes del año anterior)

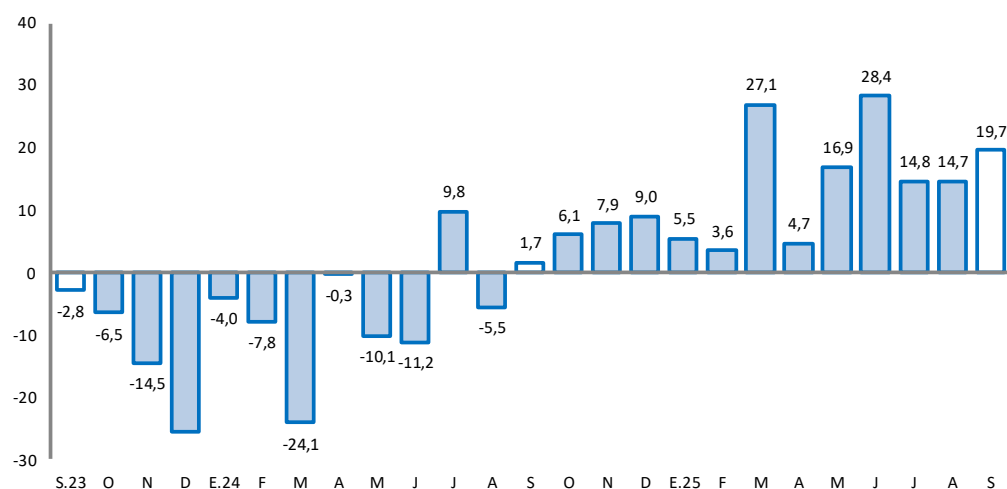

Fuente: UNACEM.

Elaboración: BCRP - Sucursal Huancayo. Departamento de Estudios Económicos.

### 2.2 Arribos a los establecimientos de hospedaje

- El número de arribos a los establecimientos de hospedaje aumentó en 13,4 por ciento interanual en agosto último, asociado a la mayor afluencia de visitantes nacionales (13,3 por ciento) y de extranjeros (21,7 por ciento). Los arribos crecieron en 13,5 por ciento entre enero y agosto, respecto de similar periodo de 2024, explicado por el incremento de visitantes nacionales (13,6 por ciento), no obstante la disminución de extranjeros (-3,4 por ciento).
- Entre enero y agosto, el 99 por ciento de los arribos fueron nacionales, de los cuales el 46 por ciento procedió del propio departamento, seguido de Lima Metropolitana (18 por ciento), Lima Provincias (8 por ciento), Ucayali (5 por ciento), Pasco (5 por ciento), San Martín (4 por ciento) y Junín (4 por ciento). Asimismo, del total de visitantes extranjeros, el 18 por ciento procedió de Venezuela, seguido de Estados Unidos (14 por ciento), Colombia (13 por ciento), Ecuador (7 por ciento), Brasil (6 por ciento), Japón (5 por ciento), Argentina (5 por ciento) y España (4 por ciento), entre los principales.
- De los atractivos turísticos registrados en Huánuco, sobresale Kotosh, donde se encuentra el “Templo de las Manos Cruzadas”; mientras que en Tingo María (provincia de Leoncio Prado) se cuenta con la “Cueva de las Lechuzas”, la “Cueva de las Pavas” y la “Bella Durmiente”.



**GRÁFICO N° 3**  
**HUÁNUCO: CRECIMIENTO DE ARRIBOS A ESTABLECIMIENTOS DE HOSPEDAJE**  
(Variación %)

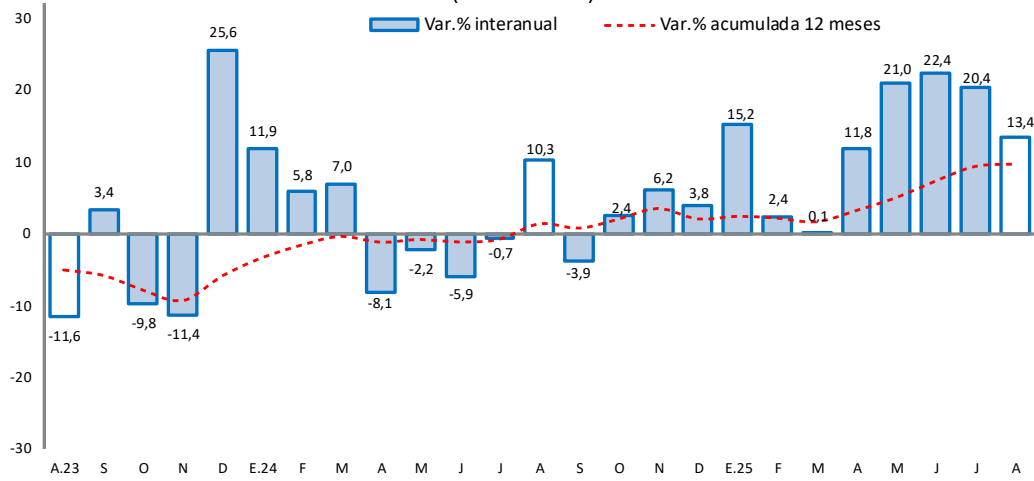

Fuente: MINCETUR.

Elaboración: BCRP – Sucursal Huancayo. Departamento de Estudios Económicos.

## II. CRÉDITOS Y DEPÓSITOS

### 1. Créditos

- Los créditos en Huánuco alcanzaron S/ 2 946 millones en setiembre, registrando un incremento de 8,6 por ciento comparado a igual mes de 2024, justificado por la expansión de montos otorgados en el Banco de la Nación (18,0 por ciento), Agrobanco (24,0 por ciento), Cajas Municipales (5,4 por ciento), Banca Múltiple (17,3 por ciento) y Cajas Rurales (0,5 por ciento). Comparado al mes previo, se expandió en 1,1 por ciento, asociado a la Banca Múltiple (1,8 por ciento), Financieras (1,7 por ciento) y las Cajas Municipales (0,5 por ciento); no obstante la disminución en el Banco de Nación (-1,3 por ciento) y Cajas Rurales (-0,8 por ciento).

**CUADRO N° 5**  
**HUÁNUCO: CRÉDITO DIRECTO**  
(En millones de soles con tipo de cambio fijo)

	Estructura %	Saldo en millones		Tasa de crecimiento (%)	
		de soles con TCF <sup>1/</sup>			
		Set-25	Ago-25	Mes	12 Meses
<b>BN y Agrobanco</b>	<b>9,5</b>	<b>285</b>	<b>281</b>	<b>-1,2</b>	<b>18,3</b>
Banco de la Nación	8,9	267	263	-1,3	18,0
Agrobanco	0,6	18	18	0,4	24,0
<b>Sin BN y Agrobanco</b>	<b>90,5</b>	<b>2 629</b>	<b>2 665</b>	<b>1,4</b>	<b>7,6</b>
Banca Múltiple	57,1	1 653	1 683	1,8	17,3
Financieras	6,1	177	180	1,7	-35,4
Cajas Municipales	25,5	747	751	0,5	5,4
Cajas Rurales	1,8	52	52	-0,8	0,5
Empresas de Crédito	0,0	0	0	-	-
<b>TOTAL</b>	<b>100,0</b>	<b>2 913</b>	<b>2 946</b>	<b>1,1</b>	<b>8,6</b>
MN	99,6	2 902	2 934	1,1	8,6
ME	0,4	12	12	5,6	1,5
Coef. de Dolarización (%)		0,4	0,4		

1/ Los saldos en moneda extranjera se valúan al tipo de cambio constante de diciembre de 2024 (S/ 3,77)

Fuente: SBS y AFP

Elaboración: BCRP - Sucursal Huancayo, Departamento de Estudios Económicos



**GRÁFICO N° 4**  
**HUÁNUCO: CRECIMIENTO DEL CRÉDITO DIRECTO**  
 (Variación % respecto a similar mes del año anterior)

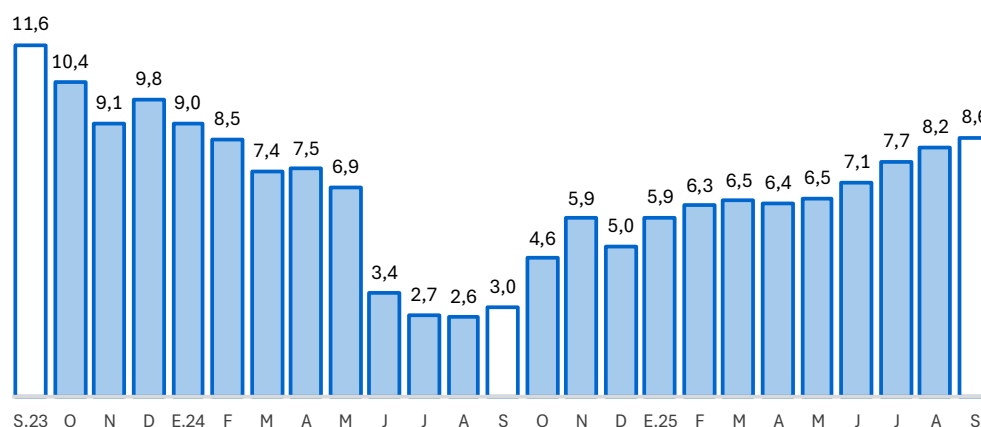

Fuente: SBS y AFP.

Elaboración: BCRP - Sucursal Huancayo. Departamento de Estudios Económicos.

- Sin considerar al Banco de la Nación y Agrobanco, el 58 por ciento se dirigió al segmento empresarial al término de setiembre, el 35 por ciento para consumo y el 7 por ciento restante al sector hipotecario. Se registraron incrementos interanuales en los segmentos empresarial (6,9 por ciento), consumo (9,5 por ciento) e hipotecario (4,3 por ciento).

**CUADRO N° 6**  
**HUÁNUCO: CRÉDITO POR TIPO SIN BN Y AGROBANCO**  
 (En porcentaje)

	Estructura % Set-25	Tasa de crecimiento (%) Setiembre-2025	
		Mes	12 Meses
<b>Empresarial</b>	<b>58,5</b>	<b>1,7</b>	<b>6,9</b>
Grandes Empresas	0,7	-10,3	-11,8
Medianas Empresas	3,5	14,6	-80,4
Pequeñas Empresas	46,9	1,1	86,1
Microempresas	7,4	0,8	-29,8
<b>Consumo</b>	<b>35,0</b>	<b>1,1</b>	<b>9,5</b>
<b>Hipotecario</b>	<b>6,5</b>	<b>0,5</b>	<b>4,3</b>
<b>Total <sup>1/</sup></b>	<b>100,0</b>	<b>1,4</b>	<b>7,6</b>

1/ Sin Banco de la Nación y Agrobanco, evaluada con tipo de cambio fijo

Fuente: SBS - Carpeta de Información del Sistema Financiero

Elaboración: BCRP - Sucursal Huancayo, Departamento de Estudios Económicos

- La morosidad alcanzó 5,2 por ciento en setiembre último, menor en 0,8 de punto porcentual comparado a similar mes de 2024, registrando los mayores ratios en Agrobanco (34,9 por ciento), Cajas Rurales (8,6 por ciento), Financieras (5,6 por ciento), Banca Múltiple (5,5 por ciento) y Cajas Municipales (4,3 por ciento).

**GRÁFICO N° 5**  
**HUÁNUCO: TASA DE MOROSIDAD 1/ 2/**  
(Porcentaje)

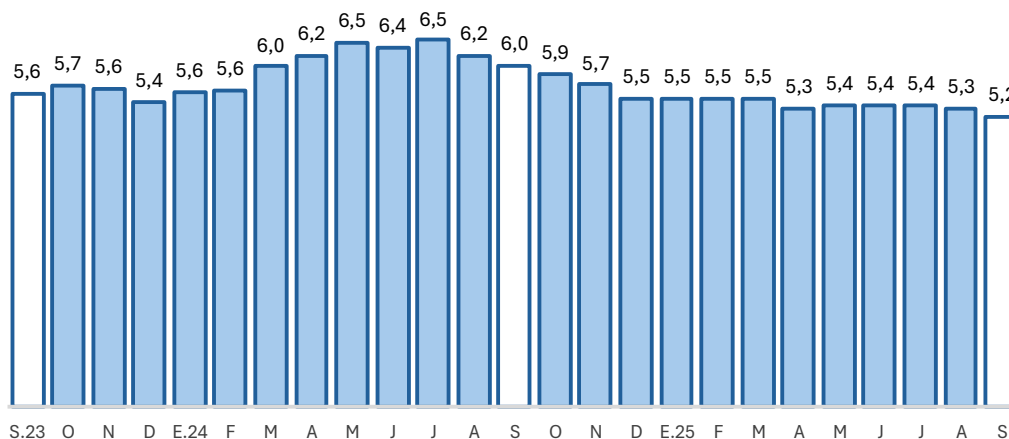

1/ Morosidad = (créditos vencidos + créditos en cobranza judicial) / colocaciones brutas.

2/ Preliminar.

n.d.: Información no disponible.

Fuente: SBS y AFP.

Elaboración: BCRP - Sucursal Huancayo. Departamento de Estudios Económicos.

## 2. Depósitos

- Los depósitos totalizaron S/ 2 307 millones en setiembre, superior en 9,1 por ciento respecto de similar mes de 2024, y en 1,2 por ciento comparado al mes previo. El incremento interanual se debió a los mayores montos en ahorro (16,9 por ciento) y a plazo (3,6 por ciento), principalmente en las Cajas Municipales y la Banca Múltiple. Respecto al resultado intermensual, se relacionó a la expansión de depósitos a la vista (4,3 por ciento), en ahorro (0,5 por ciento) y a plazo (1,2 por ciento).

**CUADRO N° 7**  
**HUÁNUCO: DEPÓSITOS**  
(En millones de soles con tipo de cambio fijo)

	Estructura %	Saldo en millones de soles con TCF <sup>1/</sup>		Tasa de crecimiento (%)	
		de soles con TCF <sup>1/</sup>		Tasa de crecimiento (%)	
		Set-25	Ago-25	Mes	12 Meses
<b>Banco de la Nación</b>	<b>22,6</b>	<b>519</b>	<b>522</b>	<b>0,7</b>	<b>-11,8</b>
Banco de la Nación	22,6	519	522	0,7	-11,8
<b>Sin BN y Agrobanco</b>	<b>77,4</b>	<b>1 760</b>	<b>1 784</b>	<b>1,4</b>	<b>17,3</b>
Banca Múltiple	60,0	1 362	1 384	1,6	21,6
Financieras	1,0	22	22	1,6	-37,3
Cajas Municipales	16,1	369	372	0,8	8,9
Cajas Rurales	0,3	7	6	-1,7	-4,2
<b>TOTAL</b>	<b>100,0</b>	<b>2 278</b>	<b>2 307</b>	<b>1,2</b>	<b>9,1</b>
Vista	15,4	340	355	4,3	-8,4
Ahorro	62,2	1 428	1 435	0,5	16,9
A plazo	22,4	510	517	1,2	3,6
MN	89,2	2 036	2 057	1,0	7,2
ME	10,8	243	250	2,9	27,8
Coef. de Dolarización (%)		10,7	10,8		

1/ Los saldos en moneda extranjera se valúan al tipo de cambio constante de diciembre de 2024 (S/ 3,77)

Fuente: SBS y AFP

Elaboración: BCRP - Sucursal Huancayo, Departamento de Estudios Económicos

**GRÁFICO N° 6**  
**HUÁNUCO: CRECIMIENTO DE LOS DEPÓSITOS**  
(Variación % respecto a similar mes del año anterior)

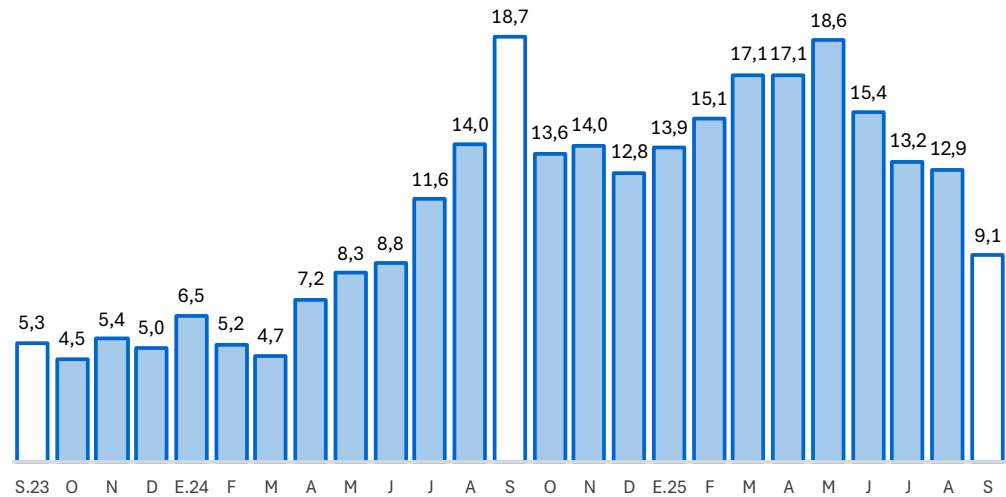

Fuente: SBS y AFP.  
Elaboración: BCRP - Sucursal Huancayo. Departamento de Estudios Económicos.

- Por tipo de moneda, los depósitos estuvieron conformados en un 89 por ciento por moneda nacional y en 11 por ciento por moneda extranjera en setiembre. Comparado a setiembre de 2024, crecieron los depósitos en moneda nacional (7,2 por ciento) y extranjera (27,8 por ciento).

**III. EJECUCIÓN DEL PRESUPUESTO PÚBLICO**

**1. Ejecución del Presupuesto Público de Gastos Corrientes**

- La ejecución presupuestal del gasto corriente no financiero sumó S/ 262 millones en setiembre, lo que significó un decrecimiento del 2,5 por ciento interanual, sustentado en los gobiernos, Nacional (-13,1 por ciento) y Regional (-1,0 por ciento); en el primer caso, debido a las reducciones de devengados en transferencias; y en el segundo, por remuneraciones y transferencias.
- Entre enero y setiembre, sumó S/ 2 400 millones, mayor en 5,7 por ciento respecto a similar periodo de 2024, debido a los incrementos en el Gobierno Nacional (9,8 por ciento), asociado a devengados en remuneraciones, transferencias, y compras de bienes y servicios; en el Gobierno Regional (3,4 por ciento), por remuneraciones, y compras de bienes y servicios; y en los municipios (4,4 por ciento), por remuneraciones, transferencias, y compras de bienes y servicios.

**CUADRO N° 8**  
**HUÁNUCO: EJECUCIÓN DEL PRESUPUESTO PÚBLICO DE GASTOS CORRIENTES 1/**  
(Millones de soles)

	Estructura	Setiembre			Enero - Setiembre		
		2024	2025	V% Real	2024	2025	V% Real
Gobierno Nacional	33,7	92	81	-13,1	764	851	9,8
Gobierno Regional	52,0	137	137	-1,0	1 173	1 232	3,4
Gobiernos Locales	14,3	37	44	18,7	299	317	4,4
<b>Total</b>	<b>100,0</b>	<b>265</b>	<b>262</b>	<b>-2,5</b>	<b>2 236</b>	<b>2 400</b>	<b>5,7</b>

1/ Preliminar. Información actualizada al 30 de setiembre de 2025  
Fuente: MEF  
Elaboración: BCRP - Sucursal Huancayo. Departamento de Estudios Económicos.



## 2. Ejecución del Presupuesto Público de Inversiones

- La inversión pública en Huánuco totalizó S/ 145 millones en setiembre, mayor en 15,2 por ciento en términos reales respecto a similar mes de 2024, ante la expansión en el Gobierno Regional (5,7 por ciento), justificado por el crecimiento de gastos en los sectores de transporte y vivienda; y en los municipios (100 por ciento), por transporte, agropecuario, saneamiento y educación.
- Entre enero y setiembre, acumuló S/ 975 millones, significando un crecimiento de 39,1 por ciento en términos reales respecto a similar periodo de 2024, influenciado por el Gobierno Nacional (65,1 por ciento) y los municipios (62,9 por ciento); en el primer caso, por las mayores inversiones en los sectores transporte y saneamiento; mientras que, en el segundo, por saneamiento, transporte, agropecuario, vivienda y educación. El resultado acumulado se contrarrestó de manera parcial por el Gobierno Regional (-11,5 por ciento), ante la reducción en los rubros de salud, educación y seguridad.

**CUADRO N° 9**  
**HUÁNUCO: EJECUCIÓN DEL PRESUPUESTO PÚBLICO DE INVERSIONES 1/**  
(Millones de soles)

	Estructura 2024	Setiembre			Enero - Setiembre		
		2024	2025	V% Real	2024	2025	V% Real
Gobierno Nacional	34,5	53	33	-38,5	241	404	65,1
Gobierno Regional	32,9	33	36	5,7	228	204	-11,5
Gobiernos Locales	32,6	37	76	100,0	221	366	62,9
<b>Total</b>	<b>100,0</b>	<b>124</b>	<b>145</b>	<b>15,2</b>	<b>690</b>	<b>975</b>	<b>39,1</b>

1/ Preliminar. Información actualizada al 30 de setiembre de 2025

Fuente: MEF

Elaboración: BCRP - Sucursal Huancayo. Departamento de Estudios Económicos.

**GRÁFICO N° 7**  
**HUÁNUCO: CRECIMIENTO DE LA EJECUCIÓN DEL PRESUPUESTO PÚBLICO DE INVERSIONES**  
(Variación % real)

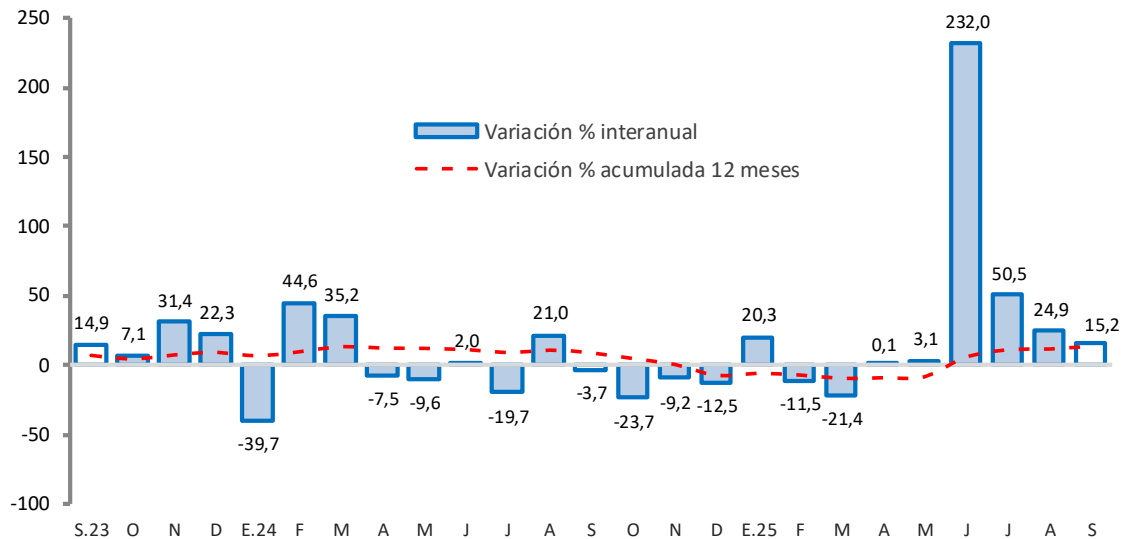

Fuente: MEF.

Elaboración: BCRP - Sucursal Huancayo. Departamento de Estudios Económicos.

- En cuanto al avance de la inversión pública entre enero y setiembre, lo ejecutado en los tres niveles de gobierno representó el 51 por ciento del Presupuesto Institucional Modificado (PIM) de la región que sumó S/ 1 902 millones. El Gobierno Nacional registró un avance del 69 por ciento, seguido por las municipalidades (43 por ciento) y el Gobierno Regional (44 por ciento).

### **Principales Proyectos**

- Entre los principales proyectos que se ejecutaron entre enero y setiembre, en el Gobierno Nacional destacaron los de “Rehabilitación y mejoramiento de la carretera Puente Rancho - Panao - Chaglla - Abra Alegría” con un gasto devengado de S/ 178 millones; “Mejoramiento de la carretera Huánuco - Conococha, sector: Huánuco - La Unión - Huallanca” con un gasto de S/ 90 millones; y “Rehabilitación y mejoramiento de la carretera Puerto Bermúdez - San Alejandro” con un gasto de S/ 23 millones.
- En el Gobierno Regional, destacaron, “Mejoramiento, rehabilitación y ampliación del sistema de agua potable y alcantarillado de la ciudad de Ambo” con un gasto devengado de S/ 10 millones; “Mejoramiento de la red vial departamental tramo Higueras - San José de Cozo, provincia de Huánuco” con un gasto de S/ 9 millones; y “Mejoramiento de los servicios recreativos y culturales en la Alameda Perú de Tingo María, provincia de Leoncio Prado” con un gasto de S/ 8 millones.
- En los gobiernos locales, resaltaron, “Mejoramiento del servicio de salud Huácar, distrito de Huácar, provincia de Ambo” con un gasto de S/ 13 millones; “Mejoramiento y ampliación de los servicios de agua potable e instalación de los servicios de saneamiento en localidades del distrito de Marías, provincia de Dos de Mayo” con un gasto de S/ 9 millones; y “Creación de los servicios de protección en riberas ante el peligro en la margen derecha del río Nupe del centro poblado La Merced, distrito de Jesús, provincia de Lauricocha” con un gasto de S/ 9 millones.

#### **IV. ANEXOS**

## ANEXO 1

### HUÁNUCO: PRODUCCIÓN AGROPECUARIA 1/ (En toneladas métricas)

CULTIVOS	2 024				2 025									CULTIVOS
	SET	OCT	NOV	DIC	ENE	FEB	MAR	ABR	MAY	JUN	JUL	AGO	SET	
AGRÍCOLA														AGRÍCOLA
CONSUMO INTERNO														CONSUMO INTERNO
Ajo	0	10	42	23	26	13	12	5	92	50	0	10	0	Ajo
Arroz	7 948	6 696	6 710	7 213	7 182	7 920	8 379	9 333	7 772	9 456	10 603	10 232	12 421	Arroz
Arveja grano seco	18	13	0	0	0	0	0	159	425	586	465	108	20	Arveja grano seco
Arveja grano verde	978	751	753	501	503	1 218	1 627	2 152	1 485	1 187	1 115	980	932	Arveja grano verde
Camote	203	174	166	162	174	468	422	416	411	324	208	161	207	Camote
Cebada	82	0	0	0	0	0	0	0	0	2 771	5 928	1 962	68	Cebada
Cebolla	0	82	40	89	0	0	58	309	388	216	0	0	18	Cebolla
Frijol grano seco	690	739	478	462	287	202	150	189	205	1 376	1 371	1 557	1 692	Frijol grano seco
Granadilla	122	74	49	34	19	58	103	209	278	336	261	199	131	Granadilla
Haba grano seco	154	35	0	0	0	0	0	0	512	1 795	1 463	365	77	Haba grano seco
Haba grano verde	216	37	48	0	110	180	1 103	2 199	2 574	510	1 025	83	56	Haba grano verde
Maiz amiláceo	194	0	0	0	0	0	0	0	1 927	6 508	6 753	2 005	93	Maiz amiláceo
Maiz choclo	141	46	176	14	254	933	2 067	2 681	1 855	1 079	222	143	144	Maiz choclo
Naranja	1 420	948	524	224	224	353	441	580	1 038	1 656	2 152	2 255	1 344	Naranja
Oca	0	0	0	0	0	0	14	1 245	2 554	2 105	693	163	0	Oca
Olluco	0	0	147	1 009	2 307	2 330	3 468	3 735	5 405	3 432	646	0	0	Olluco
Papa	32 837	83 116	128 084	147 685	113 940	88 738	68 365	102 147	60 518	37 095	20 805	22 356	39 582	Papa
Papaya	268	328	381	426	347	318	353	344	359	359	327	404	326	Papaya
Piña	913	1 109	1 228	1 248	959	887	907	995	1 126	1 210	1 045	1 127	1 418	Piña
Platano	19 365	19 157	19 304	19 469	19 900	19 675	19 806	19 649	19 738	19 850	19 769	19 799	19 391	Platano
Tomate	39	137	81	82	52	64	53	32	70	82	26	0	50	Tomate
Trigo	2	1	0	0	0	0	0	0	1 444	3 503	5 761	1 848	27	Trigo
Yuca	5 272	6 244	5 282	5 901	6 068	7 679	7 696	6 673	8 109	6 824	6 889	5 879	7 256	Yuca
Zanahoria	291	370	425	167	280	779	880	507	310	334	282	299	518	Zanahoria
Zapallo	795	1 189	597	939	1 485	9 752	10 744	11 468	3 153	1 097	504	781	1 175	Zapallo
Otros Cons. Interno	485 754	491 093	493 426	495 364	516 841	521 441	529 480	527 661	530 820	525 837	513 791	494 661	496 318	Otros Cons. Interno
INDUSTRIAL Y/O EXP.														INDUSTRIAL Y/O EXP.
Cacao	1 322	1 236	1 212	1 181	1 368	1 441	1 550	1 613	1 726	1 716	1 650	1 417	1 327	Cacao
Cafe	888	554	317	139	278	587	1 123	1 347	2 265	2 696	2 495	1 631	1 087	Cafe
Maiz amarillo duro	4 704	4 487	2 679	2 681	8 282	12 459	3 462	2 109	1 195	631	5 630	6 261	7 236	Maiz amarillo duro
Otros Industrial y/o Exp.	4 421	4 556	4 631	4 582	4 168	4 486	4 697	4 747	4 803	4 844	4 736	4 718	4 719	Otros Industrial y/o Exp.
PECUARIO														PECUARIO
CARNE 2/														CARNE 2/
Ave	103,8	128,2	140,7	149,8	103,4	94,0	96,1	108,1	111,1	152,4	152,0	136,7	101,5	Ave
Ovino	381,4	398,3	383,3	388,6	385,9	381,5	418,1	433,8	445,3	452,4	464,4	467,8	418,8	Ovino
Porcino	966,4	1 019,2	937,1	1 122,5	769,1	695,5	929,3	816,4	919,9	961,3	1 119,8	1 198,5	937,0	Porcino
Vacuno	4 795,7	4 473,3	4 769,3	4 980,6	3 982,7	4 507,2	4 740,2	4 503,2	5 011,7	4 991,9	4 406,3	4 294,0	4 400,9	Vacuno
Caprino	52,2	60,7	59,5	61,4	43,9	50,7	58,6	52,8	55,7	57,3	57,3	55,4	56,0	Caprino
Alpaca	9,3	7,9	9,5	8,6	7,7	8,0	8,3	7,9	6,5	7,4	8,2	8,6	8,7	Alpaca
Llama	0,0	0,0	0,0	0,0	0,0	0,0	0,0	0,0	0,0	0,0	0,0	0,0	0,0	Llama
Huevo	105,9	105,1	104,5	105,1	82,5	81,8	83,9	81,4	82,5	83,7	93,7	95,9	101,4	Huevo
Leche	5 120,2	4 996,2	5 042,1	5 102,1	4 973,9	5 436,7	4 939,5	5 064,1	4 856,1	4 914,5	4 232,4	4 377,2	4 358,1	Leche
Lana	54,2	12,3	3,2	2,6	0,8	5,1	11,8	6,1	9,1	19,4	13,5	3,2	42,8	Lana
FIBRA														FIBRA
Fibra de Alpaca	0,2	2,0	4,6	1,2	0,4	0,9	0,8	5,8	0,2	0,8	0,2	0,1	0,2	Fibra de Alpaca
Fibra de Llama	0,0	0,0	0,0	0,0	0,0	0,0	0,0	0,0	0,0	0,0	0,0	0,0	0,0	Fibra de Llama

1/ Cifras preliminares.

2/ Peso de animales en pie.

Fuente: MINAGRI.

Elaboración: BCRP - Sucursal Huancayo. Departamento de Estudios Económicos.





## ANEXO 2

### HUÁNUCO: PRODUCCIÓN MINERA METÁLICA

(Contenido fino recuperable)

	2024				2025									
	SET	OCT	NOV	DIC	ENE	FEB	MAR	ABR	MAY	JUN	JUL	AGO	SET	
<b>MINERÍA METÁLICA</b>														<b>MINERÍA METÁLICA</b>
Cobre (TMR)	162	168	161	168	116	149	136	124	143	145	162	182	185	Cobre (TMR)
Plata (Kg.R)	3 458	3 782	3 867	4 028	4 053	4 454	3 665	4 662	3 656	3 840	3 767	4 032	3 531	Plata (Kg.R)
Plomo (TMR)	713	732	653	743	597	707	519	540	656	499	704	587	860	Plomo (TMR)
Zinc (TMR)	3 280	4 135	3 072	4 497	2 902	3 742	3 471	3 555	3 668	3 826	3 814	3 550	3 672	Zinc (TMR)

Fuente: INEI y MINEM.

Elaboración: BCRP - Sucursal Huancayo. Departamento de Estudios Económicos.

## ANEXO 3

**HUÁNUCO: INGRESOS CORRIENTES DEL GOBIERNO CENTRAL**  
(Millones de soles)

	2 024				2 025									
	SET	OCT	NOV	DIC	ENE	FEB	MAR	ABR	MAY	JUN	JUL	AGO	SET	
<b>I. Ingresos Tributarios</b>	<b>16</b>	<b>18</b>	<b>17</b>	<b>26</b>	<b>23</b>	<b>15</b>	<b>21</b>	<b>18</b>	<b>21</b>	<b>17</b>	<b>23</b>	<b>18</b>	<b>21</b>	<b>I. Ingresos Tributarios</b>
<b>1. Impuesto a la Renta</b>	<b>11</b>	<b>13</b>	<b>11</b>	<b>13</b>	<b>14</b>	<b>11</b>	<b>11</b>	<b>11</b>	<b>12</b>	<b>11</b>	<b>12</b>	<b>12</b>	<b>14</b>	<b>1. Impuesto a la Renta</b>
Personas Naturales	5	5	4	7	5	4	5	5	5	4	5	4	6	Personas Naturales
Personas Jurídicas	6	7	6	6	9	6	5	5	4	5	6	7	8	Personas Jurídicas
Regularización	0	0	1	1	0	1	1	2	3	2	1	1	1	Regularización
<b>2. Impuesto a las Importaciones</b>	<b>0</b>	<b>0</b>	<b>0</b>	<b>0</b>	<b>0</b>	<b>0</b>	<b>0</b>	<b>0</b>	<b>0</b>	<b>0</b>	<b>0</b>	<b>0</b>	<b>0</b>	<b>2. Impuesto a las Importaciones</b>
<b>3. Impuesto General a las Ventas</b>	<b>3</b>	<b>2</b>	<b>2</b>	<b>3</b>	<b>4</b>	<b>1</b>	<b>3</b>	<b>3</b>	<b>3</b>	<b>3</b>	<b>3</b>	<b>3</b>	<b>3</b>	<b>3. Impuesto General a las Ventas</b>
<b>4. Imp. Selectivo al Consumo (ISC)</b>	<b>0</b>	<b>0</b>	<b>0</b>	<b>0</b>	<b>0</b>	<b>0</b>	<b>0</b>	<b>0</b>	<b>0</b>	<b>0</b>	<b>0</b>	<b>0</b>	<b>0</b>	<b>4. Imp. Selectivo al Consumo (ISC)</b>
<b>5. Otros Ingresos Tributarios</b>	<b>3</b>	<b>3</b>	<b>4</b>	<b>10</b>	<b>4</b>	<b>3</b>	<b>7</b>	<b>4</b>	<b>6</b>	<b>3</b>	<b>7</b>	<b>3</b>	<b>4</b>	<b>5. Otros Ingresos Tributarios</b>
<b>II. Ingresos No Tributarios</b>	<b>0</b>	<b>0</b>	<b>0</b>	<b>0</b>	<b>0</b>	<b>0</b>	<b>0</b>	<b>0</b>	<b>0</b>	<b>0</b>	<b>0</b>	<b>0</b>	<b>0</b>	<b>II. Ingresos No Tributarios</b>
<b>Total Ingresos ( I + II )</b>	<b>16</b>	<b>18</b>	<b>17</b>	<b>26</b>	<b>23</b>	<b>15</b>	<b>21</b>	<b>18</b>	<b>21</b>	<b>17</b>	<b>23</b>	<b>18</b>	<b>21</b>	<b>Total Ingresos ( I + II )</b>

Fuente: SUNAT.

Elaboración: BCRP - Sucursal Huancayo . Departamento de Estudios Económicos.

## ANEXO 4

### HUÁNUCO: EJECUCIÓN DEL PRESUPUESTO PÚBLICO DEL GOBIERNO NACIONAL 1/

(Millones de soles)

	2024				2025									
	SET	OCT	NOV	DIC	ENE	FEB	MAR	ABR	MAY	JUN	JUL	AGO	SET	
<b><u>I. GASTOS CORRIENTES</u></b>	<b>92</b>	<b>93</b>	<b>84</b>	<b>118</b>	<b>62</b>	<b>120</b>	<b>109</b>	<b>61</b>	<b>89</b>	<b>113</b>	<b>113</b>	<b>103</b>	<b>81</b>	<b><u>I. GASTOS CORRIENTES</u></b>
Remuneraciones	30	30	40	39	34	32	49	15	35	36	40	28	34	Remuneraciones
Bienes y servicios	20	21	24	36	7	18	23	17	20	20	18	43	25	Bienes y servicios
Transferencias 2/	42	42	20	43	22	70	37	30	34	57	55	32	22	Transferencias 2/
<b><u>II. GASTOS DE CAPITAL</u></b>	<b>54</b>	<b>45</b>	<b>60</b>	<b>95</b>	<b>23</b>	<b>12</b>	<b>20</b>	<b>22</b>	<b>37</b>	<b>199</b>	<b>33</b>	<b>39</b>	<b>35</b>	<b><u>II. GASTOS DE CAPITAL</u></b>
Formación bruta de capital	53	45	53	93	20	12	20	22	28	199	30	39	33	Formación bruta de capital
Otros gastos de capital3/	1	0	7	2	2	0	0	0	9	0	2	0	2	Otros gastos de capital3/
<b><u>III. GASTO NO FINANCIERO TOTAL (I+II)</u></b>	<b>146</b>	<b>139</b>	<b>144</b>	<b>213</b>	<b>85</b>	<b>133</b>	<b>129</b>	<b>83</b>	<b>127</b>	<b>312</b>	<b>146</b>	<b>141</b>	<b>116</b>	<b><u>III. GASTO NO FINANCIERO TOTAL (I+II)</u></b>

1/ Preliminar. Información actualizada al 30 de setiembre de 2025

2/ Incluye el pago de pensiones, donaciones y otros gastos corrientes.

3/ Incluye donaciones y transferencias.

Fuente: MEF

Elaboración: BCRP - Sucursal Huancayo. Departamento de Estudios Económicos.

ANEXO 5

HUÁNUCO: EJECUCIÓN DEL PRESUPUESTO PÚBLICO DEL GOBIERNO REGIONAL 1/  
(Millones de soles)

	2024				2025									
	SET	OCT	NOV	DIC	ENE	FEB	MAR	ABR	MAY	JUN	JUL	AGO	SET	
<b><u>I. GASTOS CORRIENTES</u></b>	<b>137</b>	<b>135</b>	<b>132</b>	<b>194</b>	<b>145</b>	<b>115</b>	<b>124</b>	<b>133</b>	<b>151</b>	<b>139</b>	<b>153</b>	<b>136</b>	<b>137</b>	<b><u>I. GASTOS CORRIENTES</u></b>
Remuneraciones	115	111	109	139	139	104	107	112	127	115	130	114	114	Remuneraciones
Bienes y servicios	17	19	19	50	1	7	12	16	19	19	17	17	18	Bienes y servicios
Transferencias 2/	5	4	4	6	5	4	4	4	4	4	5	4	4	Transferencias 2/
<b><u>II. GASTOS DE CAPITAL</u></b>	<b>33</b>	<b>36</b>	<b>37</b>	<b>113</b>	<b>2</b>	<b>7</b>	<b>15</b>	<b>27</b>	<b>23</b>	<b>29</b>	<b>28</b>	<b>38</b>	<b>36</b>	<b><u>II. GASTOS DE CAPITAL</u></b>
Formación bruta de capital	33	36	37	113	2	7	15	27	23	29	28	38	36	Formación bruta de capital
Otros gastos de capital3/	0	0	0	0	0	0	0	0	0	0	0	0	0	Otros gastos de capital3/
<b><u>III. GASTO NO FINANCIERO TOTAL (I+II)</u></b>	<b>170</b>	<b>170</b>	<b>169</b>	<b>307</b>	<b>147</b>	<b>122</b>	<b>138</b>	<b>160</b>	<b>174</b>	<b>168</b>	<b>181</b>	<b>173</b>	<b>173</b>	<b><u>III. GASTO NO FINANCIERO TOTAL (I+II)</u></b>

1/ Preliminar. Información actualizada al 30 de setiembre de 2025  
2/ Incluye el pago de pensiones, donaciones y otros gastos corrientes.  
3/ Incluye donaciones y transferencias.  
Fuente: MEF  
Elaboración: BCRP - Sucursal Huancayo. Departamento de Estudios Económicos.



## ANEXO 6

### HUÁNUCO: EJECUCIÓN DEL PRESUPUESTO PÚBLICO DE LOS GOBIERNOS LOCALES 1/

(Millones de soles)

	2024				2025									
	SET	OCT	NOV	DIC	ENE	FEB	MAR	ABR	MAY	JUN	JUL	AGO	SET	
<b><u>I. GASTOS CORRIENTES</u></b>	<b>37</b>	<b>39</b>	<b>41</b>	<b>70</b>	<b>19</b>	<b>27</b>	<b>33</b>	<b>35</b>	<b>40</b>	<b>37</b>	<b>41</b>	<b>41</b>	<b>44</b>	<b><u>I. GASTOS CORRIENTES</u></b>
Remuneraciones	11	13	12	16	10	12	12	13	14	12	16	13	12	Remuneraciones
Bienes y servicios	19	21	21	43	7	14	19	19	22	18	20	22	22	Bienes y servicios
Transferencias 2/	7	6	8	11	2	2	3	3	4	6	5	7	10	Transferencias 2/
<b><u>II. GASTOS DE CAPITAL</u></b>	<b>37</b>	<b>45</b>	<b>48</b>	<b>95</b>	<b>8</b>	<b>19</b>	<b>19</b>	<b>24</b>	<b>29</b>	<b>50</b>	<b>74</b>	<b>67</b>	<b>76</b>	<b><u>II. GASTOS DE CAPITAL</u></b>
Formación bruta de capital	37	45	48	95	8	19	19	24	29	50	73	66	76	Formación bruta de capital
Otros gastos de capital3/	0	0	0	0	0	0	0	0	0	0	0	0	0	Otros gastos de capital3/
<b><u>III. GASTO NO FINANCIERO TOTAL (I+II)</u></b>	<b>74</b>	<b>85</b>	<b>89</b>	<b>165</b>	<b>27</b>	<b>47</b>	<b>52</b>	<b>60</b>	<b>69</b>	<b>87</b>	<b>114</b>	<b>108</b>	<b>120</b>	<b><u>III. GASTO NO FINANCIERO TOTAL (I+II)</u></b>

1/ Preliminar. Información actualizada al 30 de setiembre de 2025

2/ Incluye el pago de pensiones, donaciones y otros gastos corrientes.

3/ Incluye donaciones y transferencias.

Fuente: MEF

Elaboración: BCRP - Sucursal Huancayo. Departamento de Estudios Económicos.

## ANEXO 7

## HUÁNUCO: MOROSIDAD

(Porcentaje)

	2024				2025									
	SET	OCT	NOV	DIC	ENE	FEB	MAR	ABR	MAY	JUN	JUL	AGO	SET	
<b>Entidades Estatales</b>														<b>Entidades Estatales</b>
Banco de la Nación	2,4	2,5	2,5	2,2	2,3	2,2	2,2	2,3	2,3	2,4	2,2	2,3	2,4	Banco de la Nación
Agrobanco	47,6	46,5	45,2	43,7	43,2	42,3	40,7	38,8	38,1	36,2	35,9	35,6	34,9	Agrobanco
<b>Sin BN y Agrobanco</b>														<b>Sin BN y Agrobanco</b>
Banca Múltiple	6,4	6,2	6,1	6,0	6,0	5,9	5,8	5,6	5,7	5,7	5,7	5,6	5,5	Banca Múltiple
Financieras	7,1	6,8	6,3	5,7	5,5	5,7	5,9	5,6	5,6	5,9	5,5	5,4	5,6	Financieras
Cajas Municipales	5,0	4,8	4,6	4,3	4,5	4,6	4,7	4,6	4,6	4,7	4,7	4,6	4,3	Cajas Municipales
Cajas Rurales	8,8	9,0	8,0	7,7	7,6	7,9	6,9	7,0	7,5	6,9	8,2	9,6	8,6	Cajas Rurales
<b>TOTAL MORA</b>	<b>6,0</b>	<b>5,9</b>	<b>5,7</b>	<b>5,5</b>	<b>5,5</b>	<b>5,5</b>	<b>5,5</b>	<b>5,3</b>	<b>5,4</b>	<b>5,4</b>	<b>5,4</b>	<b>5,3</b>	<b>5,2</b>	<b>TOTAL MORA</b>

Fuente: SBS y AFP

Elaboración: BCRP - Sucursal Huancayo, Departamento de Estudios Económicos