

BANCO CENTRAL DE RESERVA DEL PERÚ
SUCURSAL HUANCAYO



HUANCAVELICA: Síntesis de Actividad Económica
Noviembre 2025¹

Departamento de Estudios Económicos

¹ En el presente informe participaron Francisco Callupe Casaño y Fernando Rafael Victorio Alvarado.

ÍNDICE

Página

RESUMEN EJECUTIVO.....	3
I. ACTIVIDAD PRODUCTIVA.....	5
1. Actividad primaria.....	5
1.1 Sector agropecuario	5
1.2 Sector minería	7
2. Otros indicadores sectoriales.....	8
2.1 Sector construcción.....	8
2.2 Arribos a los establecimientos de hospedaje.....	8
II. CRÉDITOS Y DEPÓSITOS	9
1. Créditos	9
2. Depósitos	11
III. EJECUCIÓN DEL PRESUPUESTO PÚBLICO	12
1. Ejecución del Presupuesto Público de Gastos Corrientes	12
2. Ejecución del Presupuesto Público de Inversiones	13
IV. ANEXOS	15



RESUMEN EJECUTIVO

Principales hechos de importancia

- La actividad minera metálica registró una disminución de 0,7 por ciento interanual en noviembre, debido a la reducción de la producción de oro y zinc. Este desempeño fue parcialmente atenuado por la mayor producción de cobre, plata y plomo. En contraste, en el mismo periodo, el sector agropecuario se expandió en 9,1 por ciento, debido a la mayor actividad agrícola.
- En cuanto al desempeño de otros indicadores de actividad económica en noviembre, se registraron incrementos interanuales en los despachos de cemento (87,8 por ciento), crédito total (5,7 por ciento) y depósitos (7,9 por ciento); no obstante, se registró una reducción en la inversión pública (-11,5 por ciento).

Actividad primaria

- El **sector agropecuario** se expandió en 9,1 por ciento interanual en noviembre, explicado por la mayor actividad del subsector agrícola (18,7 por ciento), pese a la contracción del subsector pecuario (-2,2 por ciento). En el acumulado enero–noviembre, la producción agropecuaria se redujo 4,8 por ciento respecto a similar período del año anterior, debido a la menor oferta de los subsectores agrícola (-5,4 por ciento) y pecuario (-1,6 por ciento). El crecimiento interanual del subsector agrícola en noviembre se explicó por la mayor oferta destinada al mercado interno (18,2 por ciento), asociada principalmente al aumento en la producción de papa y frijol grano seco, así como por el incremento de la oferta destinada al mercado externo y a la agroindustria (30,9 por ciento), destacando la mayor producción de palta.
- La **actividad minera** disminuyó 0,7 por ciento interanual en noviembre, explicada por la menor producción de oro (-55,7 por ciento) y zinc (-19,1 por ciento), resultado que fue parcialmente atenuado por el mayor nivel de producción de cobre (1,8 por ciento), plata (17,2 por ciento) y plomo (3,8 por ciento). El incremento en la producción de cobre y plata se debió principalmente al mayor aporte de las empresas Operadores Concentrados Peruanos y Compañía Minera Kolpa, respectivamente, mientras que la reducción del zinc respondió a la menor actividad de Compañía Minera Kolpa y, en el caso del oro, a la minera Sierra Antapite. En el acumulado enero–noviembre, el sector registró un ligero crecimiento de 0,1 por ciento respecto a similar período de 2024, sustentado en la mayor oferta de cobre (9,3 por ciento); no obstante, la menor producción de zinc (-15,8 por ciento), oro (-15,4 por ciento), plomo (-1,8 por ciento) y plata (-0,2 por ciento).

Otros indicadores de actividad económica

- Los **despachos de cemento** se expandieron en 87,8 por ciento interanual, registrando variaciones positivas por décimo mes consecutivo. El incremento interanual se asoció a los mayores desembolsos de las municipalidades y la inversión privada.
- El **crédito directo total** alcanzó S/ 773 millones en noviembre, registrando un crecimiento interanual de 9,8 por ciento respecto a igual mes de 2024, explicado por la expansión de los montos otorgados por Agrobanco (38,9 por ciento), la banca múltiple (21,1 por ciento), el Banco de la Nación (17,5 por ciento), las cajas municipales (8,0 por ciento) y las cajas rurales (0,7 por ciento). Los créditos en moneda nacional se incrementaron en 9,8 por ciento. Por su lado, los depósitos en moneda local se incrementaron en 6,9 por ciento.
- La **inversión pública** ascendió a S/ 96 millones en noviembre, registrando una contracción interanual real de 11,5 por ciento, explicada por los menores desembolsos del Gobierno Nacional (-75,7 por ciento) y del Gobierno Regional (-4,6 por ciento). En el acumulado, enero y noviembre, la inversión pública sumó S/ 884 millones, reportando una expansión de 14,7 por ciento, comparado con similar periodo de 2024.

CUADRO N° 1
HUANCAVELICA: OTROS INDICADORES DE ACTIVIDAD ECONÓMICA
 (Variación % respecto a similar mes del año anterior)

	Jun.25	Jul.25	Ago.25	Set.25	Oct.25	Nov.25
Despachos de cemento 1/	↑ 52,9	↑ 23,0	↑ 1,9	↑ 45,5	↑ 76,6	↑ 87,8
Crédito total 2/	↑ 5,3	↑ 4,7	↑ 5,1	↑ 5,9	↑ 5,7	↑ 5,7
Crédito de consumo 2/	↓ -0,3	↑ 2,4	↑ 4,5	↑ 6,6	↑ 7,7	↑ 8,8
Crédito hipotecario 2/	↓ -10,0	↓ -14,2	↓ -14,0	↓ -12,5	↓ -11,0	↓ -9,6
Inversión pública 1/	↑ 3,8	↑ 78,2	↑ 57,2	↓ -2,1	↑ 7,3	↓ -11,5

1/ En términos reales.

2/ En términos nominales.

Fuentes: UNACEM, SBS y MEF.

I. ACTIVIDAD PRODUCTIVA

1. Actividad primaria

1.1 Sector agropecuario

- El sector agropecuario se expandió en 9,1 por ciento interanual en noviembre, debido a la mayor actividad agrícola (18,7 por ciento), pese a la reducción del subsector pecuario (-2,2 por ciento). Entre enero y noviembre, la producción agropecuaria se redujo en 4,8 por ciento respecto a similar periodo del año anterior, debido a la menor oferta de las actividades agrícola (-5,4 por ciento) y pecuaria (-1,6 por ciento).
- El resultado interanual del subsector agrícola en noviembre se explicó por la mayor oferta destinada al mercado interno (18,2 por ciento), debido a la mayor producción de papa y frijol grano seco; así como por el incremento de la oferta destinada al mercado externo y a la agroindustria (30,9 por ciento), destacando la mayor producción de palta.

CUADRO N° 2
HUANCAVELICA: SECTOR AGROPECUARIO 1/
(Miles de toneladas)

Subsectores	Estructura Porcentual 2024 /2	Noviembre			Enero - Noviembre		
		2 024	2 025	Var. %	2 024	2 025	Var. %
AGRÍCOLA	84,0			18,7			-5,4
Orientada al mercado interno 2/	76,2			18,2			-6,6
Papa	30,8	11,5	14,7	27,8	356,3	333,2	-6,5
Alfalfa	5,0	16,2	15,8	-2,6	208,8	208,7	0,0
Maíz amiláceo	11,7	0,0	0,0	-	51,1	50,4	-1,4
Olluco	2,0	0,0	0,0	-	21,6	18,8	-12,7
Arveja grano verde	3,9	0,4	0,1	-65,0	24,0	21,4	-11,0
Cebada	3,1	0,0	0,0	-	26,5	24,5	-7,5
Frijol grano seco	7,2	0,0	0,0	704,7	18,9	15,3	-19,2
Haba grano seco	2,8	0,0	0,0	-	13,2	12,2	-7,2
Quinua	0,6	0,0	0,0	-	2,4	2,5	4,7
Orientada al mercado externo y agroindustria 2/	7,8			30,9			6,1
Palta	7,6	0,2	0,3	36,2	33,9	36,0	6,3
Maíz amarillo duro	0,2	0,0	0,0	-23,1	1,2	1,1	-11,9
Caña de azúcar (para alcohol)	0,0	0,0	0,0	-	1,1	0,9	-14,7
PECUARIO	16,0			-2,2			-1,6
Vacuno 3/	4,5	0,5	0,4	-3,0	4,9	4,8	-2,9
Alpaca 3/	1,7	0,1	0,1	-2,1	1,0	1,0	-1,0
Ovino 3/	2,8	0,3	0,2	-1,8	2,8	2,7	-1,9
Leche	3,4	1,7	1,7	0,5	19,7	19,8	0,5
SECTOR AGROPECUARIO	100,0			9,1			-4,8

1/ Cifras preliminares.

2/ Estimado a precios de 2007.

3/ Peso de animales en pie.

Fuente: MINAGRI.

Elaboración: BCRP - Sucursal Huancayo. Departamento de Estudios Económicos.



- Entre enero y noviembre, la actividad agrícola se redujo 5,4 por ciento respecto al mismo periodo de 2024, debido a la menor producción destinada al mercado interno (-6,6 por ciento). No obstante, la producción orientada al mercado externo y a la agroindustria aumentó 6,1 por ciento. La caída en el mercado interno respondió principalmente a la menor oferta de papa, maíz amiláceo, olluco, arveja grano verde, cebada, frijol grano seco y haba grano seco; mientras que el incremento para exportación y agroindustria fue impulsado por la mayor producción de palta.
- Por su parte, la producción pecuaria se contrajo en 2,2 por ciento interanual en noviembre, como efecto de la menor producción de carnes de vacuno, alpaca y ovino. Entre enero y noviembre, la actividad pecuaria disminuyó en 1,6 por ciento, comparado con similar periodo del año anterior.
- En cuanto al avance de las siembras correspondiente a la actual campaña agrícola 2025–2026, se instalaron 67 643 hectáreas, lo que representa una reducción de 3 883 hectáreas (-5,4 por ciento) respecto a igual periodo de la campaña anterior (2024–2025). Este resultado se explicó por la disminución de las siembras de cultivos transitorios (-5,2 por ciento) y de la instalación de cultivos permanentes (-60,1 por ciento). El desempeño de los cultivos transitorios estuvo asociado a las menores siembras de papa, maíz amiláceo, cebada, haba grano seco, frijol grano seco, arveja grano verde y trigo; mientras que, en el caso de los cultivos permanentes, la disminución se explicó por las menores instalaciones de palta, alfalfa y plátano.

CUADRO N° 3
HUANCAVELICA: SUPERFICIE SEMBRADA 1/
 (Hectáreas)

	Campaña Agrícola 2/		Campaña Agrícola 2/	
	2024-2025	2025-2026	Absoluta	Porcentual
Cultivos Transitorios	71 208	67 516	-3 692	-5,2
Papa	19 321	18 053	-1 268	-6,6
Maíz amiláceo	17 271	16 191	-1 080	-6,3
Cebada	8 246	6 838	-1 408	-17,1
Haba grano seco	5 485	5 033	-452	-8,2
Frijol grano seco	4 799	4 748	-51	-1,1
Arveja grano verde	3 321	3 234	-87	-2,6
Arveja grano seco	1 993	2 096	103	5,2
Olluco	1 956	2 041	85	4,3
Trigo	2 121	1 898	-223	-10,5
Haba grano verde	1 150	1 324	174	15,1
Otros transitorios	5 545	6 060	515	9,3
Cultivos Permanentes	318	127	-191	-60,1
Palta	97	69	-28	-28,9
Alfalfa	154	33	-121	-78,6
Papaya	0	6	6	-
Rocoto	0	5	5	-
Platano	18	4	-14	-77,8
Otros permanentes	49	10	-39	-79,6
Total	71 526	67 643	-3 883	-5,4

1/ Cifras preliminares.

2/ De agosto a noviembre

Fuente: Dirección Regional de Agricultura - HUANCAVELICA.

Elaboración: BCRP - Sucursal Huancayo. Departamento de Estudios Económicos.

1.2 Sector minería

- La actividad minera metálica disminuyó 0,7 por ciento interanual en noviembre, impulsada por la reducción en la producción de oro (-55,7 por ciento) y zinc (-19,1 por ciento). Este desempeño fue parcialmente atenuado por la mayor producción de cobre (1,8 por ciento), plata (17,2 por ciento) y plomo (3,8 por ciento). El incremento en la producción de cobre y plata se explicó principalmente por el mayor aporte de las empresas Operadores Concentrados Peruanos y Compañía Minera Kolpa, respectivamente; mientras que la reducción en la producción de zinc obedeció a la menor actividad de Compañía Minera Kolpa y, en el caso del oro, a la minera Sierra Antapite.
- El sector se expandió en 0,1 por ciento entre enero y noviembre, respecto a similar lapso del año anterior, debido a la mayor oferta de cobre (9,3 por ciento); no obstante, la menor producción de zinc (-15,8 por ciento), oro (-15,4 por ciento), plomo (-1,8 por ciento) y plata (-0,2 por ciento).
- En cuanto a la participación en el VBP minero entre enero y noviembre, la producción de cobre representó el 42,5 por ciento, seguido por plata (23,1 por ciento), plomo (17,4 por ciento), zinc (11,6 por ciento) y oro (5,4 por ciento).

CUADRO N° 4
HUANCAMELICA: SECTOR MINERÍA 1/

(Variación porcentual real respecto a similar periodo del año anterior)

	Estructura ^{2/}		Noviembre			Enero - Noviembre			
	2024	2024	2025	Var. %	Contrib. %	2024	2025	Var. %	Contrib. %
Minería Metálica 2/	100,0			-0,7	-0,7			0,1	0,1
Cobre (TMR)	39,1	1 437	1 464	1,8	0,8	14 317	15 655	9,3	3,6
Oro (Kg.R.)	6,3	49	22	-55,7	-3,3	597	505	-15,4	-1,0
Plata (Kg.R.)	23,1	9 720	11 391	17,2	3,6	120 912	120 701	-0,2	0,0
Plomo (TMR)	17,7	1 718	1 784	3,8	0,6	20 173	19 814	-1,8	-0,3
Zinc (TMR)	13,8	1 062	859	-19,1	-2,4	12 910	10 868	-15,8	-2,2
Total 2/	100,0			-0,7	-0,7			0,1	0,1

1/ Cifras preliminares, en unidades finas recuperables.

2/ A precios de 2007.

Fuente: INEI, MINEM y Perupetro.

Elaboración: BCRP - Sucursal Huancayo. Departamento de Estudios Económicos.

GRÁFICO N° 1
HUANCAMELICA: CRECIMIENTO DE LA PRODUCCIÓN MINERA
(Variación % real respecto a similar mes del año anterior)

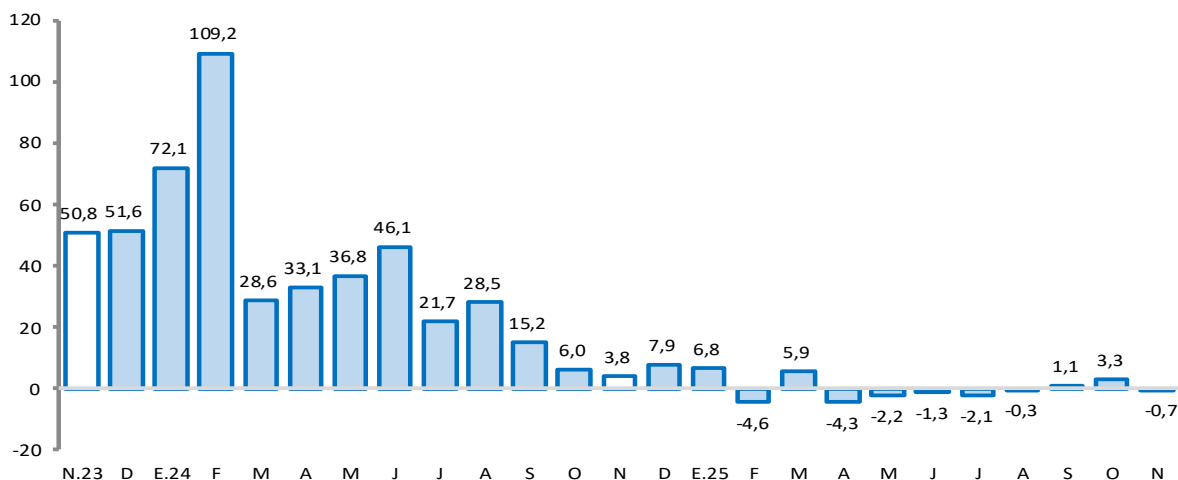

Fuente: MINEM.

Elaboración: BCRP - Sucursal Huancayo. Departamento de Estudios Económicos.

2. Otros indicadores sectoriales

2.1 Sector construcción

- En noviembre, los despachos de cemento se expandieron en 87,8 por ciento interanual, registrando variaciones positivas por décimo mes consecutivo. El incremento interanual se asoció a los mayores desembolsos de las municipalidades y la inversión privada.
- Los despachos registraron un incremento de 36,6 por ciento entre enero y noviembre, respecto a similar periodo del año anterior, influenciado por los mayores desembolsos de los municipios.

GRÁFICO N° 2
HUANCAVELICA: CRECIMIENTO DE LOS DESPACHOS DE CEMENTO
 (Variación % real respecto a similar mes del año anterior)

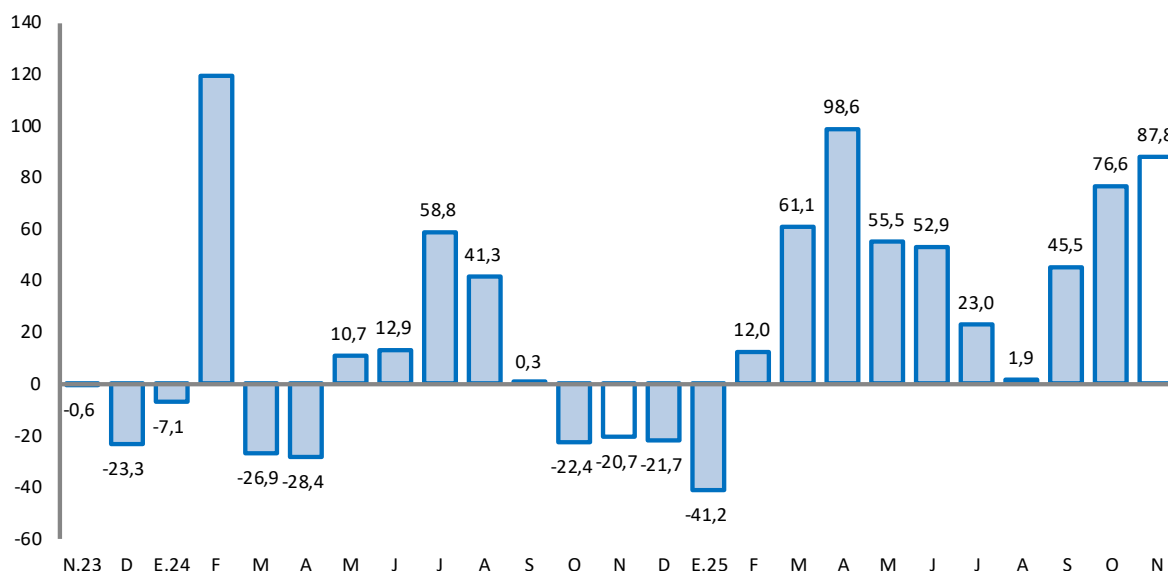

Fuente: UNACEM.

Elaboración: BCRP - Sucursal Huancayo. Departamento de Estudios Económicos.

2.2 Arribos a los establecimientos de hospedaje

- El número de arribos a los establecimientos de hospedaje alcanzó los 11,8 miles en octubre de 2025, lo que representa una contracción interanual de 27,5 por ciento, explicada principalmente por la menor afluencia de visitantes nacionales (-27,6 por ciento). En el periodo enero–octubre, los arribos disminuyeron 9,6 por ciento en comparación con similar periodo de 2024, debido tanto a la reducción de visitantes nacionales (-9,6 por ciento) como de turistas extranjeros (-2,8 por ciento).
- Entre enero y octubre, el 99,6 por ciento del total de arribos correspondió a visitantes nacionales, de los cuales el 36,2 por ciento procedió del propio departamento. Le siguieron Junín (25,3 por ciento), Lima Metropolitana y Callao (19,9 por ciento), Ayacucho (6,1 por ciento), Ica (4,9 por ciento), Huánuco (1,5 por ciento) y Lima provincias (1,1 por ciento). En cuanto a los turistas extranjeros, el 16,4 por ciento provino de Estados Unidos, seguido de Venezuela (13,8 por ciento), Francia (10,7 por ciento), España (9,7 por ciento), Alemania (7,0 por ciento), Chile (5,2 por ciento) y la República Popular China (4,9 por ciento).
- El departamento cuenta con importantes atractivos turísticos, como el Complejo Arqueológico Uchku-Inkañan, ubicado en el distrito de Yauli; y el Complejo Huaytará, en el distrito de Huaytará.

GRÁFICO N° 3
HUANCAVELICA: CRECIMIENTO DE ARRIBOS A ESTABLECIMIENTOS DE HOSPEDAJE
(Variación %)

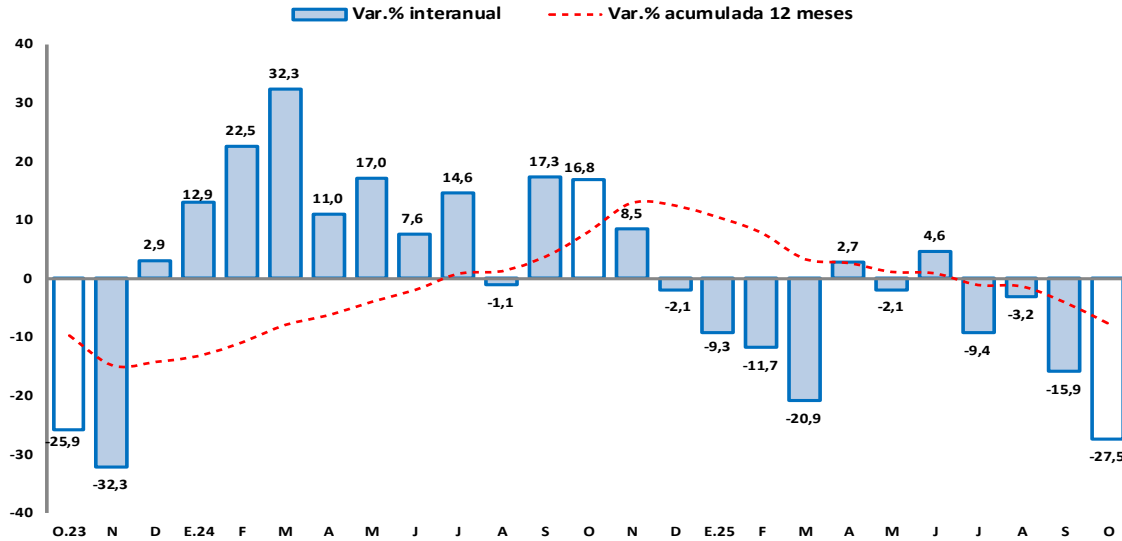

Fuente: MINCETUR.

Elaboración: BCRP - Sucursal Huancayo. Departamento de Estudios Económicos.

II. CRÉDITOS Y DEPÓSITOS

1. Créditos

- Los créditos en Huancavelica alcanzaron S/ 773 millones en noviembre, registrando un crecimiento interanual de 9,8 por ciento respecto a igual mes de 2024, explicado por la expansión de los montos otorgados por Agrobanco (38,9 por ciento), la banca múltiple (21,1 por ciento), el Banco de la Nación (17,5 por ciento), las cajas municipales (8,0 por ciento) y las cajas rurales (0,7 por ciento). En comparación con el mes previo, los créditos aumentaron 1,1 por ciento, impulsados por mayores desembolsos de las cajas rurales (3,8 por ciento), el Banco de la Nación (3,5 por ciento), las cajas municipales (1,2 por ciento), las financieras (0,9 por ciento) y Agrobanco (0,7 por ciento)

CUADRO N° 5
HUANCAVELICA: CRÉDITO DIRECTO
(En millones de soles con tipo de cambio fijo)

	Estructura % Nov-25	Saldo en millones de soles con TCF ^{1/}		Tasa de crecimiento (%)	
		Oct-25	Nov-25	Mes	12 Meses
BN y Agrobanco	13,6	102	105	3,2	19,2
Banco de la Nación	12,3	92	95	3,5	17,5
Agrobanco	1,3	10	10	0,7	38,9
Sin BN y Agrobanco	86,4	663	668	0,8	8,5
Banca Múltiple	14,4	112	111	-1,2	21,1
Financieras	9,6	74	74	0,9	-3,1
Cajas Municipales	61,9	473	479	1,2	8,0
Cajas Rurales	0,5	4	4	3,8	0,7
Empresas de Crédito	0,0	0	0	-	-
TOTAL	100,0	764	773	1,1	9,8
MN	100,0	764	772	1,1	9,8
ME	0,0	0	0	-12,9	12,2
Coef. de Dolarización (%)		0,0	0,0		

^{1/} Los saldos en moneda extranjera se valúan al tipo de cambio constante de diciembre de 2024 (S/ 3,77)

Fuente: SBS y AFP

Elaboración: BCRP - Sucursal Huancayo, Departamento de Estudios Económicos

GRÁFICO N° 4
HUANCAVELICA: CRECIMIENTO DEL CRÉDITO DIRECTO
 (Variación % respecto a similar mes del año anterior)

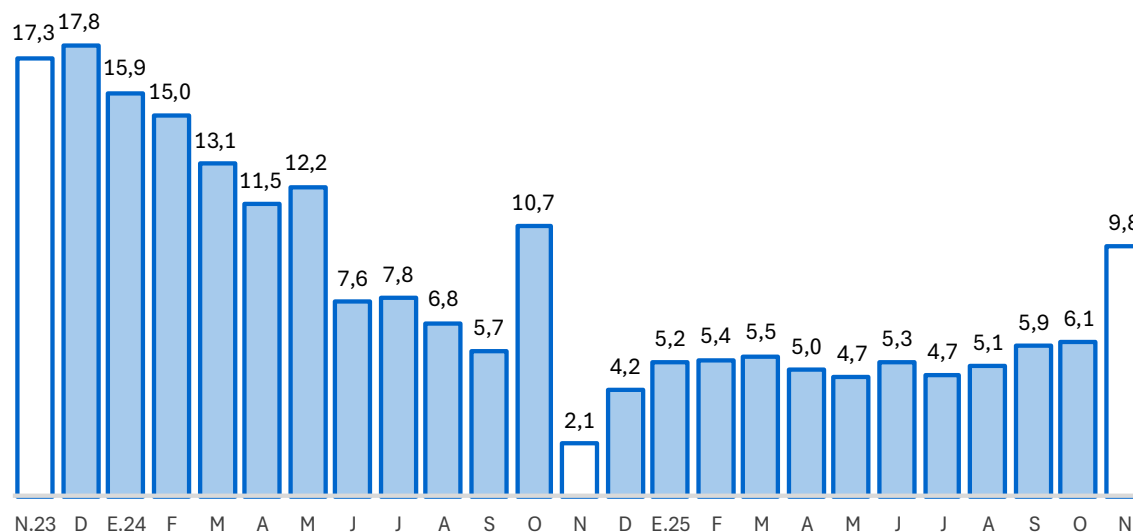

Fuente: SBS y AFP.

Elaboración: BCRP - Sucursal Huancayo. Departamento de Estudios Económicos.

- Sin considerar al Banco de la Nación y Agrobanco, el 69,6 por ciento se dirigió al segmento empresarial al término de noviembre, el 28,5 por ciento para consumo y el 1,8 por ciento restante al sector hipotecario. Se registraron incrementos interanuales en los segmentos, empresarial (8,9 por ciento) y consumo (8,8 por ciento); mientras que se redujo el hipotecario (-9,6 por ciento).

CUADRO N° 6
HUANCAVELICA: CRÉDITO POR TIPO SIN BN Y AGROBANCO
 (En porcentaje)

	Estructura %	Tasa de crecimiento (%)	
		Noviembre-2025	
		Mes	12 Meses
Empresarial	69,6	0,9	8,9
Corporativo	0,0	-	-
Grandes Empresas	0,0	9 835,3	-
Medianas Empresas	0,4	-11,1	-
Pequeñas Empresas	59,3	0,9	-
Microempresas	10,0	1,6	-
Consumo	28,5	0,6	8,8
Hipotecario	1,8	-1,3	-9,6
Total ^{1/}	100,0	0,8	8,5

1/ Sin Banco de la Nación y Agrobanco, evaluada con tipo de cambio fijo

Fuente: SBS - Carpeta de Información del Sistema Financiero

Elaboración: BCRP - Sucursal Huancayo, Departamento de Estudios Económicos

- La morosidad alcanzó 3,5 por ciento en noviembre último, porcentualmente inferior en 1,3 por ciento a similar mes de 2024. Los mayores ratios se concentraron en las Cajas Rurales (5,8 por ciento), Banca Múltiple (5,8 por ciento), Agrobanco (3,9 por ciento), Cajas Municipales (3,5 por ciento), Financieras (3,0 por ciento) y el Banco de la Nación (1,6 por ciento).

GRÁFICO N° 5
HUANCAVELICA: TASA DE MOROSIDAD 1/ 2/
(Porcentaje)

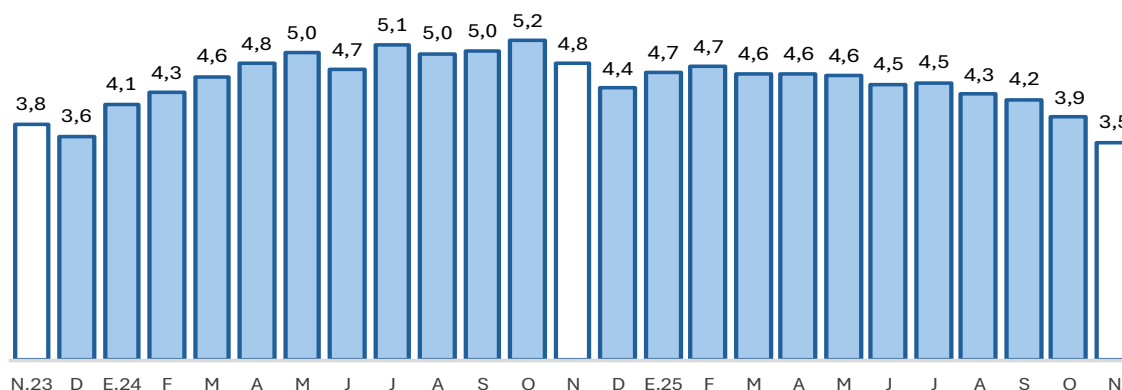

1/ Morosidad = (créditos vencidos + créditos en cobranza judicial) / colocaciones brutas.

2/ Preliminar.

Fuente: SBS y AFP.

Elaboración: BCRP - Sucursal Huancayo. Departamento de Estudios Económicos.

2. Depósitos

- Los depósitos totalizaron S/ 723 millones en noviembre, registrando un crecimiento interanual de 7,9 por ciento respecto a similar mes de 2024 y un aumento intermensual de 2,9 por ciento. El crecimiento interanual se explicó por los mayores saldos en depósitos de ahorro (11,2 por ciento) y a plazo (8,9 por ciento), principalmente en las financieras, la banca múltiple, las cajas municipales y rurales, así como en el Banco de la Nación, mientras que el incremento intermensual obedeció al mayor nivel de los depósitos a la vista (4,6 por ciento), de ahorro (2,6 por ciento) y a plazo (2,6 por ciento).

CUADRO N° 7
HUANCAVELICA: DEPÓSITOS
(En millones de soles con tipo de cambio fijo)

	Estructura % Nov-25	Saldo en millones de soles con TCF ^{1/}		Tasa de crecimiento (%)	
		Oct-25	Nov-25	Mes	12 Meses
Banco de la Nación	42,4	299	307	2,5	1,1
Banco de la Nación	42,4	299	307	2,5	1,1
Sin BN y Agrobanco	57,6	403	416	3,1	13,4
Banca Múltiple	19,9	140	144	2,8	12,9
Financieras	3,0	21	21	3,8	23,3
Cajas Municipales	34,7	243	251	3,2	13,0
Cajas Rurales	0,0	0	0	-1,3	0,9
TOTAL	100,0	702	723	2,9	7,9
Vista	12,8	88	93	4,6	-7,1
Ahorro	60,3	425	436	2,6	11,2
A plazo	26,9	189	194	2,6	8,9
MN	97,6	685	705	2,9	6,9
ME	2,4	17	17	1,8	71,2
Coef. de Dolarización (%)		2,4	2,4		

1/ Los saldos en moneda extranjera se valúan al tipo de cambio constante de diciembre de 2024 (S/ 3,77)

Fuente: SBS y AFP

Elaboración: BCRP - Sucursal Huancayo, Departamento de Estudios Económicos



GRÁFICO N° 6
HUANCAVELICA: CRECIMIENTO DE LOS DEPÓSITOS
 (Variación % respecto a similar mes del año anterior)

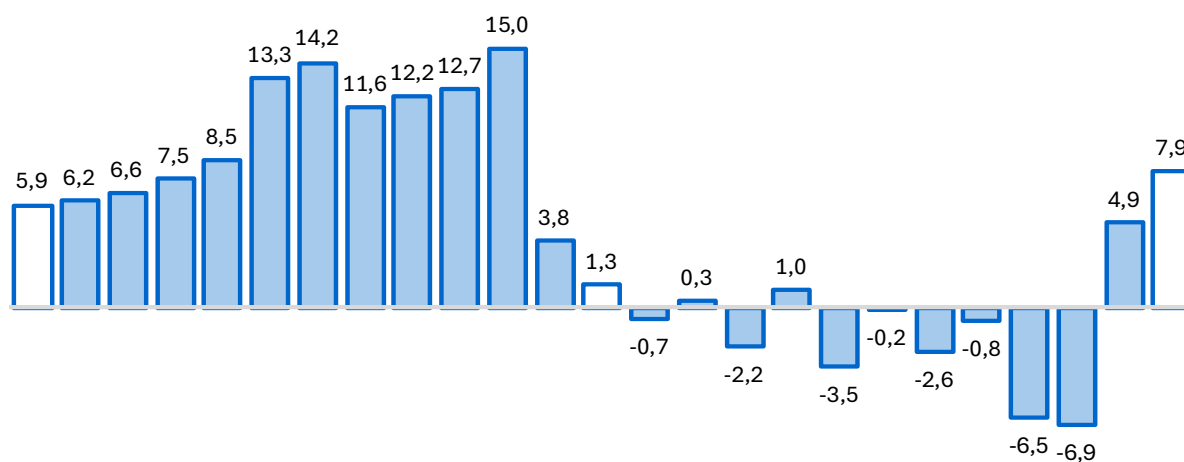

N.23 D E.24 F M A M J J A S O N D E.25 F M A M J J A S O N

Fuente: SBS y AFP.

Elaboración: BCRP - Sucursal Huancayo. Departamento de Estudios Económicos.

- Por tipo de moneda, en noviembre los depósitos estuvieron compuestos en 97,6 por ciento por moneda nacional y en 2,4 por ciento por moneda extranjera. En comparación con noviembre de 2024, los depósitos en moneda nacional se incrementaron en 6,9 por ciento, mientras que los depósitos en moneda extranjera registraron una expansión de 71,2 por ciento.

III. EJECUCIÓN DEL PRESUPUESTO PÚBLICO

1. Ejecución del Presupuesto Público de Gastos Corrientes

- La ejecución presupuestal del gasto corriente no financiero ascendió a S/ 181 millones en noviembre, registrando una contracción interanual de 8,2 por ciento, explicada por los menores gastos del Gobierno Nacional (-19,2 por ciento) y de las municipalidades (-13,7 por ciento), resultado que fue parcialmente contrarrestado por el incremento del gasto del Gobierno Regional (0,9 por ciento).
- Entre enero y noviembre, la ejecución del gasto corriente ascendió a S/ 2 086 millones, registrando un crecimiento interanual de 6,1 por ciento, explicado por el mayor gasto del Gobierno Nacional (15,7 por ciento), principalmente en bienes y servicios, así como por el incremento del Gobierno Regional (2,0 por ciento), asociado a mayores desembolsos en remuneraciones.

CUADRO N° 8
HUANCAVELICA: EJECUCIÓN DEL PRESUPUESTO DE GASTOS CORRIENTES 1/
 (Millones de soles)

	Estructura 2024	Noviembre			Enero - Noviembre		
		2024	2025	V% Real	2024	2025	V% Real
Gobierno Nacional	32,8	70	57	-19,2	645	757	15,7
Gobierno Regional	53,9	100	102	0,9	1 040	1 076	2,0
Gobiernos Locales	13,3	24	21	-13,7	252	253	-1,0
Total	100,0	194	181	-8,2	1 936	2 086	6,1

1/ Preliminar. Información actualizada al 30 de noviembre del 2025

Fuente: MEF

Elaboración: BCRP - Sucursal Huancayo. Departamento de Estudios Económicos.



2. Ejecución del Presupuesto Público de Inversiones

- La inversión pública en Huancavelica ascendió a S/ 96 millones en noviembre, registrando una contracción interanual real de 11,5 por ciento, explicada por los menores desembolsos del Gobierno Nacional (-75,7 por ciento) y del Gobierno Regional (-4,6 por ciento). Este resultado fue parcialmente atenuado por el mayor gasto de los gobiernos locales (34,9 por ciento), principalmente en proyectos de salud y saneamiento, transporte y el sector agropecuario.
- Entre enero y noviembre, la inversión pública acumuló S/ 884 millones, registrando una expansión de 14,7 por ciento en comparación con similar periodo de 2024, impulsada por los mayores desembolsos de las municipalidades (83,1 por ciento), pese a la reducción de la inversión del Gobierno Nacional (-24,9 por ciento) y del Gobierno Regional (-8,7 por ciento).
- En cuanto al avance de la inversión pública entre enero y noviembre, lo ejecutado en los tres niveles de gobierno representó el 60,4 por ciento del Presupuesto Institucional Modificado (PIM) de la región que sumó S/ 1 461,4 millones. El Gobierno Regional alcanzó un avance de ejecución del 77,5 por ciento, seguido del Gobierno Nacional (56,0 por ciento) y municipalidades (54,8 por ciento).

CUADRO N° 9
HUANCAVELICA: EJECUCIÓN DEL PRESUPUESTO PÚBLICO DE INVERSIONES 1/
(Millones de soles)

	Estructura	Noviembre			Enero - Noviembre		
	2024	2024	2025	V% Real	2024	2025	V% Real
Gobierno Nacional	29,8	34	8	-75,7	236	180	-24,9
Gobierno Regional	35,8	32	31	-4,6	288	266	-8,7
Gobiernos Locales	34,4	42	57	34,9	235	437	83,1
Total	100,0	107	96	-11,5	759	884	14,7

1/ Preliminar. Información actualizada al 30 de noviembre del 2025

Fuente: MEF

Elaboración: BCRP - Sucursal Huancayo. Departamento de Estudios Económicos.

GRÁFICO N° 7
HUANCAVELICA: CRECIMIENTO DE LA EJECUCIÓN DEL PRESUPUESTO PÚBLICO DE INVERSIONES
(Variación % real)

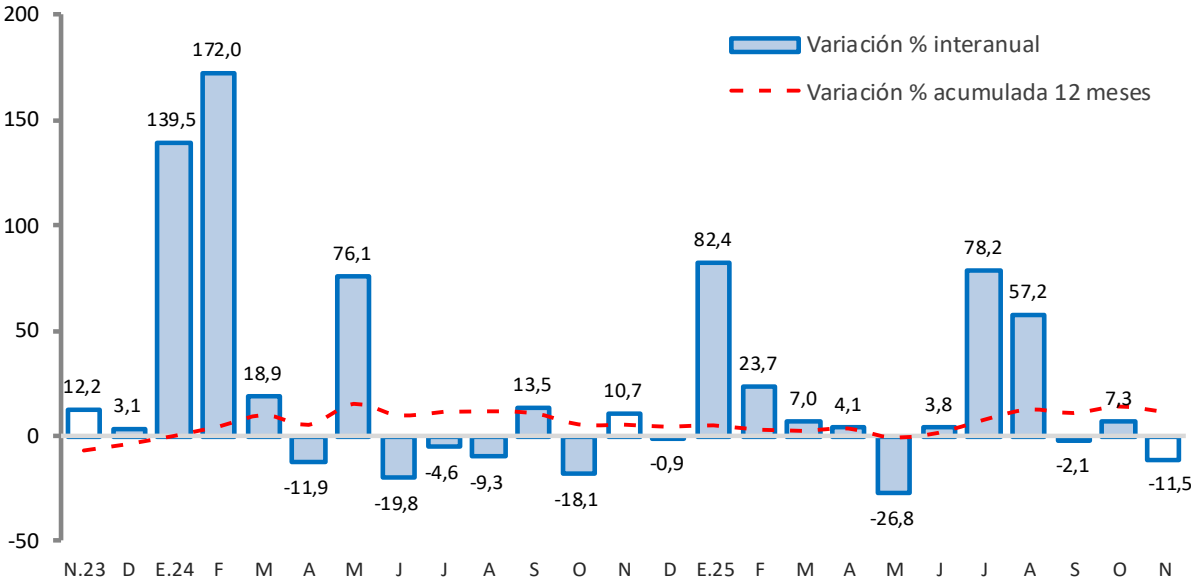

Fuente: MEF

Elaboración: BCRP - Sucursal Huancayo. Departamento de Estudios Económicos.



- Entre los principales proyectos que se ejecutaron entre enero y noviembre, destacaron en el Gobierno Nacional, “Mejoramiento de los servicios de salud del Hospital Regional Zacarias Correa Valdivia de Huancavelica; en la provincia de Huancavelica” con un gasto devengado de S/ 43,1 millones; “Creación del servicio de formación profesional en Ingeniería Ambiental, Ingeniería de Minas e Ingeniería Civil, de la Universidad Nacional de Huancavelica, en el distrito de Lircay” con un gasto de S/ 16,2 millones; y “Mejoramiento de la carretera Dv. Lirio; Cunyacc – Pucapampa; Acoria – Dv, La Esmeralda y Arizona, por niveles de servicio, en el distrito de Acoria” con un gasto devengado de S/ 16,0 millones.
- En el Gobierno Regional, sobresalieron los proyectos de “Mejoramiento de los servicios de salud del segundo nivel de atención del establecimiento de salud estratégico, Hospital de Pampas, en la provincia de Tayacaja” con un gasto devengado de S/ 95,8 millones; “Mejoramiento de la carretera Huancavelica - Yauli – Pucapampa (ruta HV - 112)” con un gasto de S/ 63,3 millones; y “Mejoramiento de la carretera Pucapampa-Ccasapata-Chuñunapampa-Tinquerccasa-Padre Rumi-Paucara” con un gasto devengado de S/ 18,8 millones.
- Finalmente, en las municipalidades, los mayores desembolsos se registraron en, “Mejoramiento de los servicios operativos o misionales institucionales, en la unidad de maestranza de la municipalidad provincial de Churcampá” con un gasto devengado de S/ 9,2 millones; “Mejoramiento y ampliación de los servicios de agua potable y alcantarillado sanitario, y creación del servicio de tratamiento de aguas residuales en el centro poblado de Huayllay Chico, en el distrito de Lircay” con un gasto devengado de S/ 7,9 millones; y “Mejoramiento y ampliación de la carretera Palca-Ñuñungayocc, distrito de Palca” con un gasto devengado de S/ 5,7 millones.

IV. ANEXOS

ANEXO 1

CULTIVOS	2 024		2 025											CULTIVOS
	NOV	DIC	ENE	FEB	MAR	ABR	MAY	JUN	JUL	AGO	SET	OCT	NOV	
AGRICOLA														AGRICOLA
CONSUMO INTERNO														CONSUMO INTERNO
Ajo	0	0	0	20	30	101	615	630	576	269	9	8	0	Ajo
Alfalfa	16 231	18 186	19 841	22 186	23 899	23 154	21 061	19 404	17 281	15 315	14 847	15 954	15 804	Alfalfa
Arveja grano seco	0	0	0	0	0	9	1 194	2 794	1 659	84	9	0	0	Arveja grano seco
Arveja grano verde	359	398	394	2 872	3 831	4 487	2 319	777	961	2 301	1 926	1 379	126	Arveja grano verde
Avena grano	0	0	0	0	0	9	311	364	79	0	0	0	0	Avena grano
Cebada	0	0	0	0	0	78	2 807	10 782	9 482	1 291	83	0	0	Cebada
Chirimoya	0	0	1	3	14	57	106	105	77	28	4	1	0	Chirimoya
Chocho o tarhui	0	0	0	0	0	2	23	44	202	31	0	0	0	Chocho o tarhui
Frijol grano seco	3	8	7	6	2	1 715	3 891	6 277	3 052	290	15	0	26	Frijol grano seco
Haba grano seco	0	0	0	0	0	112	2 398	5 378	3 802	485	35	0	0	Haba grano seco
Haba grano verde	56	123	238	649	1 373	2 636	1 902	889	590	430	241	99	76	Haba grano verde
Maca	0	0	0	0	14	0	151	840	702	82	0	0	0	Maca
Maiz amilaceo	0	0	0	0	0	869	8 545	22 407	16 411	2 131	0	0	0	Maiz amilaceo
Maiz choclo	268	192	1 393	1 174	2 132	1 548	564	119	344	688	578	621	412	Maiz choclo
Mashua	0	0	0	0	0	817	2 607	1 054	498	20	0	0	0	Mashua
Melocoton	0	0	6	42	71	64	50	29	16	5	0	0	0	Melocoton
Oca	0	0	0	0	0	512	2 604	1 786	416	0	0	0	0	Oca
Olluco	0	0	332	1 015	1 501	2 440	6 378	5 323	1 737	36	0	43	10	Olluco
Papa	11 521	4 286	9 440	16 437	33 317	73 064	107 015	48 725	12 559	1 438	1 782	14 654	14 727	Papa
Papaya	8	7	5	12	62	62	46	28	15	13	6	7	4	Papaya
Platano	0	0	2	30	182	245	255	182	96	39	3	0	2	Platano
Tomate	0	0	15	14	192	76	161	24	0	11	8	23	0	Tomate
Trigo	0	0	0	0	0	1	606	2 573	3 183	709	52	0	0	Trigo
Tuna	0	144	1 196	2 369	1 989	750	131	2	0	0	0	0	3	Tuna
Zapallo	0	0	525	1 088	1 839	1 820	412	259	0	19	25	0	42	Zapallo
Otros Cons. Interno	766	806	2 284	8 549	16 937	17 100	15 464	9 733	5 506	3 354	1 026	940	694	Otros Cons. Interno
INDUSTRIAL Y/O EXP.														INDUSTRIAL Y/O EXP.
Palta	203	202	1 348	6 596	10 154	8 080	4 351	2 199	962	1 427	294	315	277	Palta
Quinua	0	0	0	0	0	20	366	1 330	727	52	0	0	0	Quinua
Caña de azucar (para alcohol)	0	0	149	336	258	115	36	12	12	15	0	0	0	Caña de azucar (para alcohol)
Otros Industrial y/o Exp.	-167	-173	-1 329	-6 580	-10 137	-8 098	-4 543	-3 215	-1 203	-1 465	-294	-297	-249	Otros Industrial y/o Exp.
PECUARIO														PECUARIO
CARNE 2/														CARNE 2/
Ave	85,9	121,9	85,9	94,6	85,5	102,1	87,5	89,0	90,8	98,4	77,8	77,0	82,2	Ave
Ovino	251,1	253,0	250,1	240,9	228,4	236,8	255,8	304,1	229,2	226,1	253,3	253,6	246,5	Ovino
Porcino	153,8	174,0	160,5	155,1	143,1	150,4	160,5	158,5	148,4	133,8	137,6	145,2	145,8	Porcino
Vacuno	455,6	510,4	444,0	467,5	417,0	422,2	455,6	457,1	453,7	411,1	411,9	402,2	441,9	Vacuno
Caprino	58,6	57,9	49,6	46,2	53,4	60,9	61,6	64,7	52,3	53,6	52,6	53,4	54,5	Caprino
Alpaca	90,0	92,3	86,7	81,1	85,8	84,4	101,5	104,4	89,7	92,4	95,7	89,8	88,1	Alpaca
Llama	52,0	54,0	40,0	45,5	44,1	43,6	44,2	47,1	43,3	43,6	45,0	50,5	52,7	Llama
Huevo	41,9	42,0	42,2	43,5	42,4	41,9	40,7	42,0	42,4	41,5	40,3	39,9	40,9	Huevo
Leche	1 670,4	1 714,3	1 630,3	1 656,3	1 659,6	1 955,4	1 965,4	1 882,3	1 710,7	1 868,4	1 870,3	1 875,3	1 678,4	Leche
Lana	0,0	0,0	0,0	156,3	19,9	4,1	0,0	0,0	0,0	0,0	0,0	0,0	0,0	Lana
FIBRA														FIBRA
Fibra de Alpaca	0,3	8,6	0,0	14,4	7,9	3,5	19,9	29,6	0,0	0,0	0,8	0,7	0,3	Fibra de Alpaca
Fibra de Llama	0,0	0,8	0,0	5,9	0,6	0,1	1,3	1,8	0,0	0,0	0,0	0,0	0,0	Fibra de Llama

1/ Cifras preliminares.

2/ Peso de animales en pie.

Fuente: MINAGRI.

Elaboración: BCRP - Sucursal Huancayo. Departamento de Estudios Económicos.

ANEXO 2

HUANCAVELICA: PRODUCCIÓN MINERA METÁLICA

(Contenido fino recuperable)

	2024		2025											
	NOV	DIC	ENE	FEB	MAR	ABR	MAY	JUN	JUL	AGO	SET	OCT	NOV	
MINERÍA METÁLICA														MINERÍA METÁLICA
Cobre (TMR)	1 437	1 467	1 490	1 346	1 371	1 233	1 473	1 462	1 484	1 477	1 370	1 486	1 464	Cobre (TMR)
Oro (Gr.R)	48 770	44 568	54 063	50 994	63 921	52 533	67 967	59 675	60 615	25 663	24 024	23 962	21 592	Oro (Gr.R)
Plata (Kg.R)	9 720	11 487	10 785	10 551	11 883	10 348	10 802	11 435	9 300	11 429	11 172	11 605	11 391	Plata (Kg.R)
Plomo (TMR)	1 718	1 847	1 653	1 745	1 805	1 842	1 693	1 746	1 780	1 856	1 901	2 008	1 784	Plomo (TMR)
Zinc (TMR)	1 062	1 219	1 029	83	1 078	1 152	1 075	1 085	1 210	1 199	1 074	1 025	859	Zinc (TMR)

Fuente: INEI, MINEM y Perupetro

Elaboración: BCRP - Sucursal Huancayo. Departamento de Estudios Económicos

ANEXO 3**HUANCAVELICA: INGRESOS CORRIENTES DEL GOBIERNO CENTRAL**

(Millones de soles)

	2 024		2 025											
	NOV	DIC	ENE	FEB	MAR	ABR	MAY	JUN	JUL	AGO	SET	OCT	NOV	
I. Ingresos Tributarios	7	10	10	5	5	5	6	6	6	8	7	9	6	I. Ingresos Tributarios
1. Impuesto a la Renta	4	5	4	3	3	3	3	3	3	4	4	4	4	1. Impuesto a la Renta
Personas Naturales	3	4	3	2	2	2	3	2	3	3	3	3	3	Personas Naturales
Personas Jurídicas	1	1	1	0	0	0	1	1	1	1	1	1	1	Personas Jurídicas
Regularización	0	0	0	0	0	0	0	0	0	0	0	0	0	Regularización
2. Impuesto a las Importaciones	0	0	0	0	0	0	0	0	0	0	0	0	0	2. Impuesto a las Importaciones
3. Impuesto General a las Ventas	2	2	2	1	1	1	2	1	2	2	2	3	2	3. Impuesto General a las Ventas
4. Imp. Selectivo al Consumo (ISC)	0	0	0	0	0	0	0	0	0	0	0	0	0	4. Imp. Selectivo al Consumo (ISC)
5. Otros Ingresos Tributarios	2	4	4	1	1	1	1	1	1	2	1	2	1	5. Otros Ingresos Tributarios
II. Ingresos No Tributarios	0	0	0	0	0	0	0	0	0	0	0	0	0	II. Ingresos No Tributarios
Total Ingresos (I + II)	7	10	10	5	5	5	6	6	6	8	7	9	6	Total Ingresos (I + II)

Fuente: SUNAT.

Elaboración: BCRP - Sucursal Huancayo. Departamento de Estudios Económicos.

ANEXO 4

HUANCVELICA: EJECUCIÓN DEL PRESUPUESTO PÚBLICO DEL GOBIERNO NACIONAL 1/

(Millones de soles)

	2024		2025											
	NOV	DIC	ENE	FEB	MAR	ABR	MAY	JUN	JUL	AGO	SET	OCT	NOV	
<u>I. GASTOS CORRIENTES</u>	70	85	38	62	59	58	91	77	82	106	60	67	57	<u>I. GASTOS CORRIENTES</u>
Remuneraciones	17	21	16	16	16	15	16	16	19	15	16	16	16	Remuneraciones
Bienes y servicios	33	42	6	10	16	16	50	17	30	73	25	29	20	Bienes y servicios
Transferencias 2/	20	22	16	36	27	27	25	44	34	17	19	21	21	Transferencias 2/
<u>II. GASTOS DE CAPITAL</u>	56	60	2	21	13	31	14	12	43	16	15	13	13	<u>II. GASTOS DE CAPITAL</u>
Formación bruta de capital	34	54	2	21	13	31	7	12	43	16	15	13	8	Formación bruta de capital
Otros gastos de capital 3/	23	6	0	0	0	0	7	0	0	0	0	0	4	Otros gastos de capital 3/
<u>III. GASTO NO FINANCIERO TOTAL (I+II)</u>	126	144	40	83	71	89	105	89	125	122	75	79	70	<u>III. GASTO NO FINANCIERO TOTAL (I+II)</u>

1/ Preliminar. Información actualizada al 30 de noviembre del 2025

2/ Incluye el pago de pensiones, donaciones y otros gastos corrientes.

3/ Incluye donaciones y transferencias.

Fuente: MEF

Elaboración: BCRP - Sucursal Huancayo. Departamento de Estudios Económicos.

ANEXO 5

HUANCAVELICA: EJECUCIÓN DEL PRESUPUESTO PÚBLICO DEL GOBIERNO REGIONAL 1/

(Millones de soles)

	2024		2025												
	NOV	DIC	ENE	FEB	MAR	ABR	MAY	JUN	JUL	AGO	SET	OCT	NOV		
<u>I. GASTOS CORRIENTES</u>	100	161	106	85	84	96	105	101	104	96	101	98	102	<u>I. GASTOS CORRIENTES</u>	
Remuneraciones	83	107	103	81	78	86	91	86	94	86	86	86	88	Remuneraciones	
Bienes y servicios	16	51	1	2	4	7	12	13	7	8	12	9	12	Bienes y servicios	
Transferencias 2/	2	3	2	2	2	2	2	2	2	2	2	2	2	Transferencias 2/	
<u>II. GASTOS DE CAPITAL</u>	32	60	40	14	8	10	7	21	20	48	33	34	33	<u>II. GASTOS DE CAPITAL</u>	
Formación bruta de capital	32	60	40	14	8	10	7	21	20	48	33	34	31	Formación bruta de capital	
Otros gastos de capital 3/	0	0	0	0	0	0	0	0	0	0	0	0	3	Otros gastos de capital 3/	
<u>III. GASTO NO FINANCIERO TOTAL (I+II)</u>	132	222	146	98	92	106	112	122	124	145	134	132	136	<u>III. GASTO NO FINANCIERO TOTAL (I+II)</u>	

1/ Preliminar. Información actualizada al 30 de noviembre del 2025

2/ Incluye el pago de pensiones, donaciones y otros gastos corrientes.

3/ Incluye donaciones y transferencias.

Fuente: MEF

Elaboración: BCRP - Sucursal Huancayo. Departamento de Estudios Económicos.

ANEXO 6

HUANCAVELICA: EJECUCIÓN DEL PRESUPUESTO PÚBLICO DE LOS GOBIERNOS LOCALES 1/

(Millones de soles)

	2024		2025											
	NOV	DIC	ENE	FEB	MAR	ABR	MAY	JUN	JUL	AGO	SET	OCT	NOV	
<u>I. GASTOS CORRIENTES</u>	24	45	12	17	22	22	25	23	26	29	32	23	21	<u>I. GASTOS CORRIENTES</u>
Remuneraciones	6	9	6	6	7	6	6	6	8	6	6	6	6	Remuneraciones
Bienes y servicios	12	28	5	9	13	12	13	13	15	16	18	11	9	Bienes y servicios
Transferencias 2/	6	8	1	2	2	3	5	4	4	7	8	6	6	Transferencias 2/
<u>II. GASTOS DE CAPITAL</u>	42	100	5	22	36	23	30	46	63	46	58	54	57	<u>II. GASTOS DE CAPITAL</u>
Formación bruta de capital	42	100	5	22	35	23	30	45	63	46	56	54	57	Formación bruta de capital
Otros gastos de capital 3/	0	0	0	0	1	0	0	0	0	0	1	0	0	Otros gastos de capital 3/
<u>III. GASTO NO FINANCIERO TOTAL (I+II)</u>	66	145	18	40	58	45	55	68	90	75	90	77	78	<u>III. GASTO NO FINANCIERO TOTAL (I+II)</u>

1/ Preliminar. Información actualizada al 30 de noviembre del 2025

2/ Incluye el pago de pensiones, donaciones y otros gastos corrientes.

3/ Incluye donaciones y transferencias.

Fuente: MEF

Elaboración: BCRP - Sucursal Huancayo. Departamento de Estudios Económicos.

ANEXO 7

HUANCAVELICA: MOROSIDAD

(Porcentaje)

	2024		2025											
	N	D	E	F	M	A	M	J	J	A	S	O	N	
Entidades Estatales														Entidades Estatales
Banco de la Nación	2,0	1,6	1,7	1,8	1,8	1,8	1,8	1,9	1,8	1,8	1,9	1,7	1,6	Banco de la Nación
Agrobanco	5,7	4,3	4,7	5,0	4,3	4,2	4,3	4,1	4,1	4,1	2,6	3,4	3,9	Agrobanco
Sin BN y Agrobanco														Sin BN y Agrobanco
Banca Múltiple	7,4	6,9	7,2	6,7	6,8	6,7	6,9	6,8	7,9	7,1	7,5	6,9	5,8	Banca Múltiple
Financieras	4,9	4,7	5,3	5,4	5,1	5,0	5,4	5,5	4,7	4,1	4,1	3,8	3,0	Financieras
Cajas Municipales	4,6	4,2	4,4	4,7	4,6	4,6	4,5	4,3	4,2	4,2	4,0	3,8	3,5	Cajas Municipales
Cajas Rurales	11,6	11,7	10,8	9,9	8,0	8,5	9,0	6,8	9,0	9,2	6,3	5,9	5,8	Cajas Rurales
Empresas de Crédito	-	-	-	-	-	-	-	-	-	-	-	-	-	Empresas de Crédito
TOTAL MORA	4,8	4,4	4,7	4,7	4,6	4,6	4,6	4,5	4,5	4,3	4,2	3,9	3,5	TOTAL MORA

Fuente: SBS y AFP

Elaboración: BCRP - Sucursal Huancayo, Departamento de Estudios Económicos