

BANCO CENTRAL DE RESERVA DEL PERÚ
SUCURSAL HUANCAYO



HUANCAVELICA: Síntesis de Actividad Económica
Octubre 2025¹

Departamento de Estudios Económicos

¹ En el presente informe participaron Francisco Callupe Casaño y Fernando Rafael Victorio Alvarado.

ÍNDICE

Página

RESUMEN EJECUTIVO.....	3
I. ACTIVIDAD PRODUCTIVA.....	5
1. Actividad primaria.....	5
1.1 Sector agropecuario	5
1.2 Sector minería	7
2. Otros indicadores sectoriales.....	8
2.1 Sector construcción.....	8
2.2 Arribos a los establecimientos de hospedaje.....	8
II. CRÉDITOS Y DEPÓSITOS	9
1. Créditos	9
2. Depósitos	11
III. EJECUCIÓN DEL PRESUPUESTO PÚBLICO	12
1. Ejecución del Presupuesto Público de Gastos Corrientes	12
2. Ejecución del Presupuesto Público de Inversiones	13
IV. ANEXOS	15



RESUMEN EJECUTIVO

Principales hechos de importancia

- La actividad minera metálica registró un crecimiento interanual de 3,3 por ciento en octubre, impulsado por la mayor producción de cobre, plata y plomo, aunque parcialmente atenuado por la menor producción de oro y zinc. En contraste, en el mismo periodo, el sector agropecuario se contrajo en 14,4 por ciento interanual, debido a la menor actividad agrícola (-20,3 por ciento) y pecuaria (-2,8 por ciento).
- En cuanto al desempeño de otros indicadores de actividad económica en octubre, se registraron incrementos interanuales en los despachos de cemento (76,6 por ciento), inversión pública (7,3 por ciento), crédito total (6,1 por ciento) y depósitos (4,9 por ciento); no obstante, se registró una reducción en el crédito hipotecario (-11,0 por ciento).

Actividad primaria

- El **sector agropecuario** se contrajo en 14,4 por ciento interanual en octubre, debido a la menor actividad agrícola (-20,3 por ciento) y pecuaria (-2,8 por ciento). Entre enero y octubre, la producción agropecuaria disminuyó en 5,2 por ciento respecto a similar periodo del año anterior, como resultado de la menor oferta de los subsectores agrícola (-5,8 por ciento) y pecuario (-1,5 por ciento). El desempeño del subsector agrícola en octubre se explicó principalmente por la menor producción destinada al mercado interno (-22,6 por ciento), asociada a la caída en los volúmenes de papa, arveja grano verde y frijol grano seco, resultado que fue parcialmente compensado por el significativo incremento de la oferta orientada al mercado externo y a la agroindustria (274,3 por ciento), destacando la mayor producción de palta.
- La **actividad minera** registró un crecimiento interanual de 3,3 por ciento en octubre, impulsado por la mayor producción de cobre (1,6 por ciento), plata (15,5 por ciento) y plomo (12,4 por ciento). Este resultado fue parcialmente atenuado por la menor producción de oro (-45,6 por ciento) y zinc (-4,0 por ciento). El aumento en la producción de cobre y plata se explicó principalmente por el mayor aporte de Operadores Concentrados Peruanos y Compañía Minera Kolpa, respectivamente. En el acumulado enero-octubre, el sector registró una ligera contracción de 0,2 por ciento respecto a similar periodo del año anterior, debido a la menor producción de oro (-11,9 por ciento), plata (-1,7 por ciento) y zinc (-15,5 por ciento); resultado que fue parcialmente compensado por el mayor nivel de producción de cobre (11,3 por ciento) y plomo (3,9 por ciento).

Otros indicadores de actividad económica

- Los **despachos de cemento** se expandieron en 76,6 por ciento interanual, registrando variaciones positivas por noveno mes consecutivo. El incremento interanual se asoció a los mayores desembolsos de las municipalidades y el Gobierno Regional.
- El **crédito directo total** alcanzó S/ 764 millones en octubre, registrando un incremento interanual de 6,1 por ciento respecto a igual mes de 2024, explicado por la expansión de los montos otorgados por el Banco de la Nación (15,5 por ciento), Agrobanco (40,6 por ciento), las Cajas Municipales (7,0 por ciento) y la Banca Múltiple (0,7 por ciento). Los créditos en moneda nacional se incrementaron en 6,1 por ciento. Por su lado, los depósitos en moneda local se incrementaron en 3,6 por ciento.
- La **inversión pública** ascendió a S/ 100 millones en octubre, registrando un crecimiento interanual real de 7,3 por ciento, explicado por los mayores desembolsos de las municipalidades (55,0 por ciento) y del Gobierno Regional (23,0 por ciento). En el acumulado, enero y octubre, la inversión pública sumó S/ 787 millones, reportando una expansión de 19,0 por ciento, comparado con similar periodo de 2024.

CUADRO N° 1
HUANCAVELICA: OTROS INDICADORES DE ACTIVIDAD ECONÓMICA
 (Variación % respecto a similar mes del año anterior)

	May.25	Jun.25	Jul.25	Ago.25	Set.25	Oct.25
Despachos de cemento 1/	↑ 55,5	↑ 52,9	↑ 23,0	↑ 1,9	↑ 45,5	↑ 76,6
Crédito total 2/	↑ 4,7	↑ 5,3	↑ 4,7	↑ 5,1	↑ 5,9	↑ 6,1
Crédito de consumo 2/	↓ -2,9	↓ -0,3	↑ 2,4	↑ 4,5	↑ 6,6	↑ 7,7
Crédito hipotecario 2/	↓ -12,3	↓ -10,0	↓ -14,2	↓ -14,0	↓ -12,5	↓ -11,0
Inversión pública 1/	↓ -26,8	↑ 3,8	↑ 78,2	↑ 57,2	↓ -2,1	↑ 7,3

1/ En términos reales.

2/ En términos nominales.

Fuentes: UNACEM, SBS y MEF.

I. ACTIVIDAD PRODUCTIVA

1. Actividad primaria

1.1 Sector agropecuario

- El sector agropecuario se contrajo en 14,4 por ciento interanual en octubre, debido a la menor actividad agrícola (-20,3 por ciento) y pecuaria (-2,8 por ciento). Entre enero y octubre, la producción agropecuaria se redujo en 5,2 por ciento respecto a similar periodo del año anterior, debido a la menor oferta de las actividades agrícola (-5,8 por ciento) y pecuaria (-1,5 por ciento).
- El resultado interanual del subsector agrícola en octubre se explicó por la menor oferta destinada al mercado interno (-22,6 por ciento), debido a la menor producción de papa, arveja grano verde y frijol grano seco. Este resultado fue contrarrestado parcialmente por el incremento de la oferta destinada al mercado externo y a la agroindustria (274,3 por ciento), destacando la mayor producción de palta.

CUADRO N° 2
HUANCAVELICA: SECTOR AGROPECUARIO 1/
(Miles de toneladas)

Subsectores	Estructura Porcentual 2024 /2	Octubre			Enero - Octubre		
		2 024	2 025	Var. %	2 024	2 025	Var. %
AGRÍCOLA	84,0			-20,3			-5,8
Orientada al mercado interno 2/	76,2			-22,6			-7,0
Papa	30,8	21,4	14,7	-31,7	344,8	318,4	-7,6
Alfalfa	5,0	14,4	16,0	11,2	192,6	192,9	0,2
Maiz amiláceo	11,7	0,0	0,0	-	51,1	50,4	-1,4
Olluco	2,0	0,0	0,0	-	21,6	18,8	-12,8
Arveja grano verde	3,9	1,5	1,4	-9,0	23,7	21,2	-10,2
Cebada	3,1	0,0	0,0	-	26,5	24,5	-7,5
Frijol grano seco	7,2	0,0	0,0	-100,0	18,9	15,3	-19,3
Haba grano seco	2,8	0,0	0,0	-	13,2	12,2	-7,2
Quinua	0,6	0,0	0,0	-	2,4	2,5	4,7
Orientada al mercado externo y agroindustria 2/	7,8			274,3			5,9
Palta	7,6	0,1	0,3	323,3	33,7	35,7	6,1
Maiz amarillo duro	0,2	0,0	0,0	-16,7	1,2	1,0	-11,6
Caña de azúcar (para alcohol)	0,0	0,0	0,0	-	1,1	0,9	-14,7
PECUARIO	16,0			-2,8			-1,5
Vacuno 3/	4,5	0,4	0,4	-4,9	4,5	4,3	-2,9
Alpaca 3/	1,7	0,1	0,1	-2,6	0,9	0,9	-0,8
Ovino 3/	2,8	0,3	0,3	-3,6	2,5	2,5	-1,9
Leche	3,4	1,9	1,9	0,6	18,0	18,1	0,5
SECTOR AGROPECUARIO	100,0			-14,4			-5,2

1/ Cifras preliminares.

2/ Estimado a precios de 2007.

3/ Peso de animales en pie.

Fuente: MINAGRI.

Elaboración: BCRP - Sucursal Huancayo. Departamento de Estudios Económicos.



- Entre enero y octubre, la actividad agrícola se redujo 5,2 por ciento respecto al mismo periodo de 2024, debido a la menor producción destinada al mercado interno (-5,8 por ciento). No obstante, la producción orientada al mercado externo y a la agroindustria aumentó 5,9 por ciento. La caída en el mercado interno respondió principalmente a la menor oferta de papa, maíz amiláceo, olluco, arveja grano verde, cebada, frijol grano seco y haba grano seco; en cambio, el incremento para exportación y agroindustria fue impulsado por la mayor producción de palta.
- Por su parte, la producción pecuaria se contrajo en 2,8 por ciento interanual en octubre, como efecto de la menor producción de carnes de vacuno, alpaca y ovino. Entre enero y octubre, la actividad pecuaria disminuyó en 1,5 por ciento, comparado con similar periodo del año anterior.
- En cuanto al avance de las siembras correspondiente a la actual campaña agrícola 2025–2026, se instalaron 34 777 hectáreas, lo que representa un incremento de 1 667 hectáreas (5,0 por ciento) respecto a igual periodo de la campaña anterior (2024–2025). Este resultado se explicó por el aumento de las siembras de cultivos transitorios (5,5 por ciento), el cual fue parcialmente contrarrestado por la reducción en la instalación de cultivos permanentes (-67,0 por ciento). El desempeño de los cultivos transitorios estuvo asociado a mayores siembras de papa, haba grano seco, arveja grano verde, olluco, haba grano verde, arveja grano seco y maíz choclo; mientras que, en el caso de los cultivos permanentes, la disminución se explicó por la menor instalación de palta.

CUADRO N° 3
HUANCAVELICA: SUPERFICIE SEMBRADA 1/
 (Hectáreas)

	Campaña Agrícola 2/		Campaña Agrícola 2/	
	2024-2025	2025-2026	Absoluta	Porcentual
Cultivos Transitorios	32 889	34 704	1 815	5,5
Papa	10 511	11 302	791	7,5
Maiz amiláceo	8 638	8 479	-159	-1,8
Haba grano seco	2 032	2 550	518	25,5
Cebada	2 272	2 032	-240	-10,6
Arveja grano verde	1 432	1 717	285	19,9
Frijol grano seco	1 726	1 708	-18	-1,0
Olluco	1 475	1 560	85	5,8
Haba grano verde	590	809	219	37,1
Arveja grano seco	662	772	110	16,6
Maiz choclo	560	603	43	7,7
Otros transitorios	2 991	3 172	181	6,1
Cultivos Permanentes	221	73	-148	-67,0
Palta	95	55	-40	-42,1
Alfalfa	62	13	-49	-79,0
Platano	18	3	-15	-83,3
Limon	0	2	2	-
Cafe	0	0	0	-
Otros permanentes	46	0	-46	-100,0
Total	33 110	34 777	1 667	5,0

1/ Cifras preliminares.

2/ De agosto a diciembre.

Fuente: Dirección Regional de Agricultura - HUANCAVELICA.

Elaboración: BCRP - Sucursal Huancayo. Departamento de Estudios Económicos.

1.2 Sector minería

- La actividad minera metálica creció 3,3 por ciento interanual en octubre, impulsada por el aumento en la producción de cobre (1,6 por ciento), plata (15,5 por ciento) y plomo (12,4 por ciento). Este desempeño fue parcialmente atenuado por la menor producción de oro (-45,6 por ciento) y zinc (-4,0 por ciento). El incremento en la producción de cobre y plata se explicó principalmente por el mayor aporte de las empresas Operadores Concentrados Peruanos y Compañía Minera Kolpa, respectivamente; mientras que la reducción en la producción de zinc obedeció a la menor actividad de Compañía Minera Kolpa y, en el caso del oro, a la minera Sierra Antapite.
- El sector se contrajo en 0,2 por ciento entre enero y octubre, respecto a similar lapso del año anterior, debido a la menor producción de oro (-11,9 por ciento), plata (-1,7 por ciento) y zinc (-15,5); no obstante, contrarrestada por la mayor oferta de cobre (11,3 por ciento) y plomo (3,9 por ciento).
- En cuanto a la participación en el VBP minero entre enero y octubre, la producción de cobre representó el 42 por ciento, seguido por plata (23 por ciento), plomo (17 por ciento), zinc (12 por ciento) y oro (6 por ciento).

CUADRO N° 4
HUANCAMELICA: SECTOR MINERÍA 1/

(Variación porcentual real respecto a similar periodo del año anterior)

	Estructura ^{2/}		Octubre			Enero - Octubre			
	2024	2024	2025	Var. %	Contrib. %	2024	2025	Var. %	Contrib. %
Minería Metálica 2/	100,0			3,3	3,3			0,2	0,2
Cobre (TMR)	39,1	1 463	1 486	1,6	0,7	12 880	14 192	10,2	3,9
Oro (Kg.R.)	6,3	44	24	-45,6	-2,4	548	483	-11,9	-0,8
Plata (Kg.R.)	23,1	10 050	11 605	15,5	3,3	111 192	109 310	-1,7	-0,4
Plomo (TMR)	17,7	1 786	2 008	12,4	2,1	18 454	18 030	-2,3	-0,4
Zinc (TMR)	13,8	1 067	1 025	-4,0	-0,5	11 847	10 009	-15,5	-2,2
Total 2/	100,0			3,3	3,3			0,2	0,2

1/ Cifras preliminares, en unidades finas recuperables.

2/ A precios de 2007.

Fuente: INEI, MINEM y Perupetro.

Elaboración: BCRP - Sucursal Huancayo. Departamento de Estudios Económicos.

GRÁFICO N° 1
HUANCAMELICA: CRECIMIENTO DE LA PRODUCCIÓN MINERA
(Variación % real respecto a similar mes del año anterior)

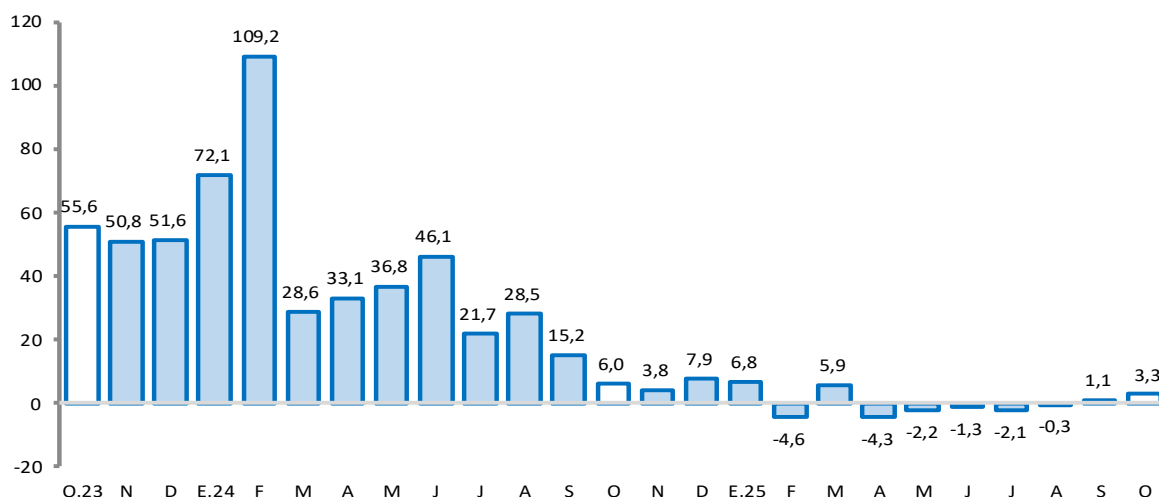

Fuente: MINEM.

Elaboración: BCRP - Sucursal Huancayo. Departamento de Estudios Económicos.

2. Otros indicadores sectoriales

2.1 Sector construcción

- En octubre, los despachos de cemento se expandieron en 76,6 por ciento interanual, registrando variaciones positivas por noveno mes consecutivo. El incremento interanual se asoció a los mayores desembolsos de las municipalidades, el Gobierno Regional y la inversión privada.
- Los despachos registraron un incremento de 31,5 por ciento entre enero y octubre, respecto a similar periodo del año anterior, influenciado por los mayores desembolsos de los municipios.

GRÁFICO N° 2
HUANCAVELICA: CRECIMIENTO DE LOS DESPACHOS DE CEMENTO
(Variación % real respecto a similar mes del año anterior)

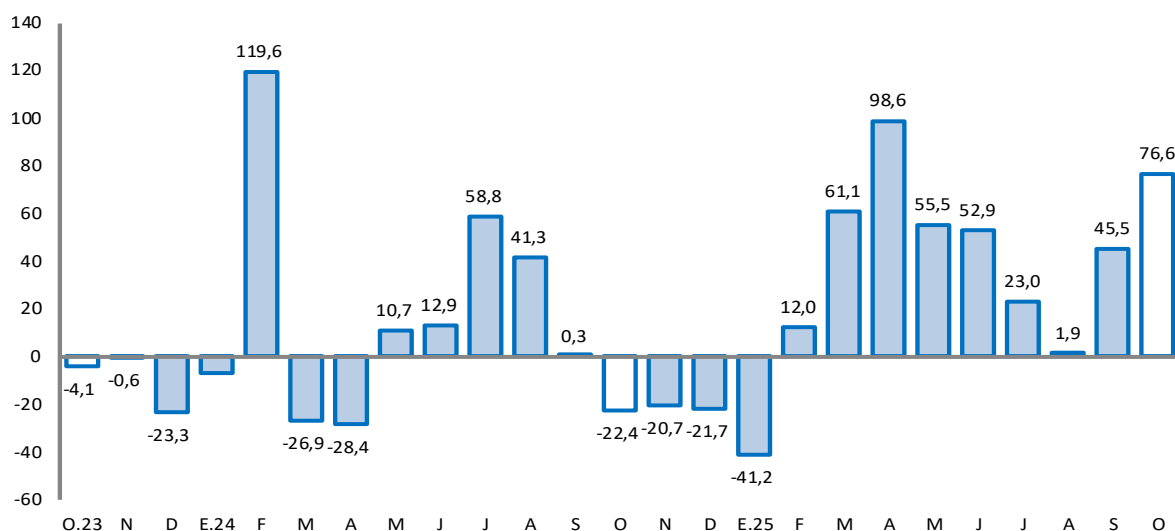

Fuente: UNACEM.

Elaboración: BCRP - Sucursal Huancayo. Departamento de Estudios Económicos.

2.2 Arribos a los establecimientos de hospedaje

- El número de arribos a los establecimientos de hospedaje ascendió a 14,2 miles en setiembre último, registrando una contracción interanual de 13,9 por ciento, explicada por la menor afluencia de visitantes nacionales (-13,9 por ciento) y extranjeros (-1,1 por ciento). Entre enero y setiembre, los arribos se redujeron en 8,8 por ciento respecto a similar periodo de 2024, debido a la menor afluencia de visitantes nacionales (-8,8 por ciento); no obstante, se registró un incremento en los arribos de turistas extranjeros (3,4 por ciento).
- Entre enero y setiembre, el 99,5 por ciento del total de arribos fueron nacionales, de los cuales el 35,7 por ciento procedió del propio departamento, seguido de Junín (25,4 por ciento), Lima Metropolitana y Callao (20,3 por ciento), Ayacucho (6,0 por ciento), Ica (5,1 por ciento), Huánuco (1,6 por ciento) y Lima provincias (1,1 por ciento). Por parte de los turistas extranjeros, el 16,3 por ciento procedió de Estados Unidos, seguido de Venezuela (15,3 por ciento), Francia (11,3 por ciento), España (9,8 por ciento), Alemania (7,5 por ciento) y Chile (5,0 por ciento) y República Popular de China (5,0 por ciento).
- El departamento cuenta con importantes atractivos turísticos, como el Complejo Arqueológico Uchkus-Inkañan, ubicado en el distrito de Yauli; y el Complejo Huaytará, en el distrito de Huaytará.

GRÁFICO N° 3
HUANCAVELICA: CRECIMIENTO DE ARRIBOS A ESTABLECIMIENTOS DE HOSPEDAJE
(Variación %)

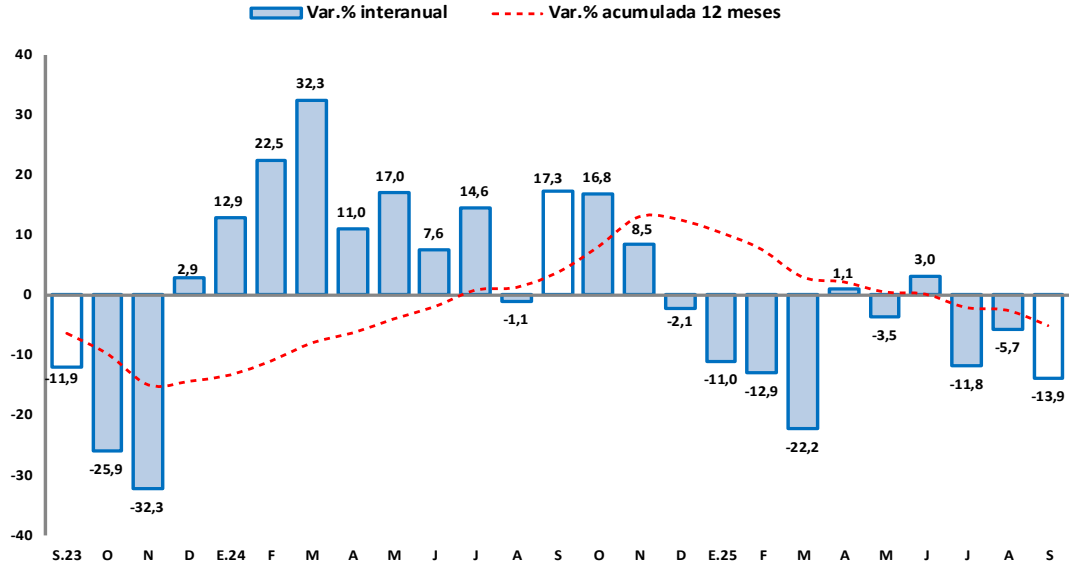

Fuente: MINCETUR.

Elaboración: BCRP - Sucursal Huancayo. Departamento de Estudios Económicos.

II. CRÉDITOS Y DEPÓSITOS

1. Créditos

- Los créditos en Huancavelica alcanzaron S/ 764 millones en octubre, registrando un incremento interanual de 6,1 por ciento respecto a igual mes de 2024, explicado por la expansión de los montos otorgados por el Banco de la Nación (15,5 por ciento), Agrobanco (40,6 por ciento), las Cajas Municipales (7,0 por ciento) y la Banca Múltiple (0,7 por ciento). En comparación con el mes previo, los créditos aumentaron en 0,7 por ciento, impulsados por los mayores desembolsos de las Cajas Municipales (1,4 por ciento) y la Banca Múltiple (0,6 por ciento).

CUADRO N° 5
HUANCAVELICA: CRÉDITO DIRECTO
(En millones de soles con tipo de cambio fijo)

	Estructura % Oct-25	Saldo en millones de soles con TCF ^{1/}		Tasa de crecimiento (%)	
		Set-25	Oct-25	Mes	12 Meses
BN y Agrobanco	13,3	103	102	-1,7	17,6
Banco de la Nación	12,0	93	92	-1,7	15,5
Agrobanco	1,3	10	10	-1,7	40,6
Sin BN y Agrobanco	86,7	656	663	1,1	4,5
Banca Múltiple	14,7	112	112	0,6	0,7
Financieras	9,6	74	74	0,0	-3,5
Cajas Municipales	61,9	466	473	1,4	7,0
Cajas Rurales	0,5	4	4	-1,2	-9,3
Empresas de Crédito	0,0	0	0	-	-
TOTAL	100,0	759	764	0,7	6,1
MN	100,0	759	764	0,7	6,1
ME	0,0	0	0	14,6	24,8
Coef. de Dolarización (%)		0,0	0,0		

1/ Los saldos en moneda extranjera se valúan al tipo de cambio constante de diciembre de 2024 (S/ 3,77)

ente: SBS y AFP

boración: BCRP - Sucursal Huancayo, Departamento de Estudios Económicos



GRÁFICO N° 4
HUANCAVELICA: CRECIMIENTO DEL CRÉDITO DIRECTO
 (Variación % respecto a similar mes del año anterior)

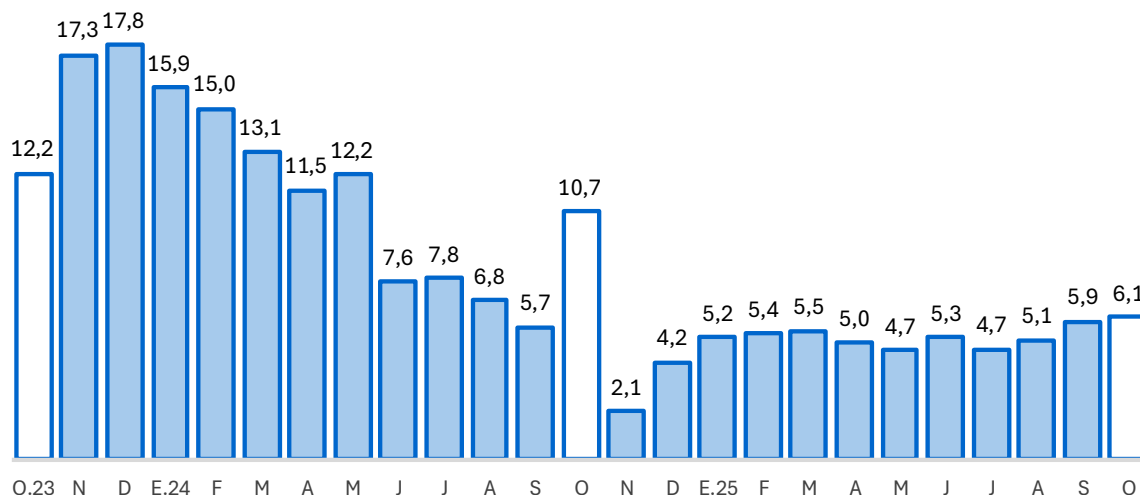

Fuente: SBS y AFP.

Elaboración: BCRP - Sucursal Huancayo. Departamento de Estudios Económicos.

- Sin considerar al Banco de la Nación y Agrobanco, el 69,5 por ciento se dirigió al segmento empresarial al término de octubre, el 28,6 por ciento para consumo y el 1,9 por ciento restante al sector hipotecario. Se registraron incrementos interanuales en los segmentos, empresarial (3,7 por ciento) y consumo (7,7 por ciento); mientras que se redujo el hipotecario (-11,0 por ciento).

CUADRO N° 6
HUANCAVELICA: CRÉDITO POR TIPO SIN BN Y AGROBANCO
 (En porcentaje)

	Estructura %	Tasa de crecimiento (%)	
		Octubre-2025	
		Mes	12 Meses
Empresarial	69,5	1,0	3,7
Corporativo	0,0	-	-
Grandes Empresas	0,0	-5,6	-
Medianas Empresas	0,4	86,4	-
Pequeñas Empresas	59,2	1,9	-
Microempresas	9,9	-5,6	-
Consumo	28,6	1,3	7,7
Hipotecario	1,9	-0,7	-11,0
Total ^{1/}	100,0	1,1	4,5

1/ Sin Banco de la Nación y Agrobanco, evaluada con tipo de cambio fijo

Fuente: SBS - Carpeta de Información del Sistema Financiero

Elaboración: BCRP - Sucursal Huancayo, Departamento de Estudios Económicos

- La morosidad alcanzó 3,9 por ciento en octubre último, porcentualmente inferior en 1,3 por ciento a similar mes de 2024. Los mayores ratios se concentraron en la Banca Múltiple (6,9 por ciento), Cajas Rurales (5,9 por ciento), Financieras (3,8 por ciento), Cajas Municipales (3,8 por ciento), Agrobanco (3,4 por ciento) y el Banco de la Nación (1,7 por ciento).

GRÁFICO N° 5

HUANCAVELICA: TASA DE MOROSIDAD 1/ 2/
(Porcentaje)

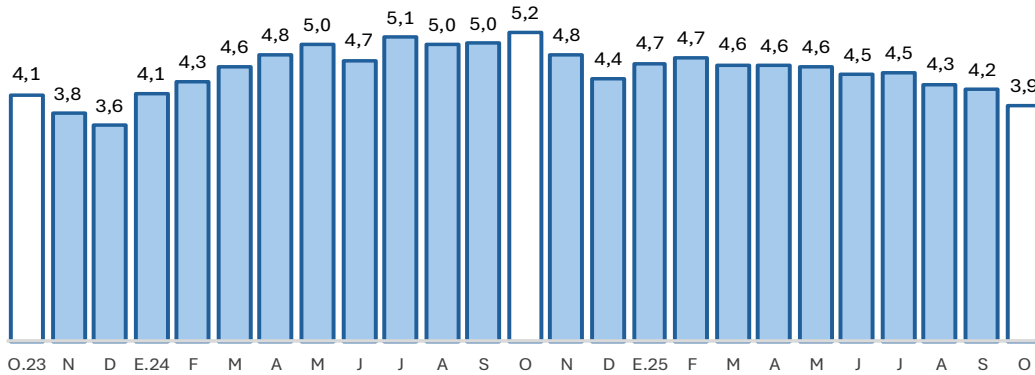

1/ Morosidad = (créditos vencidos + créditos en cobranza judicial) / colocaciones brutas.

2/ Preliminar.

0,0: Información no disponible.

Fuente: SBS y AFP.

Elaboración: BCRP - Sucursal Huancayo. Departamento de Estudios Económicos.

2. Depósitos

- Los depósitos totalizaron S/ 702 millones en octubre, registrando un incremento interanual de 4,9 por ciento respecto a similar mes de 2024. En comparación con el mes previo, aumentaron en 1,7 por ciento. El crecimiento interanual se explicó por los mayores montos en depósitos de ahorro (10,1 por ciento) y a plazo (10,0 por ciento), principalmente en la Banca Múltiple, las Financieras y las Cajas Municipales. En términos intermensuales, el aumento obedeció a los mayores depósitos de ahorro (0,5 por ciento) y a la vista (0,5 por ciento).

CUADRO N° 7
HUANCAVELICA: DEPÓSITOS
(En millones de soles con tipo de cambio fijo)

	Estructura %	Saldo en millones de soles con TCF ^{1/}		Tasa de crecimiento (%)	
		Oct-25	Set-25	Mes	12 Meses
Banco de la Nación	42,6	301	299	-0,5	-2,3
Banco de la Nación	42,6	301	299	-0,5	-2,3
Sin BN y Agrobanco	57,4	390	403	3,5	10,9
Banca Múltiple	19,9	129	140	8,7	7,0
Financieras	2,9	20	21	1,0	14,5
Cajas Municipales	34,5	240	243	0,9	13,1
Cajas Rurales	0,0	0	0	-5,3	-32,6
TOTAL	100,0	690	702	1,7	4,9
Vista	12,6	88	88	0,5	-20,9
Ahorro	60,5	412	425	3,1	10,1
A plazo	26,9	190	189	-0,5	10,0
MN	97,6	675	685	1,5	3,6
ME	2,4	15	17	15,1	111,2
Coef. de Dolarización (%)		2,2	2,4		

1/ Los saldos en moneda extranjera se valúan al tipo de cambio constante de diciembre de 2024 (S/ 3,77)

Fuente: SBS y AFP

Elaboración: BCRP - Sucursal Huancayo, Departamento de Estudios Económicos



GRÁFICO N° 6
HUANCAVELICA: CRECIMIENTO DE LOS DEPÓSITOS
(Variación % respecto a similar mes del año anterior)

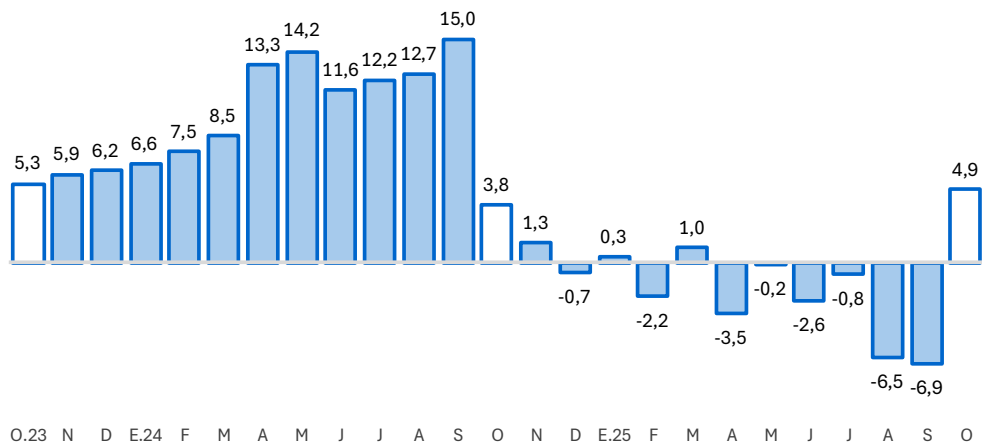

Fuente: SBS y AFP.
Elaboración: BCRP - Sucursal Huancayo. Departamento de Estudios Económicos.

- Por tipo de moneda, los depósitos estuvieron compuestos en 97,6 por ciento por moneda nacional y en 2,4 por ciento por moneda extranjera en octubre. En comparación con octubre de 2024, los depósitos en moneda nacional se incrementaron en 3,6 por ciento; de manera similar, los depósitos en moneda extranjera se expandieron en 111,2 por ciento.

III. EJECUCIÓN DEL PRESUPUESTO PÚBLICO

1. Ejecución del Presupuesto Público de Gastos Corrientes

- La ejecución presupuestal del gasto corriente no financiero ascendió a S/ 188 millones en octubre, registrando un crecimiento interanual de 0,6 por ciento, explicado por los mayores gastos del Gobierno Nacional (13,4 por ciento), los cuales fueron parcialmente contrarrestados por la reducción en las municipalidades (-11,1 por ciento) y en el Gobierno Regional (-3,9 por ciento).
- Entre enero y octubre, la ejecución del gasto corriente (S/ 1 905 millones) acumuló una expansión de 7,7 por ciento, comparado con similar periodo del año anterior, debido a los mayores gastos en el Gobierno Nacional (19,9 por ciento), por bienes y servicios; en el Gobierno Regional (2,1 por ciento), por remuneraciones; y en las municipalidades (0,4 por ciento), por transferencias.

CUADRO N° 8
HUANCAVELICA: EJECUCIÓN DEL PRESUPUESTO DE GASTOS CORRIENTES 1/
(Millones de soles)

	Estructura	Octubre			Enero - Octubre		
		2024	2025	V% Real	2024	2025	V% Real
Gobierno Nacional	32,8	58	67	13,4	575	700	19,9
Gobierno Regional	53,9	100	98	-3,9	940	974	2,1
Gobiernos Locales	13,3	26	23	-11,1	228	232	0,4
Total	100,0	184	188	0,6	1 742	1 905	7,7

1/ Preliminar. Información actualizada al 31 de octubre del 2025
Fuente: MEF
Elaboración: BCRP - Sucursal Huancayo. Departamento de Estudios Económicos.



2. Ejecución del Presupuesto Público de Inversiones

- La inversión pública en Huancavelica alcanzó S/ 100 millones en octubre, registrando un crecimiento interanual real de 7,3 por ciento, explicado por los mayores desembolsos de las municipalidades (55,0 por ciento) y del Gobierno Regional (23,0 por ciento). En el ámbito municipal, el aumento estuvo asociado a mayores gastos en los sectores orden público y seguridad, comunicaciones y agropecuario; mientras que, en el Gobierno Regional, se explicó por mayores gastos en los sectores agropecuario, salud y transporte. El resultado interanual fue parcialmente contrarrestado por la reducción de la inversión del Gobierno Nacional (-59,6 por ciento).
- Entre enero y octubre, la inversión pública sumó S/ 787 millones, reportando una expansión de 19,0 por ciento, comparado con similar periodo de 2024, relacionada a los mayores desembolsos en las municipalidades (93,4 por ciento); no obstante, los menores desembolsos en el Gobierno Nacional (-16,5 por ciento) y Gobierno Regional (-9,2 por ciento).
- En cuanto al avance de la inversión pública entre enero y octubre, lo ejecutado en los tres niveles de gobierno representó el 44,7 por ciento del Presupuesto Institucional Modificado (PIM) de la región que sumó S/ 1 438,9 millones. El Gobierno Regional alcanzó un avance de ejecución del 68,4 por ciento, seguido del Gobierno Nacional (53,7 por ciento) y municipalidades (49,0 por ciento).

CUADRO N° 9
HUANCAVELICA: EJECUCIÓN DEL PRESUPUESTO PÚBLICO DE INVERSIONES 1/
(Millones de soles)

	Estructura	Octubre			Enero - Octubre		
		2024	2025	V% Real	2024	2025	V% Real
Gobierno Nacional	29,8	31	13	-59,6	202	172	-16,5
Gobierno Regional	35,8	27	34	23,0	256	235	-9,2
Gobiernos Locales	34,4	34	54	55,0	194	380	93,4
Total	100,0	92	100	7,3	652	787	19,0

1/ Preliminar. Información actualizada al 31 de octubre del 2025

Fuente: MEF

Elaboración: BCRP - Sucursal Huancayo. Departamento de Estudios Económicos.

GRÁFICO N° 7
HUANCAVELICA: CRECIMIENTO DE LA EJECUCIÓN DEL PRESUPUESTO PÚBLICO DE INVERSIONES
(Variación % real)

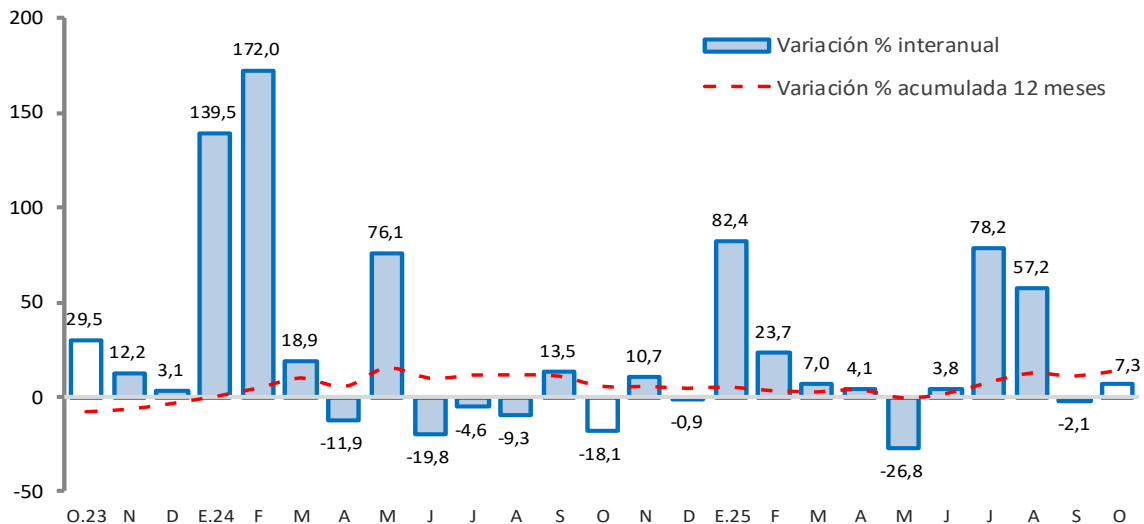

Fuente: MEF

Elaboración: BCRP - Sucursal Huancayo. Departamento de Estudios Económicos.

- Entre los principales proyectos que se ejecutaron entre enero y octubre, destacaron en el Gobierno Nacional, “Mejoramiento de los servicios de salud del Hospital Regional Zacarías Correa Valdivia de Huancavelica; en el distrito de Ascensión, provincia de Huancavelica” con un gasto devengado de S/ 42,5 millones; “Mejoramiento de la carretera Dv. Lirio; Cunyacc – Pucapampa; Acoria – Dv, La Esmeralda y Arizona, por niveles de servicio, en el distrito de Acoria, provincia de Huancavelica” con un gasto devengado de S/ 16,0 millones; y “Creación del servicio de formación profesional en Ingeniería Ambiental, Ingeniería de Minas e Ingeniería Civil, de la Universidad Nacional de Huancavelica, en el distrito de Lircay” con un gasto de S/ 14,9 millones.
- En el Gobierno Regional, sobresalieron los proyectos de, “Mejoramiento de los servicios de salud del segundo nivel de atención del establecimiento de salud estratégico, Hospital de Pampas, en la provincia de Tayacaja” con un gasto devengado de S/ 84,9 millones; “Mejoramiento de la carretera Huancavelica - Yauli – Pucapampa (ruta HV - 112)” con un gasto de S/ 43,1 millones; y “Mejoramiento de la carretera Pucapampa – Ccasapata – Chuñunapampa – Tinquercasa - Padre Rumi - Paucará” con un gasto devengado de S/ 11,3 millones.
- Finalmente, en las municipalidades, los mayores desembolsos se registraron en “Mejoramiento de los servicios operativos o misionales institucionales, en la unidad de maestranza de la Municipalidad Provincial de la provincia de Churcampá” con un gasto devengado de S/ 9,2 millones; el “Mejoramiento y ampliación de los servicios de agua potable y alcantarillado sanitario, y la creación del servicio de tratamiento de aguas residuales en el centro poblado de Huayllay Chico, en el distrito de Lircay, provincia de Angaraes” con un gasto devengado de S/ 5,8 millones; y “Mejoramiento y ampliación del servicio de educación secundaria en la I.E. Cesar Vallejo Mendoza, en la provincia de Angaraes” con un gasto devengado de S/ 5,5 millones.

IV. ANEXOS

ANEXO 1

CULTIVOS	2 024			2 025										CULTIVOS
	OCT	NOV	DIC	ENE	FEB	MAR	ABR	MAY	JUN	JUL	AGO	SET	OCT	
AGRÍCOLA														AGRÍCOLA
CONSUMO INTERNO														CONSUMO INTERNO
Ajo	7	0	0	0	20	30	101	615	630	576	269	9	8	Ajo
Alfalfa	14 350	16 231	18 186	19 841	22 186	23 899	23 154	21 061	19 404	17 281	15 315	14 847	15 954	Alfalfa
Arveja grano seco	0	0	0	0	0	0	9	1 194	2 794	1 659	84	9	0	Arveja grano seco
Arveja grano verde	1 515	359	398	394	2 872	3 831	4 487	2 319	777	961	2 301	1 926	1 379	Arveja grano verde
Avena grano	0	0	0	0	0	0	9	311	364	79	0	0	0	Avena grano
Cebada	0	0	0	0	0	0	78	2 807	10 782	9 482	1 291	83	0	Cebada
Chirimoya	0	0	0	1	3	14	57	106	105	77	28	4	1	Chirimoya
Chocho o tarhui	0	0	0	0	0	0	2	23	44	202	31	0	0	Chocho o tarhui
Frijol grano seco	15	3	8	7	6	2	1 715	3 891	6 277	3 052	290	15	0	Frijol grano seco
Haba grano seco	0	0	0	0	0	0	112	2 398	5 378	3 802	485	35	0	Haba grano seco
Haba grano verde	132	56	123	238	649	1 373	2 636	1 902	889	590	430	241	99	Haba grano verde
Maca	0	0	0	0	0	14	0	151	840	702	82	0	0	Maca
Maiz amiláceo	0	0	0	0	0	0	869	8 545	22 407	16 411	2 131	0	0	Maiz amiláceo
Maiz choclo	436	268	192	1 393	1 174	2 132	1 548	564	119	344	688	578	621	Maiz choclo
Mashua	0	0	0	0	0	0	817	2 607	1 054	498	20	0	0	Mashua
Melocoton	5	0	0	6	42	71	64	50	29	16	5	0	0	Melocoton
Oca	0	0	0	0	0	0	512	2 604	1 786	416	0	0	0	Oca
Olluco	0	0	0	332	1 015	1 501	2 440	6 378	5 323	1 737	36	0	43	Olluco
Papa	21 445	11 521	4 286	9 440	16 437	33 317	73 064	107 015	48 725	12 559	1 438	1 782	14 654	Papa
Papaya	10	8	7	5	12	62	62	46	28	15	13	6	7	Papaya
Platano	0	0	0	2	30	182	245	255	182	96	39	3	0	Platano
Tomate	0	0	0	15	14	192	76	161	24	0	11	8	23	Tomate
Trigo	0	0	0	0	0	0	1	606	2 573	3 183	709	52	0	Trigo
Tuna	0	0	144	1 196	2 369	1 989	750	131	2	0	0	0	0	Tuna
Zapallo	30	0	0	525	1 088	1 839	1 820	412	259	0	19	25	0	Zapallo
Otros Cons. Interno	922	766	806	2 284	8 549	16 937	17 100	15 464	9 733	5 506	3 354	1 026	940	Otros Cons. Interno
INDUSTRIAL Y/O EXP.														INDUSTRIAL Y/O EXP.
Palta	75	203	202	1 348	6 596	10 154	8 080	4 351	2 199	962	1 427	294	315	Palta
Quinua	0	0	0	0	0	0	20	366	1 330	727	52	0	0	Quinua
Caña de azúcar (para alcohol)	0	0	0	149	336	258	115	36	12	12	15	0	0	Caña de azúcar (para alcohol)
Otros Industrial y/o Exp.	-52	-167	-173	-1 329	-6 580	-10 137	-8 098	-4 543	-3 215	-1 203	-1 465	-294	-297	Otros Industrial y/o Exp.
PECUARIO														PECUARIO
CARNE 2/														CARNE 2/
Ave	79,4	85,9	121,9	85,9	94,6	85,5	102,1	87,5	89,0	90,8	98,4	77,8	77,0	Ave
Ovino	263,1	251,1	253,0	250,1	240,9	228,4	236,8	255,8	304,1	229,2	226,1	253,3	253,6	Ovino
Porcino	149,8	153,8	174,0	160,5	155,1	143,1	150,4	160,5	158,5	148,4	133,8	137,6	145,2	Porcino
Vacuno	422,9	455,6	510,4	444,0	467,5	417,0	422,2	455,6	457,1	453,7	411,1	411,9	402,2	Vacuno
Caprino	58,4	58,6	57,9	49,6	46,2	53,4	60,9	61,6	64,7	52,3	53,6	52,6	53,4	Caprino
Alpaca	92,2	90,0	92,3	86,7	81,1	85,8	84,4	101,5	104,4	89,7	92,4	95,7	89,8	Alpaca
Llama	49,4	52,0	54,0	40,0	45,5	44,1	43,6	44,2	47,1	43,3	43,6	45,0	50,5	Llama
Huevo	41,8	41,9	42,0	42,2	43,5	42,4	41,9	40,7	42,0	42,4	41,5	40,3	39,9	Huevo
Leche	1 863,4	1 670,4	1 714,3	1 630,3	1 656,3	1 659,6	1 955,4	1 965,4	1 882,3	1 710,7	1 868,4	1 870,3	1 875,3	Leche
Lana	0,0	0,0	0,0	0,0	156,3	19,9	4,1	0,0	0,0	0,0	0,0	0,0	0,0	Lana
FIBRA														FIBRA
Fibra de Alpaca	0,6	0,3	8,6	0,0	14,4	7,9	3,5	19,9	29,6	0,0	0,0	0,8	0,7	Fibra de Alpaca
Fibra de Llama	0,0	0,0	0,8	0,0	5,9	0,6	0,1	1,3	1,8	0,0	0,0	0,0	0,0	Fibra de Llama

1/ Cifras preliminares.

2/ Peso de animales en pie.

Fuente: MINAGRI.

Elaboración: BCRP - Sucursal Huancayo. Departamento de Estudios Económicos.



ANEXO 2

	2024			2025										
	OCT	NOV	DIC	ENE	FEB	MAR	ABR	MAY	JUN	JUL	AGO	SET	OCT	
MINERÍA METÁLICA														MINERÍA METÁLICA
Cobre (TMR)	1 463	1 437	1 467	1 490	1 346	1 371	1 233	1 473	1 462	1 484	1 477	1 370	1 486	Cobre (TMR)
Oro (Gr.R)	44 060	48 770	44 568	54 063	50 994	63 921	52 533	67 967	59 675	60 615	25 663	24 024	23 962	Oro (Gr.R)
Plata (Kg.R)	10 050	9 720	11 487	10 785	10 551	11 883	10 348	10 802	11 435	9 300	11 429	11 172	11 605	Plata (Kg.R)
Plomo (TMR)	1 786	1 718	1 847	1 653	1 745	1 805	1 842	1 693	1 746	1 780	1 856	1 901	2 008	Plomo (TMR)
Zinc (TMR)	1 067	1 062	1 219	1 029	83	1 078	1 152	1 075	1 085	1 210	1 199	1 074	1 025	Zinc (TMR)

Fuente: INEI, MINEM y Perupetro

Elaboración: BCRP - Sucursal Huancayo. Departamento de Estudios Económicos

ANEXO 3**HUANCAVELICA: INGRESOS CORRIENTES DEL GOBIERNO CENTRAL**

(Millones de soles)

	2 024			2 025										
	OCT	NOV	DIC	ENE	FEB	MAR	ABR	MAY	JUN	JUL	AGO	SET	OCT	
I. Ingresos Tributarios	6	7	10	10	5	5	5	6	6	6	8	7	9	I. Ingresos Tributarios
1. Impuesto a la Renta	4	4	5	4	3	3	3	3	3	3	4	4	4	1. Impuesto a la Renta
Personas Naturales	3	3	4	3	2	2	2	3	2	3	3	3	3	Personas Naturales
Personas Jurídicas	1	1	1	1	0	0	0	1	1	1	1	1	1	Personas Jurídicas
Regularización	0	0	0	0	0	0	0	0	0	0	0	0	0	Regularización
2. Impuesto a las Importaciones	0	0	0	0	0	0	0	0	0	0	0	0	0	2. Impuesto a las Importaciones
3. Impuesto General a las Ventas	2	2	2	2	1	1	1	2	1	2	2	2	3	3. Impuesto General a las Ventas
4. Imp. Selectivo al Consumo (ISC)	0	0	0	0	0	0	0	0	0	0	0	0	0	4. Imp. Selectivo al Consumo (ISC)
5. Otros Ingresos Tributarios	1	2	4	4	1	1	1	1	1	1	2	1	2	5. Otros Ingresos Tributarios
II. Ingresos No Tributarios	0	0	0	0	0	0	0	0	0	0	0	0	0	II. Ingresos No Tributarios
Total Ingresos (I + II)	6	7	10	10	5	5	5	6	6	6	8	7	9	Total Ingresos (I + II)

Fuente: SUNAT.

Elaboración: BCRP - Sucursal Huancayo. Departamento de Estudios Económicos.

ANEXO 4

HUANCAVELICA: EJECUCIÓN DEL PRESUPUESTO PÚBLICO DEL GOBIERNO NACIONAL 1/

(Millones de soles)

	2024			2025										
	OCT	NOV	DIC	ENE	FEB	MAR	ABR	MAY	JUN	JUL	AGO	SET	OCT	
<u>I. GASTOS CORRIENTES</u>	58	70	85	38	62	59	58	91	77	82	106	60	67	<u>I. GASTOS CORRIENTES</u>
Remuneraciones	16	17	21	16	16	16	15	16	16	19	15	16	16	Remuneraciones
Bienes y servicios	14	33	42	6	10	16	16	50	17	30	73	25	29	Bienes y servicios
Transferencias 2/	29	20	22	16	36	27	27	25	44	34	17	19	21	Transferencias 2/
<u>II. GASTOS DE CAPITAL</u>	31	56	60	2	21	13	31	14	12	43	16	15	13	<u>II. GASTOS DE CAPITAL</u>
Formación bruta de capital	31	34	54	2	21	13	31	7	12	43	16	15	13	Formación bruta de capital
Otros gastos de capital 3/	0	23	6	0	0	0	0	7	0	0	0	0	0	Otros gastos de capital 3/
<u>III. GASTO NO FINANCIERO TOTAL (I+II)</u>	89	126	144	40	83	71	89	105	89	125	122	75	79	<u>III. GASTO NO FINANCIERO TOTAL (I+II)</u>

1/ Preliminar. Información actualizada al 31 de octubre del 2025

2/ Incluye el pago de pensiones, donaciones y otros gastos corrientes.

3/ Incluye donaciones y transferencias.

Fuente: MEF

Elaboración: BCRP - Sucursal Huancayo. Departamento de Estudios Económicos.

ANEXO 5**HUANCAVELICA: EJECUCIÓN DEL PRESUPUESTO PÚBLICO DEL GOBIERNO REGIONAL 1/**

(Millones de soles)

	2024			2025										
	OCT	NOV	DIC	ENE	FEB	MAR	ABR	MAY	JUN	JUL	AGO	SET	OCT	
<u>I. GASTOS CORRIENTES</u>	100	100	161	106	85	84	96	105	101	104	96	101	98	<u>I. GASTOS CORRIENTES</u>
Remuneraciones	87	83	107	103	81	78	86	91	86	94	86	86	86	Remuneraciones
Bienes y servicios	11	16	51	1	2	4	7	12	13	7	8	12	9	Bienes y servicios
Transferencias 2/	2	2	3	2	2	2	2	2	2	2	2	2	2	Transferencias 2/
<u>II. GASTOS DE CAPITAL</u>	27	32	60	40	14	8	10	7	21	20	48	33	34	<u>II. GASTOS DE CAPITAL</u>
Formación bruta de capital	27	32	60	40	14	8	10	7	21	20	48	33	34	Formación bruta de capital
Otros gastos de capital 3/	0	0	0	0	0	0	0	0	0	0	0	0	0	Otros gastos de capital 3/
<u>III. GASTO NO FINANCIERO TOTAL (I+II)</u>	127	132	222	146	98	92	106	112	122	124	145	134	132	<u>III. GASTO NO FINANCIERO TOTAL (I+II)</u>

1/ Preliminar. Información actualizada al 31 de octubre del 2025

2/ Incluye el pago de pensiones, donaciones y otros gastos corrientes.

3/ Incluye donaciones y transferencias.

Fuente: MEF

Elaboración: BCRP - Sucursal Huancayo. Departamento de Estudios Económicos.

ANEXO 6

HUANCAMELICA: EJECUCIÓN DEL PRESUPUESTO PÚBLICO DE LOS GOBIERNOS LOCALES 1/

(Millones de soles)

	2024			2025										
	OCT	NOV	DIC	ENE	FEB	MAR	ABR	MAY	JUN	JUL	AGO	SET	OCT	
<u>I. GASTOS CORRIENTES</u>	26	24	45	12	17	22	22	25	23	26	29	32	23	<u>I. GASTOS CORRIENTES</u>
Remuneraciones	7	6	9	6	6	7	6	6	6	8	6	6	6	Remuneraciones
Bienes y servicios	13	12	28	5	9	13	12	13	13	15	16	18	11	Bienes y servicios
Transferencias 2/	6	6	8	1	2	2	3	5	4	4	7	8	6	Transferencias 2/
<u>II. GASTOS DE CAPITAL</u>	34	42	100	5	22	36	23	30	46	63	46	58	54	<u>II. GASTOS DE CAPITAL</u>
Formación bruta de capital	34	42	100	5	22	35	23	30	45	63	46	56	54	Formación bruta de capital
Otros gastos de capital 3/	0	0	0	0	0	1	0	0	0	0	0	1	0	Otros gastos de capital 3/
<u>III. GASTO NO FINANCIERO TOTAL (I+II)</u>	60	66	145	18	40	58	45	55	68	90	75	90	77	<u>III. GASTO NO FINANCIERO TOTAL (I+II)</u>

1/ Preliminar. Información actualizada al 31 de octubre del 2025

2/ Incluye el pago de pensiones, donaciones y otros gastos corrientes.

3/ Incluye donaciones y transferencias.

Fuente: MEF

Elaboración: BCRP - Sucursal Huancayo. Departamento de Estudios Económicos.

ANEXO 7**HUANCAVELICA: MOROSIDAD**

(Porcentaje)

	2024			2025										
	O	N	D	E	F	M	A	M	J	J	A	S	O	
Entidades Estatales														Entidades Estatales
Banco de la Nación	2,1	2,0	1,6	1,7	1,8	1,8	1,8	1,8	1,9	1,8	1,8	1,9	1,7	Banco de la Nación
Agrobanco	5,7	5,7	4,3	4,7	5,0	4,3	4,2	4,3	4,1	4,1	4,1	2,6	3,4	Agrobanco
Sin BN y Agrobanco														Sin BN y Agrobanco
Banca Múltiple	7,4	7,4	6,9	7,2	6,7	6,8	6,7	6,9	6,8	7,9	7,1	7,5	6,9	Banca Múltiple
Financieras	6,0	4,9	4,7	5,3	5,4	5,1	5,0	5,4	5,5	4,7	4,1	4,1	3,8	Financieras
Cajas Municipales	4,9	4,6	4,2	4,4	4,7	4,6	4,6	4,5	4,3	4,2	4,2	4,0	3,8	Cajas Municipales
Cajas Rurales	13,1	11,6	11,7	10,8	9,9	8,0	8,5	9,0	6,8	9,0	9,2	6,3	5,9	Cajas Rurales
Empresas de Crédito	-	-	-	-	-	-	-	-	-	-	-	-	-	Empresas de Crédito
TOTAL MORA	5,2	4,8	4,4	4,7	4,7	4,6	4,6	4,6	4,5	4,5	4,3	4,2	3,9	TOTAL MORA

Fuente: SBS y AFP

Elaboración: BCRP - Sucursal Huancayo, Departamento de Estudios Económicos