

**BANCO CENTRAL DE RESERVA DEL PERÚ**  
**SUCURSAL HUANCAYO**



**HUANCAVELICA: Síntesis de Actividad Económica**  
**Setiembre 2025<sup>1</sup>**

**Departamento de Estudios Económicos**

---

<sup>1</sup> En el presente informe participaron Francisco Callupe Casaño y Fernando Rafael Victorio Alvarado.

## ÍNDICE

*Página*

<b>RESUMEN EJECUTIVO .....</b>	<b>3</b>
<b>I. ACTIVIDAD PRODUCTIVA.....</b>	<b>5</b>
1. Actividad primaria.....	5
1.1 Sector agropecuario .....	5
1.2 Sector minería .....	7
2. Otros indicadores sectoriales.....	8
2.1 Sector construcción.....	8
2.2 Arribos a los establecimientos de hospedaje.....	8
<b>II. CRÉDITOS Y DEPÓSITOS .....</b>	<b>9</b>
1. Créditos .....	9
2. Depósitos .....	11
<b>III. EJECUCIÓN DEL PRESUPUESTO PÚBLICO .....</b>	<b>12</b>
1. Ejecución del Presupuesto Público de Gastos Corrientes .....	12
2. Ejecución del Presupuesto Público de Inversiones .....	13
<b>IV. ANEXOS .....</b>	<b>15</b>



## RESUMEN EJECUTIVO

### Principales hechos de importancia

- La actividad minera metálica se incrementó en 1,1 por ciento interanual en setiembre, explicada por la mayor producción de cobre (8,6 por ciento) y plata (14,7 por ciento); aunque parcialmente contrarrestada por la menor producción de oro (-45,4 por ciento), zinc (-13,9 por ciento) y plomo (-4,0 por ciento). Por su parte, el sector agropecuario se contrajo en 20,5 por ciento interanual en setiembre, debido a la menor actividad agrícola (-35,6 por ciento) y pecuaria (-2,0 por ciento).
- En cuanto al desempeño de otros indicadores de actividad económica en setiembre, se registraron incrementos interanuales en los despachos de cemento (45,5 por ciento) y crédito total (5,9 por ciento); no obstante, se registró una reducción en el crédito hipotecario (-12,5 por ciento), en los depósitos (-6,9 por ciento) y en la inversión pública (-2,1 por ciento).

### Actividad primaria

- El **sector agropecuario** se contrajo en 20,5 por ciento interanual en setiembre, debido a la menor actividad agrícola (-35,6 por ciento) y pecuaria (-2,0 por ciento). Entre enero y setiembre, la producción agropecuaria se redujo en 4,8 por ciento respecto a similar periodo del año anterior, debido a la menor oferta de las actividades agrícola (-5,4 por ciento) y pecuaria (-1,4 por ciento). El resultado interanual del subsector agrícola en setiembre se explicó por la menor oferta destinada al mercado interno (-39,4 por ciento), debido a la menor producción de papa, maíz amiláceo, arveja grano verde, cebada y frijol grano seco. Este resultado fue contrarrestado parcialmente por el incremento de la oferta destinada al mercado externo y a la agroindustria (562,5 por ciento), destacando la mayor producción de palta.
- La **actividad minera** se incrementó en 1,1 por ciento interanual en setiembre, explicada por la mayor producción de cobre (8,6 por ciento) y plata (14,7 por ciento); aunque parcialmente contrarrestada por la menor producción de oro (-45,4 por ciento), zinc (-13,9 por ciento) y plomo (-4,0 por ciento). En plomo y zinc, la menor producción fue explicada por la Compañía Minera Kolpa, en el caso de oro, por la minera Sierra Antapite, mientras que la mayor producción de cobre y plata estuvo a cargo de la minera Operadores Concentrados Peruanos y Compañía Minera Kolpa respectivamente. El sector se contrajo en 0,2 por ciento entre enero y setiembre, respecto a similar lapso del año anterior, debido a la menor producción de oro (-8,9 por ciento), plata (-3,4 por ciento), plomo (-3,9 por ciento) y zinc (-16,7 por ciento).

### Otros indicadores de actividad económica

- Los **despachos de cemento** se expandieron en 45,5 por ciento interanual, registrando variaciones positivas por octavo mes consecutivo. El incremento interanual se asoció a los mayores desembolsos de las municipalidades y el Gobierno Nacional.
- El **crédito directo total** alcanzó S/ 759 millones en setiembre, registrando un incremento de 5,9 por ciento comparado con igual mes de 2024, justificado por la expansión de montos otorgados en Banco de la Nación (18,6 por ciento), Agrobanco (41,9 por ciento), Cajas Municipales (6,3 por ciento) y Cajas Rurales (0,2 por ciento). Los créditos en moneda nacional se incrementaron en 5,9 por ciento; mientras que los depósitos en moneda local se redujeron en 7,5 por ciento.
- La **inversión pública** ascendió a S/ 104 millones en setiembre, inferior en 2,1 por ciento interanual en términos reales, como efecto de los menores desembolsos en el Gobierno Nacional (-45,4 por ciento) y Gobierno Regional (-36,3). En el acumulado, entre enero y setiembre, la inversión pública sumó S/ 687 millones, reportando una expansión de 20,9 por ciento, comparado con similar periodo de 2024, relacionada a los mayores desembolsos en las municipalidades (101,7 por ciento); no obstante, los menores desembolsos en el Gobierno Regional (-13,0 por ciento) y Gobierno Nacional (-8,8 por ciento).

**CUADRO N° 1**  
**HUANCAVELICA: OTROS INDICADORES DE ACTIVIDAD ECONÓMICA**  
 (Variación % respecto a similar mes del año anterior)

	<b>Abr.25</b>	<b>May.25</b>	<b>Jun.25</b>	<b>Jul.25</b>	<b>Ago.25</b>	<b>Set.25</b>
Despachos de cemento 1/	↑ 98,6	↑ 55,5	↑ 52,9	↑ 23,0	↑ 1,9	↑ 45,5
Crédito total 2/	↑ 5,0	↑ 4,7	↑ 5,3	↑ 4,7	↑ 5,1	↑ 5,9
Crédito de consumo 2/	↓ -4,6	↓ -2,9	↓ -0,3	↑ 2,4	↑ 4,5	↑ 6,6
Crédito hipotecario 2/	↓ -12,3	↓ -12,3	↓ -10,0	↓ -14,2	↓ -14,0	↓ -12,5
Inversión pública 1/	↑ 4,1	↓ -26,8	↑ 3,8	↑ 78,2	↑ 57,2	↓ -2,1

1/ En términos reales.

2/ En términos nominales.

Fuentes: UNACEM, SBS y MEF.

## I. ACTIVIDAD PRODUCTIVA

### 1. Actividad primaria

#### 1.1 Sector agropecuario

- El sector agropecuario se contrajo en 20,5 por ciento interanual en setiembre, debido a la menor actividad agrícola (-35,6 por ciento) y pecuaria (-2,0 por ciento). Entre enero y setiembre, la producción agropecuaria se redujo en 4,8 por ciento respecto a similar periodo del año anterior, debido a la menor oferta de las actividades agrícola (-5,4 por ciento) y pecuaria (-1,4 por ciento).
- El resultado interanual del subsector agrícola en setiembre se explicó por la menor oferta destinada al mercado interno (-39,4 por ciento), debido a la menor producción de papa, maíz amiláceo, arveja grano verde, cebada y frijol grano seco. Este resultado fue contrarrestado parcialmente por el incremento de la oferta destinada al mercado externo y a la agroindustria (562,5 por ciento), destacando la mayor producción de palta.

**CUADRO N° 2**  
**HUANCAVELICA: SECTOR AGROPECUARIO 1/**  
(Miles de toneladas)

Subsectores	Estructura Porcentual 2024 /2	Setiembre			Enero - Setiembre		
		2 024	2 025	Var. %	2 024	2 025	Var. %
<b>AGRÍCOLA</b>	<b>84,0</b>			<b>-35,6</b>			<b>-5,4</b>
<b>Orientada al mercado interno 2/</b>	<b>76,2</b>			<b>-39,4</b>			<b>-6,5</b>
Papa	30,8	6,7	1,8	-73,3	323,3	303,8	-6,1
Alfalfa	5,0	14,8	14,8	0,4	178,2	177,0	-0,7
Maíz amiláceo	11,7	0,0	0,0	-100,0	51,1	50,4	-1,4
Olluco	2,0	0,0	0,0	-	21,6	18,8	-13,0
Arveja grano verde	3,9	2,4	1,9	-18,5	22,1	19,9	-10,3
Cebada	3,1	0,1	0,1	-3,8	26,5	24,5	-7,5
Frijol grano seco	7,2	0,0	0,0	-64,9	18,9	15,3	-19,3
Haba grano seco	2,8	0,0	0,0	-	13,2	12,2	-7,2
Quinua	0,6	0,0	0,0	-	2,4	2,5	4,7
<b>Orientada al mercado externo y agroindustria 2/</b>	<b>7,8</b>			<b>562,5</b>			<b>5,2</b>
Palta	7,6	0,0	0,3	643,6	33,6	35,4	5,4
Maíz amarillo duro	0,2	0,0	0,0	-100,0	1,1	1,0	-11,5
Caña de azúcar (para alcohol)	0,0	0,0	0,0	-	1,1	0,9	-14,7
<b>PECUARIO</b>	<b>16,0</b>			<b>-2,0</b>			<b>-1,4</b>
Vacuno 3/	4,5	0,4	0,4	-3,3	4,0	3,9	-2,7
Alpaca 3/	1,7	0,1	0,1	-3,4	0,8	0,8	-0,6
Ovino 3/	2,8	0,3	0,3	-2,0	2,3	2,2	-1,7
Leche	3,4	1,9	1,9	0,6	16,1	16,2	0,5
<b>SECTOR AGROPECUARIO</b>	<b>100,0</b>			<b>-20,5</b>			<b>-4,8</b>

1/ Cifras preliminares.

2/ Estimado a precios de 2007.

3/ Peso de animales en pie.

Fuente: MINAGRI.

Elaboración: BCRP - Sucursal Huancayo. Departamento de Estudios Económicos.



- Entre enero y setiembre, la actividad agrícola se redujo 5,4 por ciento respecto al mismo periodo de 2024, debido a la menor producción destinada al mercado interno (-6,5 por ciento). No obstante, la producción orientada al mercado externo y a la agroindustria aumentó 5,2 por ciento. La caída en el mercado interno respondió principalmente a la menor oferta de papa, alfalfa, maíz amiláceo, cebada, arveja grano verde, frijol grano seco y haba grano seco; en cambio, el incremento para exportación y agroindustria fue impulsado por la mayor producción de palta.
- Por su parte, la producción pecuaria se contrajo en 2,0 por ciento interanual en setiembre, como efecto de la menor producción de carnes de vacuno, alpaca y ovino. Entre enero y setiembre, la actividad pecuaria disminuyó en 1,4 por ciento, comparado con similar periodo del año anterior.
- En cuanto al avance de las siembras, correspondiente a la actual campaña agrícola (2025-2026), se instalaron 7 007 hectáreas, inferior en 517 hectáreas (-6,9 por ciento) comparado con igual periodo de la campaña anterior (2024-2025). Este resultado se explicó por las menores siembras de cultivos transitorios (-4,7 por ciento) y de cultivos permanentes (-96,7 por ciento). El resultado en los cultivos transitorios se relacionó a las menores siembras de papa, maíz amiláceo, oca, haba grano seco y zapallo; mientras que, en relación con los cultivos permanentes, se debió a la reducción de instalaciones de palta.

**CUADRO N° 3**  
**HUANCAVELICA: SUPERFICIE SEMBRADA 1/**  
 (Hectáreas)

	Campaña Agrícola 2/		Campaña Agrícola 2/	
	2024-2025	2025-2026	Absoluta	Porcentual
<b>Cultivos Transitorios</b>	<b>7 343</b>	<b>7 001</b>	<b>-342</b>	<b>-4,7</b>
Papa	3 172	3 118	-54	-1,7
Maíz amiláceo	1 620	1 307	-313	-19,3
Olluco	746	793	47	6,3
Arveja grano verde	310	368	58	18,7
Maíz choclo	276	313	37	13,4
Haba grano verde	182	195	13	7,1
Frijol grano seco	127	161	34	26,8
Oca	216	152	-64	-29,6
Haba grano seco	139	120	-19	-13,7
Zapallo	115	100	-15	-13,0
Otros transitorios	440	374	-66	-15,0
<b>Cultivos Permanentes</b>	<b>181</b>	<b>6</b>	<b>-175</b>	<b>-96,7</b>
Palta	86	6	-80	-93,0
Cafe	0	0	0	-
Lucuma	0	0	0	-
Manzana	0	0	0	-
Melocoton	0	0	0	-
Otros permanentes	95	0	-95	-100,0
<b>Total</b>	<b>7 524</b>	<b>7 007</b>	<b>-517</b>	<b>-6,9</b>

1/ Cifras preliminares.

2/ De agosto a diciembre.

Fuente: Dirección Regional de Agricultura - HUANCAVELICA.

Elaboración: BCRP - Sucursal Huancayo. Departamento de Estudios Económicos.

## 1.2 Sector minería

- La actividad minera metálica se incrementó en 1,1 por ciento interanual en setiembre, explicada por la mayor producción de cobre (8,6 por ciento) y plata (14,7 por ciento); aunque parcialmente contrarrestada por la menor producción de oro (-45,4 por ciento), zinc (-13,9 por ciento) y plomo (-4,0 por ciento). En plomo y zinc, la menor producción fue explicada por la Compañía Minera Kolpa, en el caso de oro, por la minera Sierra Antapite, mientras que la mayor producción de cobre y plata estuvo a cargo de la minera Operadores Concentrados Peruanos y Compañía Minera Kolpa respectivamente.
- El sector se contrajo en 0,2 por ciento entre enero y setiembre, respecto a similar lapso del año anterior, debido a la menor producción de oro (-8,9 por ciento), plata (-3,4 por ciento), plomo (-3,9 por ciento) y zinc (-16,7); no obstante, contrarrestada por la mayor oferta de cobre (11,3 por ciento).
- En cuanto a la participación en el VBP minero entre enero y setiembre, la producción de cobre representó el 42 por ciento, seguido por plata (23 por ciento), plomo (17 por ciento), zinc (12 por ciento) y oro (6 por ciento).

**CUADRO N° 4**  
**HUANCAMELICA: SECTOR MINERÍA 1/**  
(Variación porcentual real respecto a similar periodo del año anterior)

	Estructura <sup>2/</sup>	Setiembre				Enero - Setiembre			
		2024	2025	Var. %	Contrib. %	2024	2025	Var. %	Contrib. %
<b>Minería Metálica 2/</b>	<b>100,0</b>			<b>1,1</b>	<b>1,1</b>			<b>-0,2</b>	<b>-0,2</b>
Cobre (TMR)	39,1	1 262	1 370	8,6	3,3	11 417	12 705	11,3	4,3
Oro (Kg.R.)	6,3	44	24	-45,4	-2,4	504	459	-8,9	-0,6
Plata (Kg.R.)	23,1	9 744	11 172	14,7	3,1	101 143	97 705	-3,4	-0,8
Plomo (TMR)	17,7	1 981	1 901	-4,0	-0,8	16 668	16 022	-3,9	-0,7
Zinc (TMR)	13,8	1 247	1 074	-13,9	-2,1	10 780	8 984	-16,7	-2,3
<b>Total 2/</b>	<b>100,0</b>			<b>1,1</b>	<b>1,1</b>			<b>-0,2</b>	<b>-0,2</b>

1/ Cifras preliminares, en unidades finas recuperables.

2/ A precios de 2007.

Fuente: INEI, MINEM y Perupetro.

Elaboración: BCRP - Sucursal Huancayo. Departamento de Estudios Económicos.

**GRÁFICO N° 1**  
**HUANCAMELICA: CRECIMIENTO DE LA PRODUCCIÓN MINERA**  
(Variación % real respecto a similar mes del año anterior)

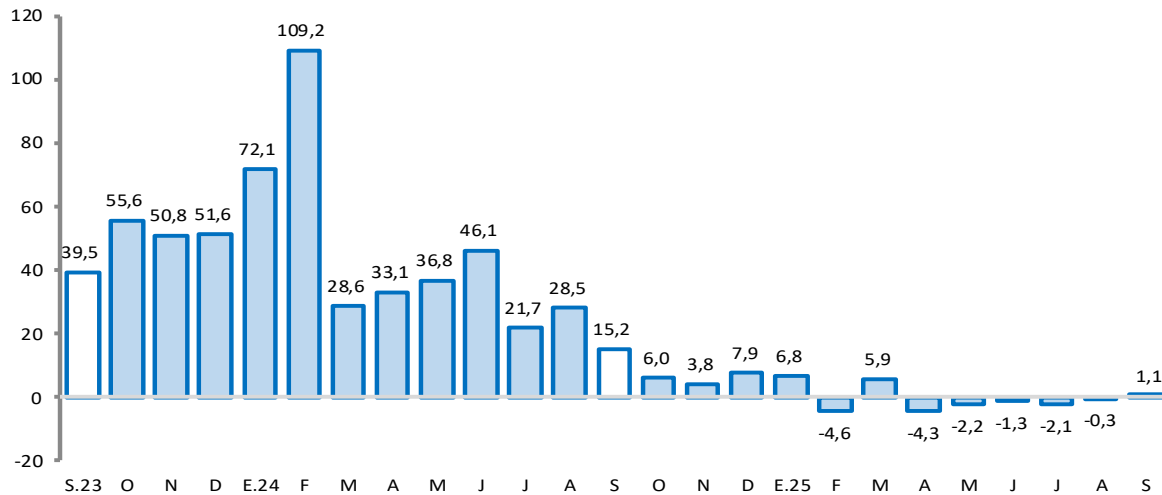

Fuente: MINEM.

Elaboración: BCRP - Sucursal Huancayo. Departamento de Estudios Económicos.

## 2. Otros indicadores sectoriales

### 2.1 Sector construcción

- En setiembre, los despachos de cemento se expandieron en 45,5 por ciento interanual, registrando variaciones positivas por octavo mes consecutivo. El incremento interanual se asoció a los mayores desembolsos de las municipalidades y la inversión privada.
- Los despachos registraron un incremento de 26,3 por ciento entre enero y setiembre, respecto a similar periodo del año anterior, influenciado por los mayores desembolsos de los municipios y la inversión privada.

**GRÁFICO N° 2**  
**HUANCAVELICA: CRECIMIENTO DE LOS DESPACHOS DE CEMENTO**  
 (Variación % real respecto a similar mes del año anterior)

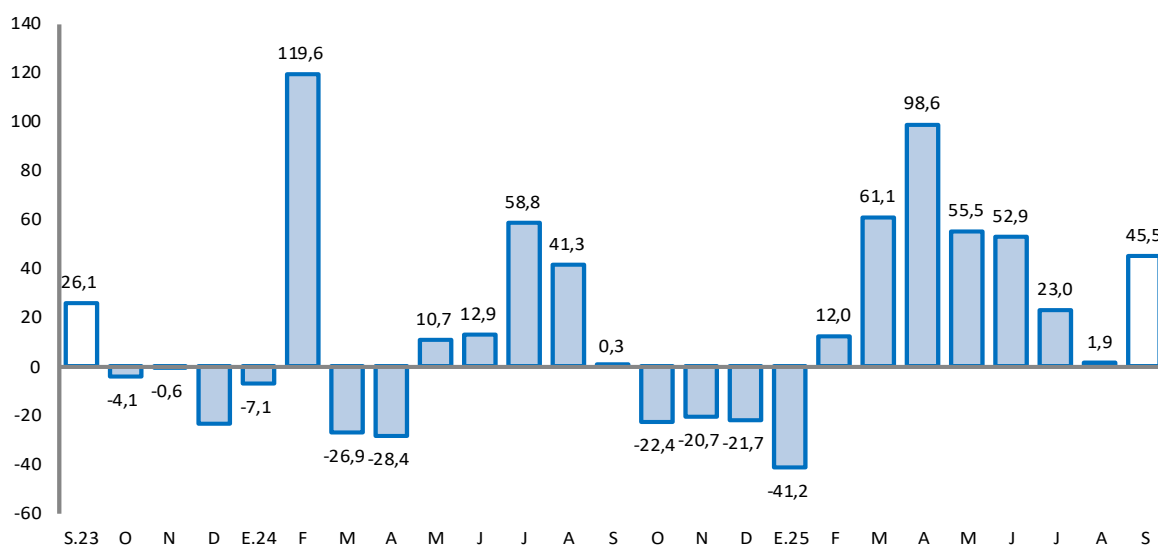

Fuente: UNACEM.

Elaboración: BCRP - Sucursal Huancayo. Departamento de Estudios Económicos.

### 2.2 Arribos a los establecimientos de hospedaje

- El número de arribos a los establecimientos de hospedaje ascendió a 15,2 miles en agosto último, registrando una contracción de 5,2 por ciento interanual, debido a la menor afluencia de visitantes nacionales (-5,5 por ciento); no obstante, contrarrestado por una mayor afluencia de visitantes extranjeros (94,6 por ciento). Entre enero y agosto, los arribos se redujeron en 8,2 por ciento, comparado con similar lapso de 2024, explicado por la menor afluencia de visitantes nacionales (-8,3 por ciento); sin embargo, el incremento de turistas extranjeros (5,9 por ciento).
- Entre enero y agosto, el 99,5 por ciento del total de arribos fueron nacionales, de los cuales el 35,4 por ciento procedió del propio departamento, seguido de Junín (25,6 por ciento), Lima Metropolitana y Callao (20,8 por ciento), Ayacucho (6,2 por ciento), Ica (4,9 por ciento), Huánuco (1,5 por ciento) y Lima provincias (1,1 por ciento). Por parte de los turistas extranjeros, el 14,4 por ciento procedió de Venezuela, seguido de Estados Unidos (13,4 por ciento), Francia (13,0 por ciento), España (11,3 por ciento), Alemania (8,0 por ciento) y Chile (5,7 por ciento) y República Popular de China (5,7 por ciento).
- El departamento cuenta con importantes atractivos turísticos, como el Complejo Arqueológico Uchkus-Inkañan, ubicado en el distrito de Yauli; y el Complejo Huaytará, en el distrito de Huaytará.



**GRÁFICO N° 3**  
**HUANCAVELICA: CRECIMIENTO DE ARRIBOS A ESTABLECIMIENTOS DE HOSPEDAJE**  
(Variación %)

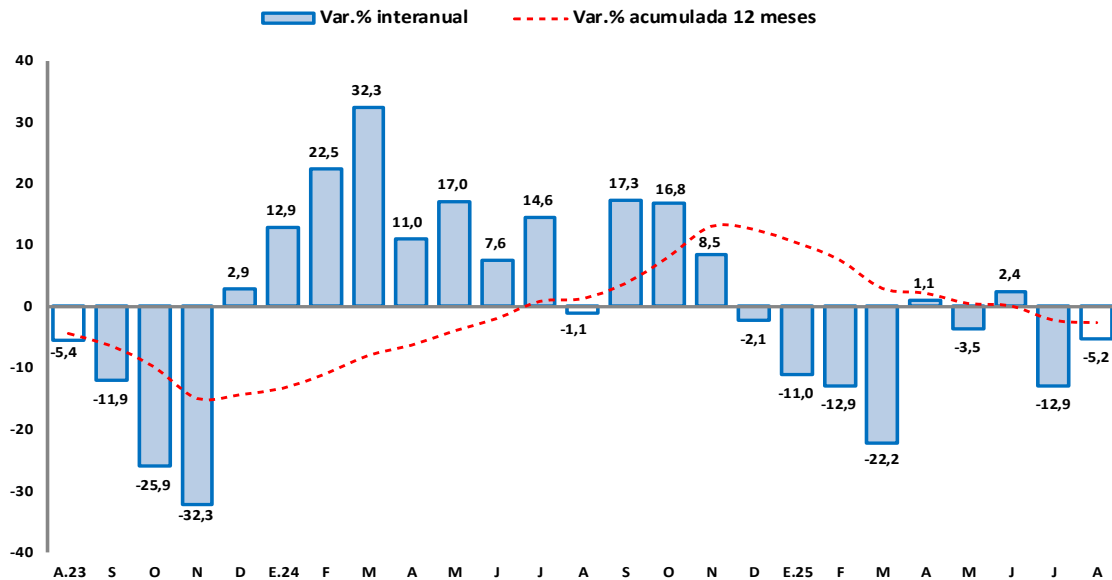

Fuente: MINCETUR.

Elaboración: BCRP - Sucursal Huancayo. Departamento de Estudios Económicos.

## II. CRÉDITOS Y DEPÓSITOS

### 1. Créditos

- Los créditos en Huancavelica alcanzaron S/ 759 millones en setiembre, registrando un incremento de 5,9 por ciento comparado con igual mes de 2024, justificado por la expansión de montos otorgados en Banco de la Nación (18,6 por ciento), Agrobanco (41,9 por ciento), Cajas Municipales (6,3 por ciento) y Cajas Rurales (0,2 por ciento). Comparado con el mes previo, se incrementó en 0,6 por ciento, ante los incrementos en Banco de la Nación (0,3 por ciento), Banca Múltiple (0,1 por ciento), Cajas Rurales (4,2 por ciento) y las Cajas Municipales (0,8 por ciento).

**CUADRO N° 5**  
**HUANCAVELICA: CRÉDITO DIRECTO**  
(En millones de soles con tipo de cambio fijo)

	Estructura %	Saldo en millones de soles con TCF <sup>1/</sup>		Tasa de crecimiento (%)	
		Set-25	Ago-25	Mes	12 Meses
<b>BN y Agrobanco</b>	<b>13,6</b>	<b>103</b>	<b>103</b>	<b>0,1</b>	<b>20,5</b>
Banco de la Nación	12,3	93	93	0,3	18,6
Agrobanco	1,3	10	10	-1,1	41,9
<b>Sin BN y Agrobanco</b>	<b>86,4</b>	<b>651</b>	<b>656</b>	<b>0,7</b>	<b>3,9</b>
Banca Múltiple	14,7	112	112	0,1	-0,2
Financieras	9,7	73	74	1,1	-3,6
Cajas Municipales	61,4	463	466	0,8	6,3
Cajas Rurales	0,5	4	4	4,2	0,2
Empresas de Crédito	0,0	0	0	-	-
<b>TOTAL</b>	<b>100,0</b>	<b>754</b>	<b>759</b>	<b>0,6</b>	<b>5,9</b>
MN	100,0	754	759	0,6	5,9
ME	0,0	0	0	-2,8	19,2
Coef. de Dolarización (%)		0,0	0,0		

1/ Los saldos en moneda extranjera se valúan al tipo de cambio constante de diciembre de 2024 (S/ 3,77)

Fuente: SBS y AFP

Elaboración: BCRP - Sucursal Huancayo, Departamento de Estudios Económicos

**GRÁFICO N° 4**  
**HUANCAVELICA: CRECIMIENTO DEL CRÉDITO DIRECTO**  
 (Variación % respecto a similar mes del año anterior)

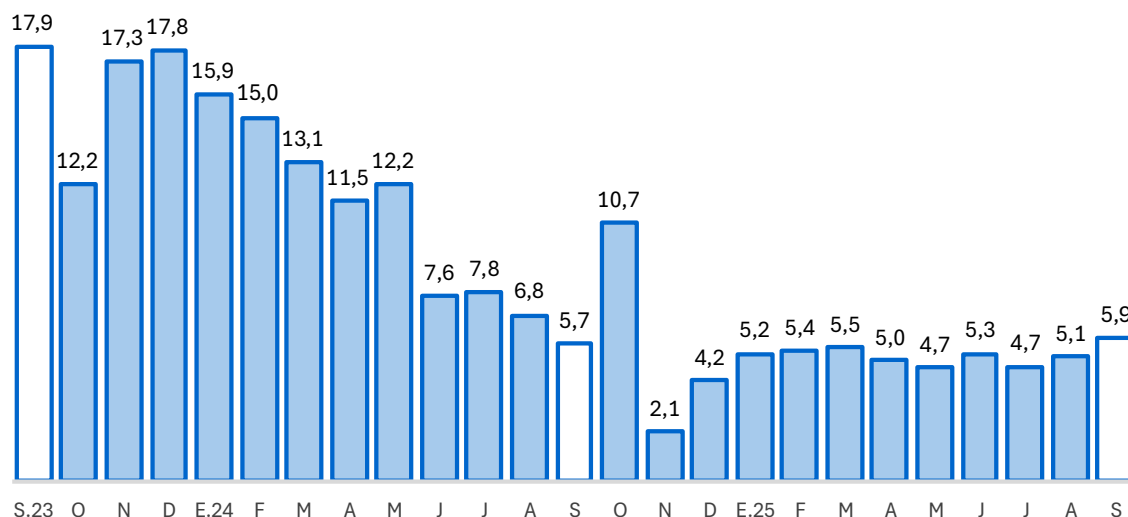

Fuente: SBS y AFP.

Elaboración: BCRP - Sucursal Huancayo. Departamento de Estudios Económicos.

- Sin considerar al Banco de la Nación y Agrobanco, el 69,6 por ciento se dirigió al segmento empresarial al término de setiembre, el 28,5 por ciento para consumo y el 1,9 por ciento restante al sector hipotecario. Se registraron incrementos interanuales en los segmentos, empresarial (3,4 por ciento) y consumo (6,6 por ciento); mientras que se redujo el hipotecario (-12,5 por ciento).

**CUADRO N° 6**  
**HUANCAVELICA: CRÉDITO POR TIPO SIN BN Y AGROBANCO**  
 (En porcentaje)

	Estructura % Set-25	Tasa de crecimiento (%) Setiembre-2025	
		Setiembre-2025	
		Mes	12 Meses
<b>Empresarial</b>	<b>69,6</b>	<b>0,6</b>	<b>3,4</b>
Corporativo	0,0	-	-
Grandes Empresas	0,0	20,0	-
Medianas Empresas	0,2	-7,5	-
Pequeñas Empresas	58,8	0,4	-
Microempresas	10,6	2,0	-
<b>Consumo</b>	<b>28,5</b>	<b>1,0</b>	<b>6,6</b>
<b>Hipotecario</b>	<b>1,9</b>	<b>0,3</b>	<b>-12,5</b>
<b>Total <sup>1/</sup></b>	<b>100,0</b>	<b>0,7</b>	<b>3,9</b>

1/ Sin Banco de la Nación y Agrobanco, evaluada con tipo de cambio fijo

Fuente: SBS - Carpeta de Información del Sistema Financiero

Elaboración: BCRP - Sucursal Huancayo, Departamento de Estudios Económicos

- La morosidad alcanzó 4,2 por ciento en setiembre último, porcentualmente inferior en 0,8 por ciento a similar mes de 2024. Los mayores ratios se concentraron en la Banca Múltiple (7,5 por ciento), Cajas Rurales (6,3 por ciento), Financieras (4,1 por ciento), Cajas Municipales (4,0 por ciento), Agrobanco (2,6 por ciento) y el Banco de la Nación (1,9 por ciento).

**GRÁFICO N° 5**  
**HUANCAVELICA: TASA DE MOROSIDAD 1/ 2/**  
(Porcentaje)

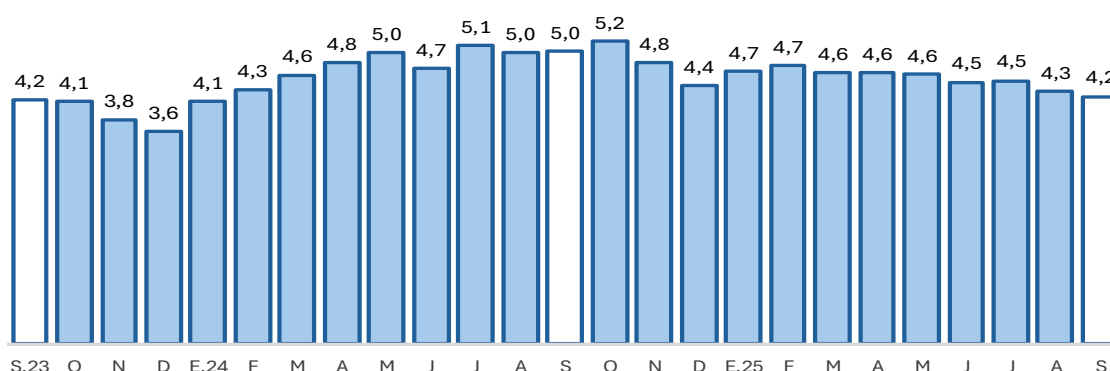

1/ Morosidad = (créditos vencidos + créditos en cobranza judicial) / colocaciones brutas.

2/ Preliminar.

0,0: Información no disponible.

Fuente: SBS y AFP.

Elaboración: BCRP - Sucursal Huancayo. Departamento de Estudios Económicos.

## 2. Depósitos

- Los depósitos totalizaron S/ 690 millones en setiembre, inferior en 6,9 por ciento respecto de similar mes de 2024. Comparado con el mes previo, presentó un incremento de 1,4 por ciento. El resultado interanual se debió a los menores montos en depósitos a la vista (-55,0 por ciento), principalmente en el Banco de la Nación, Banca Múltiple y las Cajas Rurales. Respecto al resultado intermensual, el aumento obedeció a los mayores depósitos a la vista (3,0 por ciento), ahorro (1,4 por ciento) y a plazo (0,6 por ciento).

**CUADRO N° 7**  
**HUANCAVELICA: DEPÓSITOS**  
(En millones de soles con tipo de cambio fijo)

	Estructura %	Saldo en millones de soles con TCF <sup>1/</sup>		Tasa de crecimiento (%)	
		Ago-25	Set-25	Mes	12 Meses
	Set-25				
<b>Banco de la Nación</b>	<b>43,5</b>	<b>301</b>	<b>301</b>	<b>0,0</b>	<b>-21,4</b>
Banco de la Nación	43,5	301	301	0,0	-21,4
<b>Sin BN y Agrobanco</b>	<b>56,5</b>	<b>380</b>	<b>390</b>	<b>2,4</b>	<b>8,7</b>
Banca Múltiple	18,6	123	129	4,4	-0,6
Financieras	3,0	21	20	-0,2	16,5
Cajas Municipales	34,8	237	240	1,6	13,8
Cajas Rurales	0,0	0	0	8,1	-41,8
<b>TOTAL</b>	<b>100,0</b>	<b>681</b>	<b>690</b>	<b>1,4</b>	<b>-6,9</b>
Vista	12,7	85	88	3,0	-55,0
Ahorro	59,7	406	412	1,4	8,8
A plazo	27,6	189	190	0,6	13,8
MN	97,8	669	675	1,0	-7,5
ME	2,2	12	15	22,0	37,8
Coef. de Dolarización (%)		1,8	2,2		

1/ Los saldos en moneda extranjera se valúan al tipo de cambio constante de diciembre de 2024 (S/ 3,77)

Fuente: SBS y AFP

Elaboración: BCRP - Sucursal Huancayo, Departamento de Estudios Económicos

GRÁFICO N° 6  
HUANCAVELICA: CRECIMIENTO DE LOS DEPÓSITOS  
(Variación % respecto a similar mes del año anterior)

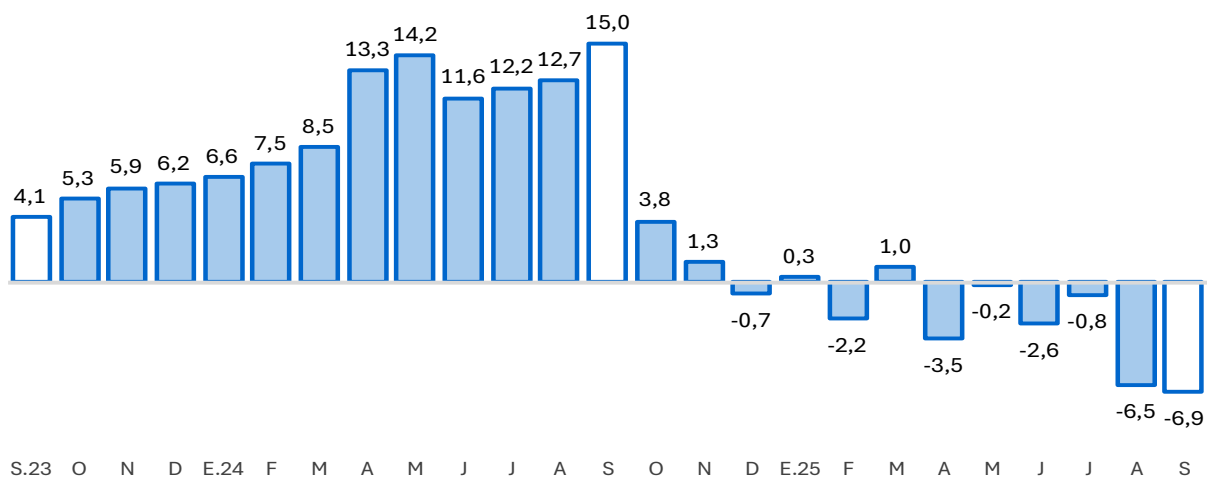

Fuente: SBS y AFP.  
Elaboración: BCRP - Sucursal Huancayo. Departamento de Estudios Económicos.

- Por tipo de moneda, los depósitos estuvieron conformados en un 97,8 por ciento por moneda nacional y en 2,2 por ciento por moneda extranjera en setiembre. Comparado con setiembre de 2024, los depósitos en moneda nacional se redujeron en 7,5 por ciento, mientras que los depósitos en moneda extranjera se expandieron en 37,8 por ciento.

III. EJECUCIÓN DEL PRESUPUESTO PÚBLICO

1. Ejecución del Presupuesto Público de Gastos Corrientes

- La ejecución presupuestal del gasto corriente no financiero ascendió a S/ 193 millones en setiembre, registrando un crecimiento de 8,5 por ciento interanual, asociado a los mayores gastos en los 3 niveles de gobierno; en municipalidades (29,3 por ciento), en el Gobierno Nacional (8,9 por ciento) y en el Gobierno Regional (3,0 por ciento).
- Entre enero y setiembre, la ejecución del gasto corriente (S/ 1 558 millones) acumuló una expansión de 8,6 por ciento, comparado con similar periodo del año anterior, debido a los mayores gastos en el Gobierno Nacional (20,6 por ciento), por bienes y servicios; en el Gobierno Regional (2,7 por ciento), por personal y remuneraciones; y en las municipalidades (1,8 por ciento), por transferencias.

CUADRO N° 8  
HUANCAVELICA: EJECUCIÓN DEL PRESUPUESTO DE GASTOS CORRIENTES 1/  
(Millones de soles)

	Estructura	Setiembre			Enero - Setiembre		
		2024	2025	V% Real	2024	2025	V% Real
Gobierno Nacional	32,8	54	60	8,9	517	633	20,6
Gobierno Regional	53,9	96	101	3,0	839	876	2,8
Gobiernos Locales	13,3	25	32	29,3	202	209	1,8
Total	100,0	175	193	8,5	1 558	1 718	8,6

1/ Preliminar. Información actualizada al 30 de setiembre del 2025  
Fuente: MEF  
Elaboración: BCRP - Sucursal Huancayo. Departamento de Estudios Económicos.



## 2. Ejecución del Presupuesto Público de Inversiones

- La inversión pública en Huancavelica alcanzó S/ 104 millones en setiembre, inferior en 2,1 por ciento interanual en términos reales, como efecto de los menores desembolsos en el Gobierno Nacional (-45,4 por ciento) y Gobierno Regional (-36,3). La reducción estuvo asociada a los menores gastos en los sectores salud, comunicaciones y saneamiento. El resultado interanual fue contrarrestado parcialmente por los mayores devengados de las municipalidades (106,3 por ciento).
- Entre enero y setiembre, la inversión pública sumó S/ 687 millones, reportando una expansión de 20,9 por ciento, comparado con similar periodo de 2024, relacionada a los mayores desembolsos en las municipalidades (101,7 por ciento); no obstante, los menores desembolsos en el Gobierno Regional (-13,0 por ciento) y Gobierno Nacional (-8,8 por ciento).
- En cuanto al avance de la inversión pública entre enero y setiembre, lo ejecutado en los tres niveles de gobierno representó el 47,9 por ciento del Presupuesto Institucional Modificado (PIM) de la región que sumó S/ 1 434,5 millones. El Gobierno Regional alcanzó un avance de ejecución del 58,2 por ciento, seguido del Gobierno Nacional (48,0 por ciento) y municipalidades (43,1 por ciento).

**CUADRO N° 9**  
**HUANCAVELICA: EJECUCIÓN DEL PRESUPUESTO PÚBLICO DE INVERSIONES 1/**  
(Millones de soles)

	Estructura 2024	Setiembre			Enero - Setiembre		
		2024	2025	V% Real	2024	2025	V% Real
Gobierno Nacional	29,8	27	15	-45,4	172	159	-8,8
Gobierno Regional	35,8	51	33	-36,3	229	202	-13,0
Gobiernos Locales	34,4	27	56	106,3	159	326	101,7
<b>Total</b>	<b>100,0</b>	<b>105</b>	<b>104</b>	<b>-2,1</b>	<b>560</b>	<b>687</b>	<b>20,9</b>

1/ Preliminar. Información actualizada al 30 de setiembre del 2025

Fuente: MEF

Elaboración: BCRP - Sucursal Huancayo. Departamento de Estudios Económicos.

**GRÁFICO N° 7**  
**HUANCAVELICA: CRECIMIENTO DE LA EJECUCIÓN DEL PRESUPUESTO PÚBLICO DE INVERSIONES**  
(Variación % real)

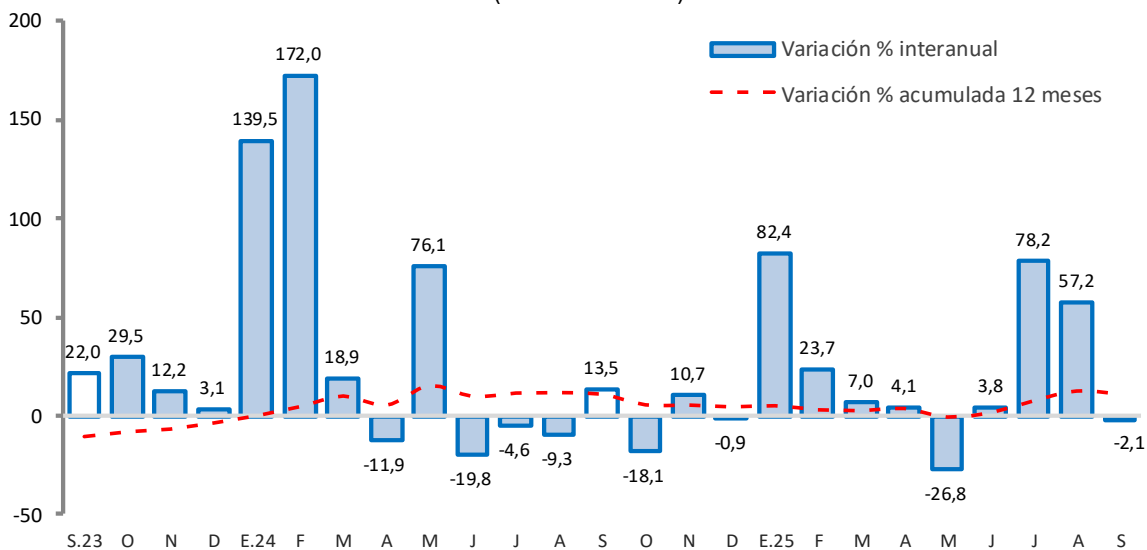

Fuente: MEF

Elaboración: BCRP - Sucursal Huancayo. Departamento de Estudios Económicos.



- Entre los principales proyectos que se ejecutaron entre enero y setiembre, destacaron en el Gobierno Nacional, “Mejoramiento de los servicios de salud del Hospital Regional Zacarias Correa Valdivia de Huancavelica; en el distrito de Ascensión, provincia de Huancavelica” con un gasto devengado de S/ 42,5 millones; “Mejoramiento de la carretera Dv. Lirio; Cunyacc – Pucapampa; Acoria – Dv. La Esmeralda y Arizona, por niveles de servicio, en el distrito de Acoria, provincia de Huancavelica” con un gasto devengado de S/ 16,0 millones; y “Creación del servicio de formación profesional en Ingeniería Ambiental, Ingeniería de Minas e Ingeniería Civil, de la Universidad Nacional de Huancavelica, en el distrito de Lircay” con un gasto de S/ 13,1 millones.
- En el Gobierno Regional, sobresalieron los proyectos de “Mejoramiento de los servicios de salud del segundo nivel de atención del establecimiento de salud estratégico, Hospital de Pampas, en la provincia de Tayacaja” con un gasto devengado de S/ 84,9 millones; el “Mejoramiento de la carretera Huancavelica - Yauli – Pucapampa (ruta HV - 112)” con un gasto de S/ 43,1 millones; y “Mejoramiento de la carretera Pucapampa-Ccasapata-Chuñunapampa-Tinquerccasa-Padre Rumi-Paucará” con un gasto devengado de S/ 11,3 millones.
- Finalmente, en las municipalidades, los mayores desembolsos se registraron en, “Mejoramiento de los servicios operativos o misionales institucionales, en la unidad de maestranza de la Municipalidad Provincial de la provincia de Churcampá” con un gasto devengado de S/ 9,2 millones; “Mejoramiento y ampliación de los servicios de agua potable y alcantarillado sanitario, y creación del servicio de tratamiento de aguas residuales en el centro poblado de Huayllay Chico, en el distrito de Lircay, provincia de Angaraes” con un gasto devengado de S/ 5,8 millones; y “Mejoramiento y ampliación del servicio de educación secundaria en la I.E. Cesar Vallejo Mendoza, en el distrito de San Antonio de Antaparco, provincia de Angaraes” con un gasto devengado de S/ 5,5 millones.

#### **IV. ANEXOS**

ANEXO 1

HUANCAVELICA: PRODUCCIÓN AGROPECUARIA 1/  
(En toneladas métricas)

CULTIVOS	2 024				2 025								CULTIVOS	
	SET	OCT	NOV	DIC	ENE	FEB	MAR	ABR	MAY	JUN	JUL	AGO		SET
AGRÍCOLA														AGRÍCOLA
CONSUMO INTERNO														CONSUMO INTERNO
Ajo	24	7	0	0	0	20	30	101	615	630	576	269	9	Ajo
Alfalfa	14 786	14 350	16 231	18 186	19 841	22 186	23 899	23 154	21 061	19 404	17 281	15 315	14 847	Alfalfa
Arveja grano seco	42	0	0	0	0	0	0	9	1 194	2 794	1 659	84	9	Arveja grano seco
Arveja grano verde	2 364	1 515	359	398	394	2 872	3 831	4 487	2 319	777	961	2 301	1 926	Arveja grano verde
Avena grano	12	0	0	0	0	0	0	9	311	364	79	0	0	Avena grano
Cebada	86	0	0	0	0	0	0	78	2 807	10 782	9 482	1 291	83	Cebada
Chirimoya	2	0	0	0	1	3	14	57	106	105	77	28	4	Chirimoya
Chocho o tarhui	0	0	0	0	0	0	0	2	23	44	202	31	0	Chocho o tarhui
Frijol grano seco	41	15	3	8	7	6	2	1 715	3 891	6 277	3 052	290	15	Frijol grano seco
Haba grano seco	0	0	0	0	0	0	0	112	2 398	5 378	3 802	485	35	Haba grano seco
Haba grano verde	562	132	56	123	238	649	1 373	2 636	1 902	889	590	430	241	Haba grano verde
Maca	0	0	0	0	0	0	14	0	151	840	702	82	0	Maca
Maiz amilaceo	1	0	0	0	0	0	0	869	8 545	22 407	16 411	2 131	0	Maiz amilaceo
Maiz choclo	1 031	436	268	192	1 393	1 174	2 132	1 548	564	119	344	688	578	Maiz choclo
Mashua	0	0	0	0	0	0	0	817	2 607	1 054	498	20	0	Mashua
Melocoton	9	5	0	0	6	42	71	64	50	29	16	5	0	Melocoton
Oca	0	0	0	0	0	0	0	512	2 604	1 786	416	0	0	Oca
Olluco	0	0	0	0	332	1 015	1 501	2 440	6 378	5 323	1 737	36	0	Olluco
Papa	6 667	21 445	11 521	4 286	9 440	16 437	33 317	73 064	107 015	48 725	12 559	1 438	1 782	Papa
Papaya	6	10	8	7	5	12	62	62	46	28	15	13	6	Papaya
Platano	1	0	0	0	2	30	182	245	255	182	96	39	3	Platano
Tomate	0	0	0	0	15	14	192	76	161	24	0	11	8	Tomate
Trigo	44	0	0	0	0	0	0	1	606	2 573	3 183	709	52	Trigo
Tuna	0	0	0	144	1 196	2 369	1 989	750	131	2	0	0	0	Tuna
Zapallo	13	30	0	0	525	1 088	1 839	1 820	412	259	0	19	25	Zapallo
Otros Cons. Interno	1 292	922	766	806	2 284	8 549	16 937	17 100	15 464	9 733	5 506	3 354	1 026	Otros Cons. Interno
INDUSTRIAL Y/O EXP.														INDUSTRIAL Y/O EXP.
Palta	40	75	203	202	1 348	6 596	10 154	8 080	4 351	2 199	962	1 427	294	Palta
Quinua	0	0	0	0	0	0	0	20	366	1 330	727	52	0	Quinua
Caña de azucar (para alcoh)	0	0	0	0	149	336	258	115	36	12	12	15	0	Caña de azucar (para alcoh)
Otros Industrial y/o Exp.	-31	-52	-167	-173	-1 329	-6 580	-10 137	-8 098	-4 543	-3 215	-1 203	-1 465	-294	Otros Industrial y/o Exp.
PECUARIO														PECUARIO
CARNE 2/														CARNE 2/
Ave	80,3	79,4	85,9	121,9	85,9	94,6	85,5	102,1	87,5	89,0	90,8	98,4	77,8	Ave
Ovino	258,5	263,1	251,1	253,0	250,1	240,9	228,4	236,8	255,8	304,1	229,2	226,1	253,3	Ovino
Porcino	141,8	149,8	153,8	174,0	160,5	155,1	143,1	150,4	160,5	158,5	148,4	133,8	137,6	Porcino
Vacuno	426,1	422,9	455,6	510,4	444,0	467,5	417,0	422,2	455,6	457,1	453,7	411,1	411,9	Vacuno
Caprino	54,5	58,4	58,6	57,9	49,6	46,2	53,4	60,9	61,6	64,7	52,3	53,6	52,6	Caprino
Alpaca	99,1	92,2	90,0	92,3	86,7	81,1	85,8	84,4	101,5	104,4	89,7	92,4	95,7	Alpaca
Llama	44,0	49,4	52,0	54,0	40,0	45,5	44,1	43,6	44,2	47,1	43,3	43,6	45,0	Llama
Huevo	42,0	41,8	41,9	42,0	42,2	43,5	42,4	41,9	40,7	42,0	42,4	41,5	40,3	Huevo
Leche	1 859,3	1 863,4	1 670,4	1 714,3	1 630,3	1 656,3	1 659,6	1 955,4	1 965,4	1 882,3	1 710,7	1 868,4	1 870,3	Leche
Lana	0,0	0,0	0,0	0,0	0,0	156,3	19,9	4,1	0,0	0,0	0,0	0,0	0,0	Lana
FIBRA														FIBRA
Fibra de Alpaca	0,8	0,6	0,3	8,6	0,0	14,4	7,9	3,5	19,9	29,6	0,0	0,0	0,8	Fibra de Alpaca
Fibra de Llama	0,0	0,0	0,0	0,8	0,0	5,9	0,6	0,1	1,3	1,8	0,0	0,0	0,0	Fibra de Llama

1/ Cifras preliminares.

2/ Peso de animales en pie.

Fuente: MINAGRI.

Elaboración: BCRP - Sucursal Huancayo. Departamento de Estudios Económicos.





**ANEXO 2**

	2024				2025									
	SET	OCT	NOV	DIC	ENE	FEB	MAR	ABR	MAY	JUN	JUL	AGO	SET	
<b>MINERÍA METÁLICA</b>														<b>MINERÍA METÁLICA</b>
Cobre (TMR)	1 262	1 463	1 437	1 467	1 490	1 346	1 371	1 233	1 473	1 462	1 484	1 477	1 370	Cobre (TMR)
Oro (Gr.R)	44 024	44 060	48 770	44 568	54 063	50 994	63 921	52 533	67 967	59 675	60 615	25 663	24 024	Oro (Gr.R)
Plata (Kg.R)	9 744	10 050	9 720	11 487	10 785	10 551	11 883	10 348	10 802	11 435	9 300	11 429	11 172	Plata (Kg.R)
Plomo (TMR)	1 981	1 786	1 718	1 847	1 653	1 745	1 805	1 842	1 693	1 746	1 780	1 856	1 901	Plomo (TMR)
Zinc (TMR)	1 247	1 067	1 062	1 219	1 029	83	1 078	1 152	1 075	1 085	1 210	1 199	1 074	Zinc (TMR)

Fuente: INEI, MINEM y Perupetro

Elaboración: BCRP - Sucursal Huancayo. Departamento de Estudios Económicos

**ANEXO 3****HUANCAVELICA: INGRESOS CORRIENTES DEL GOBIERNO CENTRAL**

(Millones de soles)

	2 024				2 025									
	SET	OCT	NOV	DIC	ENE	FEB	MAR	ABR	MAY	JUN	JUL	AGO	SET	
<b>I. Ingresos Tributarios</b>	<b>6</b>	<b>6</b>	<b>7</b>	<b>10</b>	<b>10</b>	<b>5</b>	<b>5</b>	<b>5</b>	<b>6</b>	<b>6</b>	<b>6</b>	<b>8</b>	<b>7</b>	<b>I. Ingresos Tributarios</b>
<b>1. Impuesto a la Renta</b>	<b>4</b>	<b>4</b>	<b>4</b>	<b>5</b>	<b>4</b>	<b>3</b>	<b>3</b>	<b>3</b>	<b>3</b>	<b>3</b>	<b>3</b>	<b>4</b>	<b>4</b>	<b>1. Impuesto a la Renta</b>
Personas Naturales	3	3	3	4	3	2	2	2	3	2	3	3	3	Personas Naturales
Personas Jurídicas	1	1	1	1	1	0	0	0	1	1	1	1	1	Personas Jurídicas
Regularización	0	0	0	0	0	0	0	0	0	0	0	0	0	Regularización
<b>2. Impuesto a las Importaciones</b>	<b>0</b>	<b>0</b>	<b>0</b>	<b>0</b>	<b>0</b>	<b>0</b>	<b>0</b>	<b>0</b>	<b>0</b>	<b>0</b>	<b>0</b>	<b>0</b>	<b>0</b>	<b>2. Impuesto a las Importaciones</b>
<b>3. Impuesto General a las Ventas</b>	<b>1</b>	<b>2</b>	<b>2</b>	<b>2</b>	<b>2</b>	<b>1</b>	<b>1</b>	<b>1</b>	<b>2</b>	<b>1</b>	<b>2</b>	<b>2</b>	<b>2</b>	<b>3. Impuesto General a las Ventas</b>
<b>4. Imp. Selectivo al Consumo (ISC)</b>	<b>0</b>	<b>0</b>	<b>0</b>	<b>0</b>	<b>0</b>	<b>0</b>	<b>0</b>	<b>0</b>	<b>0</b>	<b>0</b>	<b>0</b>	<b>0</b>	<b>0</b>	<b>4. Imp. Selectivo al Consumo (ISC)</b>
<b>5. Otros Ingresos Tributarios</b>	<b>1</b>	<b>1</b>	<b>2</b>	<b>4</b>	<b>4</b>	<b>1</b>	<b>1</b>	<b>1</b>	<b>1</b>	<b>1</b>	<b>1</b>	<b>2</b>	<b>1</b>	<b>5. Otros Ingresos Tributarios</b>
<b>II. Ingresos No Tributarios</b>	<b>0</b>	<b>0</b>	<b>0</b>	<b>0</b>	<b>0</b>	<b>0</b>	<b>0</b>	<b>0</b>	<b>0</b>	<b>0</b>	<b>0</b>	<b>0</b>	<b>0</b>	<b>II. Ingresos No Tributarios</b>
<b>Total Ingresos ( I + II )</b>	<b>6</b>	<b>6</b>	<b>7</b>	<b>10</b>	<b>10</b>	<b>5</b>	<b>5</b>	<b>5</b>	<b>6</b>	<b>6</b>	<b>6</b>	<b>8</b>	<b>7</b>	<b>Total Ingresos ( I + II )</b>

Fuente: SUNAT.

Elaboración: BCRP - Sucursal Huancayo. Departamento de Estudios Económicos.

ANEXO 4

HUANCAVELICA: EJECUCIÓN DEL PRESUPUESTO PÚBLICO DEL GOBIERNO NACIONAL 1/

(Millones de soles)

	2024				2025									
	SET	OCT	NOV	DIC	ENE	FEB	MAR	ABR	MAY	JUN	JUL	AGO	SET	
<b><u>I. GASTOS CORRIENTES</u></b>	<b>54</b>	<b>58</b>	<b>70</b>	<b>85</b>	<b>38</b>	<b>62</b>	<b>59</b>	<b>58</b>	<b>91</b>	<b>77</b>	<b>82</b>	<b>106</b>	<b>60</b>	<b><u>I. GASTOS CORRIENTES</u></b>
Remuneraciones	15	16	17	21	16	16	16	15	16	16	19	15	16	Remuneraciones
Bienes y servicios	17	14	33	42	6	10	16	16	50	17	30	73	25	Bienes y servicios
Transferencias 2/	23	29	20	22	16	36	27	27	25	44	34	17	19	Transferencias 2/
<b><u>II. GASTOS DE CAPITAL</u></b>	<b>27</b>	<b>31</b>	<b>56</b>	<b>60</b>	<b>2</b>	<b>21</b>	<b>13</b>	<b>31</b>	<b>14</b>	<b>12</b>	<b>43</b>	<b>16</b>	<b>15</b>	<b><u>II. GASTOS DE CAPITAL</u></b>
Formación bruta de capital	27	31	34	54	2	21	13	31	7	12	43	16	15	Formación bruta de capital
Otros gastos de capital 3/	0	0	23	6	0	0	0	0	7	0	0	0	0	Otros gastos de capital 3/
<b><u>III. GASTO NO FINANCIERO TOTAL (I+II)</u></b>	<b>81</b>	<b>89</b>	<b>126</b>	<b>144</b>	<b>40</b>	<b>83</b>	<b>71</b>	<b>89</b>	<b>105</b>	<b>89</b>	<b>125</b>	<b>122</b>	<b>75</b>	<b><u>III. GASTO NO FINANCIERO TOTAL (I+II)</u></b>

1/ Preliminar. Información actualizada al 30 de setiembre del 2025

2/ Incluye el pago de pensiones, donaciones y otros gastos corrientes.

3/ Incluye donaciones y transferencias.

Fuente: MEF

Elaboración: BCRP - Sucursal Huancayo. Departamento de Estudios Económicos.

## ANEXO 5

## HUANCAVELICA: EJECUCIÓN DEL PRESUPUESTO PÚBLICO DEL GOBIERNO REGIONAL 1/

(Millones de soles)

	2024				2025									
	SET	OCT	NOV	DIC	ENE	FEB	MAR	ABR	MAY	JUN	JUL	AGO	SET	
<b><u>I. GASTOS CORRIENTES</u></b>	<b>96</b>	<b>100</b>	<b>100</b>	<b>161</b>	<b>106</b>	<b>85</b>	<b>84</b>	<b>96</b>	<b>105</b>	<b>101</b>	<b>104</b>	<b>96</b>	<b>101</b>	<b><u>I. GASTOS CORRIENTES</u></b>
Remuneraciones	84	87	83	107	103	81	78	86	91	86	94	86	86	Remuneraciones
Bienes y servicios	10	11	16	51	1	2	4	7	12	13	7	8	12	Bienes y servicios
Transferencias 2/	2	2	2	3	2	2	2	2	2	2	2	2	2	Transferencias 2/
<b><u>II. GASTOS DE CAPITAL</u></b>	<b>52</b>	<b>27</b>	<b>32</b>	<b>60</b>	<b>40</b>	<b>14</b>	<b>8</b>	<b>10</b>	<b>7</b>	<b>21</b>	<b>20</b>	<b>48</b>	<b>33</b>	<b><u>II. GASTOS DE CAPITAL</u></b>
Formación bruta de capital	51	27	32	60	40	14	8	10	7	21	20	48	33	Formación bruta de capital
Otros gastos de capital 3/	1	0	0	0	0	0	0	0	0	0	0	0	0	Otros gastos de capital 3/
<b><u>III. GASTO NO FINANCIERO TOTAL (I+II)</u></b>	<b>148</b>	<b>127</b>	<b>132</b>	<b>222</b>	<b>146</b>	<b>98</b>	<b>92</b>	<b>106</b>	<b>112</b>	<b>122</b>	<b>124</b>	<b>145</b>	<b>134</b>	<b><u>III. GASTO NO FINANCIERO TOTAL (I+II)</u></b>

1/ Preliminar. Información actualizada al 30 de setiembre del 2025

2/ Incluye el pago de pensiones, donaciones y otros gastos corrientes.

3/ Incluye donaciones y transferencias.

Fuente: MEF

Elaboración: BCRP - Sucursal Huancayo. Departamento de Estudios Económicos.

## ANEXO 6

### HUANCAVELICA: EJECUCIÓN DEL PRESUPUESTO PÚBLICO DE LOS GOBIERNOS LOCALES 1/

(Millones de soles)

	2024				2025										
	SET	OCT	NOV	DIC	ENE	FEB	MAR	ABR	MAY	JUN	JUL	AGO	SET		
<b><u>I. GASTOS CORRIENTES</u></b>	<b>25</b>	<b>26</b>	<b>24</b>	<b>45</b>	<b>12</b>	<b>17</b>	<b>22</b>	<b>22</b>	<b>25</b>	<b>23</b>	<b>26</b>	<b>29</b>	<b>32</b>	<b><u>I. GASTOS CORRIENTES</u></b>	
Remuneraciones	6	7	6	9	6	6	7	6	6	6	8	6	6	Remuneraciones	
Bienes y servicios	14	13	12	28	5	9	13	12	13	13	15	16	18	Bienes y servicios	
Transferencias 2/	5	6	6	8	1	2	2	3	5	4	4	7	8	Transferencias 2/	
<b><u>II. GASTOS DE CAPITAL</u></b>	<b>28</b>	<b>34</b>	<b>42</b>	<b>100</b>	<b>5</b>	<b>22</b>	<b>36</b>	<b>23</b>	<b>30</b>	<b>46</b>	<b>63</b>	<b>46</b>	<b>58</b>	<b><u>II. GASTOS DE CAPITAL</u></b>	
Formación bruta de capital	27	34	42	100	5	22	35	23	30	45	63	46	56	Formación bruta de capital	
Otros gastos de capital 3/	1	0	0	0	0	0	1	0	0	0	0	0	1	Otros gastos de capital 3/	
<b><u>III. GASTO NO FINANCIERO TOTAL (I+II)</u></b>	<b>52</b>	<b>60</b>	<b>66</b>	<b>145</b>	<b>18</b>	<b>40</b>	<b>58</b>	<b>45</b>	<b>55</b>	<b>68</b>	<b>90</b>	<b>75</b>	<b>90</b>	<b><u>III. GASTO NO FINANCIERO TOTAL (I+II)</u></b>	

1/ Preliminar. Información actualizada al 30 de setiembre del 2025

2/ Incluye el pago de pensiones, donaciones y otros gastos corrientes.

3/ Incluye donaciones y transferencias.

Fuente: MEF

Elaboración: BCRP - Sucursal Huancayo. Departamento de Estudios Económicos.

## ANEXO 7

## HUANCAVELICA: MOROSIDAD

(Porcentaje)

	2024				2025										
	S	O	N	D	E	F	M	A	M	J	J	A	S		
Entidades Estatales														Entidades Estatales	
Banco de la Nación	2,2	2,1	2,0	1,6	1,7	1,8	1,8	1,8	1,8	1,9	1,8	1,8	1,9	Banco de la Nación	
Agrobanco	3,7	5,7	5,7	4,3	4,7	5,0	4,3	4,2	4,3	4,1	4,1	4,1	2,6	Agrobanco	
Sin BN y Agrobanco														Sin BN y Agrobanco	
Banca Múltiple	7,2	7,4	7,4	6,9	7,2	6,7	6,8	6,7	6,9	6,8	7,9	7,1	7,5	Banca Múltiple	
Financieras	5,9	6,0	4,9	4,7	5,3	5,4	5,1	5,0	5,4	5,5	4,7	4,1	4,1	Financieras	
Cajas Municipales	4,7	4,9	4,6	4,2	4,4	4,7	4,6	4,6	4,5	4,3	4,2	4,2	4,0	Cajas Municipales	
Cajas Rurales	13,0	13,1	11,6	11,7	10,8	9,9	8,0	8,5	9,0	6,8	9,0	9,2	6,3	Cajas Rurales	
Empresas de Crédito	-	-	-	-	-	-	-	-	-	-	-	-	-	Empresas de Crédito	
TOTAL MORA	5,0	5,2	4,8	4,4	4,7	4,7	4,6	4,6	4,6	4,5	4,5	4,3	4,2	TOTAL MORA	

Fuente: SBS y AFP

Elaboración: BCRP - Sucursal Huancayo, Departamento de Estudios Económicos