

BANCO CENTRAL DE RESERVA DEL PERÚ
SUCURSAL HUANCAYO



AYACUCHO: Síntesis de Actividad Económica
Noviembre 2025¹

Departamento de Estudios Económicos

¹ En el presente informe participaron Francisco Callupe Casaño y Sergio Carrasco Mamani.

ÍNDICE

Página

RESUMEN EJECUTIVO	3
I. ACTIVIDAD PRODUCTIVA.....	4
1. Actividad primaria.....	4
1.1 Sector agropecuario.....	4
1.2 Sector minería	5
2. Otros indicadores sectoriales.....	6
2.1 Sector construcción.....	6
2.2 Arribos a los establecimientos de hospedaje.....	7
II. CRÉDITO Y DEPÓSITOS.....	8
1. Créditos	8
2. Depósitos	10
III. EJECUCIÓN DEL PRESUPUESTO DE GASTOS DEL GOBIERNO GENERAL.....	11
1. Ejecución del presupuesto de Gastos Corrientes.....	11
2. Ejecución del presupuesto de Inversiones	12
IV. ANEXOS	14



RESUMEN EJECUTIVO

Principales hechos de importancia

- El sector primario observó resultados positivos debido a la expansión de la actividad agropecuaria (4,3 por ciento) y minera (1,5 por ciento).

Actividad primaria

- El sector **agropecuario** creció interanualmente en 4,3 por ciento en noviembre, respecto al mismo mes de 2024, por la expansión de la parte agrícola (2,0 por ciento) y pecuaria (5,5 por ciento).
- La actividad **minera** creció en noviembre en 1,5 por ciento, debido a la mayor producción de cobre (193,7 por ciento) y zinc (72,0 por ciento).

Otros indicadores de actividad económica

- Los **despachos de cemento** disminuyeron en 12,4 por ciento en noviembre frente a similar mes del año previo, por la menor ejecución de obras por parte del Gobierno Nacional.
- El **crédito directo total** en la región (S/ 2 480 millones) se expandió en 7,2 por ciento en noviembre con relación a similar mes del año pasado. Se observó expansiones a nivel del Banco de la Nación (16,4 por ciento), Banca Múltiple (10,4 por ciento) y Cajas Municipales (9,2 por ciento).
- Por su parte, la **inversión pública** sumó S/ 174 millones en noviembre, mayor en 24,0 por ciento respecto de similar mes del año pasado, debido a la mayor ejecución a nivel del Gobierno Regional (61,4 por ciento) y de los municipios (20,1 por ciento).

CUADRO N° 1
AYACUCHO: OTROS INDICADORES DE ACTIVIDAD ECONÓMICA
(Variación % respecto a similar mes del año anterior)

	Jun.25	Jul.25	Ago.25	Set.25	Oct.25	Nov.25
Despachos de cemento	↓ -3,6	↑ 0,3	↓ -8,3	↓ -22,9	↓ -14,1	↓ -12,4
Arribos a establec. de hospedaje	↑ 10,4	↑ 15,3	↑ 6,6	↓ -5,4	↓ -18,0	n.d.
Crédito total ^{2/}	↑ 4,1	↑ 4,4	↑ 5,2	↑ 6,9	↑ 6,6	↑ 7,2
Crédito de consumo ^{3/}	↑ 3,4	↑ 4,4	↑ 5,3	↑ 6,8	↑ 7,4	↑ 8,1
Crédito hipotecario ^{3/}	↓ -0,8	↓ -0,2	↑ 0,2	↓ -1,3	↓ -2,7	↓ -1,2
100,4101489	↓ -1,7	↓ -1,7	↓ -1,1	↓ -1,3	↓ -1,3	↓ -1,4

1/ En términos reales.

2/ Calculado con tipo de cambio fijo.

3/ En términos nominales.

Fuentes: UNACEM, SBS y AFP, y MEF.

I. ACTIVIDAD PRODUCTIVA

1. Actividad primaria

1.1 Sector agropecuario

- La actividad agropecuaria creció interanualmente en 4,3 por ciento en noviembre, respecto al mismo mes de 2024, por la expansión de la parte agrícola 2,0 por ciento) y pecuaria (5,5 por ciento). De otro lado, en el periodo acumulado de enero a noviembre, el sector se expandió en 13,0 por ciento, explicado por el crecimiento de la parte agrícola (16,7 por ciento).
- El subsector agrícola creció 2,0 por ciento en noviembre, explicado por la expansión de la producción para el mercado interno (23,4 por ciento) por la mayor producción de papa (8,8 por ciento) y maíz choclo (141,3 por ciento). De otro lado, en el periodo acumulado de enero a noviembre, el subsector se expandió en 16,7 por ciento, por la mayor producción de papa (15,6 por ciento), maíz choclo (40,7 por ciento) y olluco (41,9 por ciento).

CUADRO N° 2
AYACUCHO: SECTOR AGROPECUARIO 1/
(Toneladas)

Subsectores	Estructura Porcentual 2024 2/	Noviembre				Enero - Noviembre			
		2024	2025	Var.%	Contribución %	2024	2025	Var.%	Contribución %
AGRÍCOLA	76.1			2.0	0.7			16.7	13.2
Mercado externo									
y agroindustria	12.2			-44.6	-4.9			17.5	2.9
Palta	5,0	1 935	994	-48,6	-5,2	52 197	51 686	-1,0	-0,1
Quinua	4,7	46	92	100,0	0,3	33 480	34 285	2,4	0,1
Cacao	2,0	0	0	-	0,0	7 558	10 275	35,9	1,5
Café	0,3	0	0	-	0,0	1 847	4 400	138,2	1,3
Mercado interno	63.9			23.4	5.6			16.5	10.3
Papa	37,2	1 813	1 973	8,8	0,3	709 950	821 031	15,6	5,5
Maíz amiláceo	5,5	0	0	-	0,0	39 392	42 280	7,3	0,4
Alfalfa	4,8	25 516	34 395	34,8	4,9	317 647	389 095	22,5	0,9
Cebada grano	1,7	0	0	-	0,0	24 174	25 556	5,7	0,1
Trigo	1,6	0	0	-	0,0	17 368	18 658	7,4	0,1
Haba grano seco	1,7	0	0	-	0,0	13 082	14 425	10,3	0,2
Tuna	1,3	70	43	-38,6	-0,1	22 846	21 187	-7,3	-0,1
Maíz choclo	1,0	150	362	141,3	0,6	14 832	20 876	40,7	0,4
Arveja grano seco	1,4	0	0	-	0,0	8 794	10 066	14,5	0,2
Olluco	1,2	0	0	-	0,0	21 145	30 007	41,9	0,5
Fríjol grano seco	0,7	34	0	-100,0	-1,2	2 887	3 778	30,9	0,2
Arveja grano verde	0,7	210	360	71,4	0,6	6 802	9 611	41,3	0,3
PECUARIO	23.9			5.5	3.6			-0.9	-0.2
Carne de Vacuno 3/	12,3	895	962	7,4	2,7	11 449	11 313	-1,2	-0,1
Leche Vacuno	4,3	2 020	2 048	1,4	0,1	42 961	43 031	0,2	0,0
Carne de Ovino 3/	2,4	131	120	-8,5	-0,6	1 580	1 541	-2,4	-0,1
Carne de Porcino 3/	1,7	230	278	20,7	1,1	2 794	2 862	2,5	0,0
SECTOR AGROPECUARIO	100,0			4,3	4,3			13,0	13,0

1/ Cifras preliminares.

2/ A precios de 2007.

3/ Peso neto.

Fuente: MINAGRI

Elaboración: BCRP - Sucursal Huancayo.

- El subsector pecuario creció en 5,5 por ciento en noviembre, observándose una mayor producción de carne y leche de vacuno (7,4 y 1,4 por ciento, respectivamente). Por otra parte, el subsector se

contrajo en 0,9 por ciento en el periodo acumulado de enero a noviembre, debido a la disminución en la producción de carne de vacuno y ovino (-1,2 y -2,4 por ciento, respectivamente).

- Con relación a las siembras, se instalaron 94,5 mil hectáreas en lo que va de la campaña 2025 - 2026, nivel inferior en 4,5 por ciento respecto a la campaña previa. Las menores instalaciones se dieron en los cultivos transitorios (-4,0 por ciento) como cebada grano y maíz amiláceo.

CUADRO N° 3
AYACUCHO: SUPERFICIE SEMBRADA 1/
(Hectáreas)

	Campaña agrícola 2/		Variación	
	2023 - 2024	2024 - 2025	Absoluta	Porcentual
CULTIVOS TRANSITORIOS	98 170	94 216	-3 954	-4,0
Arveja grano verde	1 834	1 897	63	3,4
Arveja grano seco	3 465	3 176	- 289	-8,3
Cebada grano	4 834	3 351	-1 483	-30,7
Frijol grano seco	1 116	1 080	- 36	-3,2
Haba grano seco	5 744	5 301	- 443	-7,7
Haba grano verde	1 905	1 983	78	4,1
Maíz amiláceo	17 142	16 125	-1 017	-5,9
Maíz amarillo	1 267	1 319	52	4,1
Maíz choclo	2 491	2 458	- 33	-1,3
Oca	2 212	1 910	- 302	-13,7
Olluco	2 848	2 614	- 234	-8,2
Papa	30 237	30 396	159	0,5
Quinua	11 840	11 728	- 112	-0,9
Trigo	2 789	2 931	142	5,1
Yuca	970	896	- 74	-7,6
Otros	7 476	7 051	- 425	-5,7
CULTIVOS PERMANENTES	772	252	- 520	-67,4
Palto	211	167	- 44	-20,9
Café	0	21	21	-
Otros	561	64	- 497	-88,6
Total	98 942	94 468	-4 474	-4,5

1/ Cifras preliminares.

2/ Corresponde al periodo de agosto a noviembre.

Fuente: Dirección regional de Agricultura de Ayacucho.

Elaboración: BCRP, Sucursal Huancayo. Departamento de Estudios Económicos.

1.2 Sector minería

- La producción minera metálica creció en noviembre en 1,5 por ciento, debido a la mayor producción de cobre (193,7 por ciento) y zinc (72,0 por ciento). De otro lado, en el acumulado de enero a noviembre, el sector se contrajo 1,7 por ciento, como efecto de la menor producción de oro (-2,4 por ciento) y plata (-9,1 por ciento).
- Es cuanto a participación en el Valor Bruto de Producción (VBP) minero, en lo que va del año destacó el oro con 50,2 por ciento, seguido de zinc (25,5 por ciento) y plata (20,6 por ciento).

CUADRO N° 4
AYACUCHO: SECTOR MINERÍA 1/
 (Variación % real respecto a similar periodo del año anterior)

	Estructura^{2/}		Noviembre			Enero - Noviembre			
	2024	2024	2025	Var. %	Contrib. %	2024	2025	Var. %	Contrib. %
Minería Metálica 2/	100,0			1,5	1,5			-1,7	-1,7
Cobre (TMR)	0,5	19	55	193,7	0,7	326	438	34,5	0,2
Oro (Kg.R.)	50,0	784	667	-14,9	-8,4	7 733	7 548	-2,4	-1,2
Plata (Kg.R.)	22,3	17 309	14 880	-14,0	-3,1	190 313	173 010	-9,1	-2,0
Plomo (TMR)	2,5	503	404	-19,7	-0,6	4 499	5 525	22,8	0,6
Zinc (TMR)	24,6	2 502	4 304	72,0	13,0	36 984	38 222	3,3	0,8
Total 2/	100,0			1,5	1,5			-1,7	-1,7

1/ Cifras preliminares, en unidades finas recuperables.

2/ A precios de 2007.

Fuente: INEI, MINEM y Perupetro.

Elaboración: BCRP - Sucursal Huancayo. Departamento de Estudios Económicos.

GRÁFICO N° 1
AYACUCHO: CRECIMIENTO DE LA PRODUCCIÓN MINERA
 (Variación % real respecto a similar mes del año anterior)

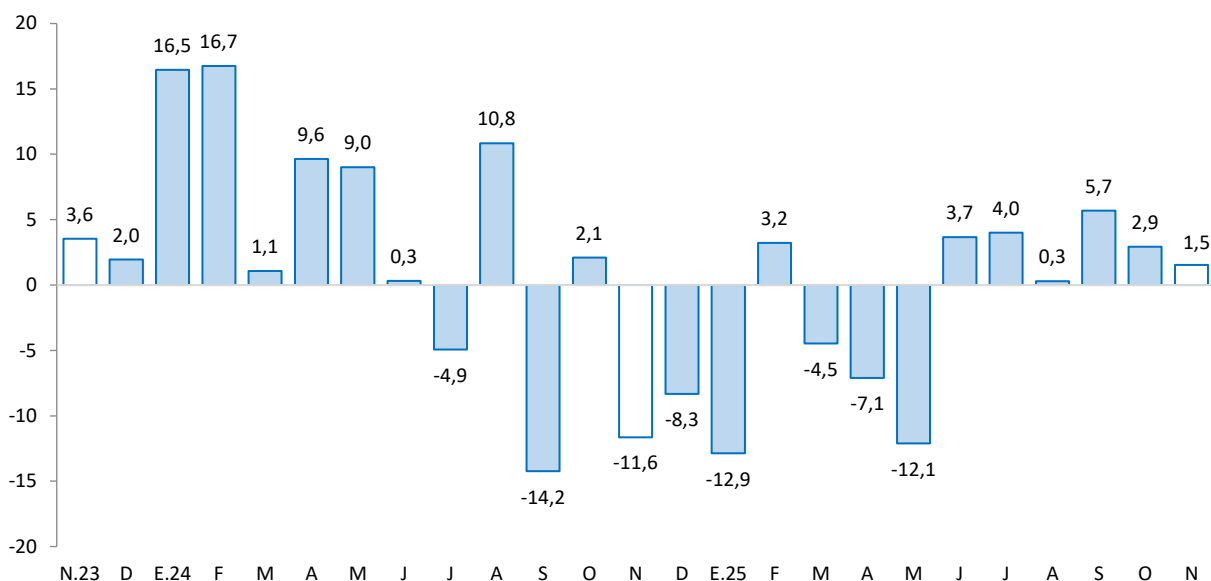

Fuente: INEI, MINEM y Perupetro.

Elaboración: BCRP - Sucursal Huancayo.

2. Otros indicadores sectoriales

2.1 Sector construcción

- Los despachos de cemento disminuyeron en 12,4 por ciento en noviembre frente a similar mes del año previo, por la menor ejecución de obras por parte del Gobierno Nacional.
- De otro lado, los despachos de cemento cayeron en 6,5 por ciento en el acumulado de enero a noviembre, por la casi culminación de principales proyectos de inversión ejecutados por el Gobierno Central.

GRÁFICO N° 2
AYACUCHO: CRECIMIENTO DEL SECTOR CONSTRUCCIÓN
(Variación % real respecto a similar mes del año anterior)

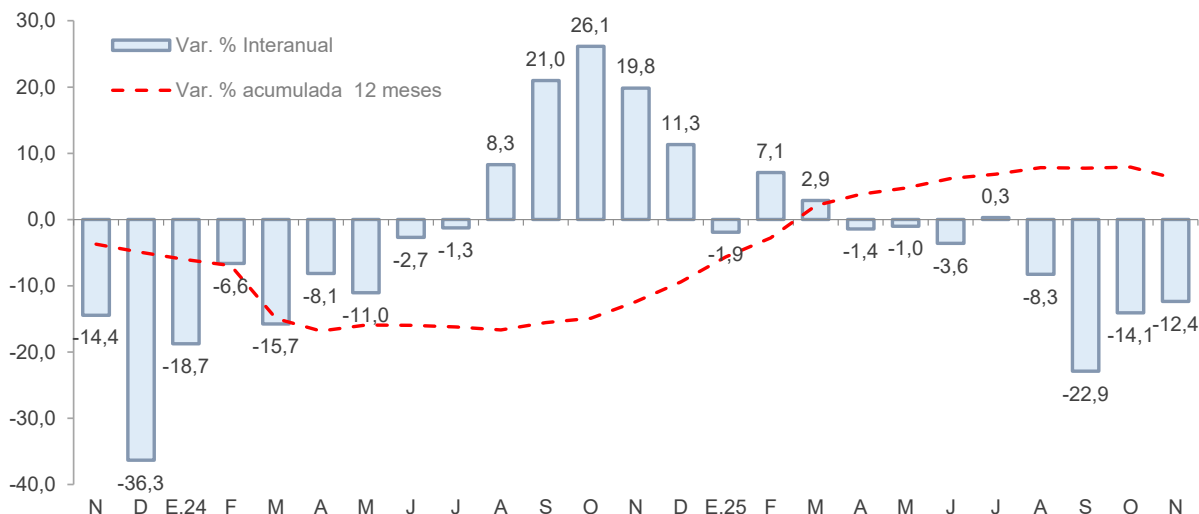

Fuente: UNACEM

Elaboración: BCRP - Sucursal Huancayo.

2.2 Arribos a los establecimientos de hospedaje

- El número de arribos a los establecimientos de hospedaje (31,4 mil) disminuyó 18,0 por ciento en octubre, respecto a similar mes del año previo, por las menores visitas de turistas nacionales (-17,8 por ciento) y extranjeros (-28,6 por ciento). De otro lado, en el acumulado de enero a octubre de 2025, se observó una disminución de 1,3 por ciento, por menores arribos de turistas nacionales (-1,0 por ciento) y extranjeros (-13,0 por ciento).

GRÁFICO N° 3
AYACUCHO: CRECIMIENTO DE ARRIBOS A ESTABLECIMIENTOS DE HOSPEDAJE
(Variación %)

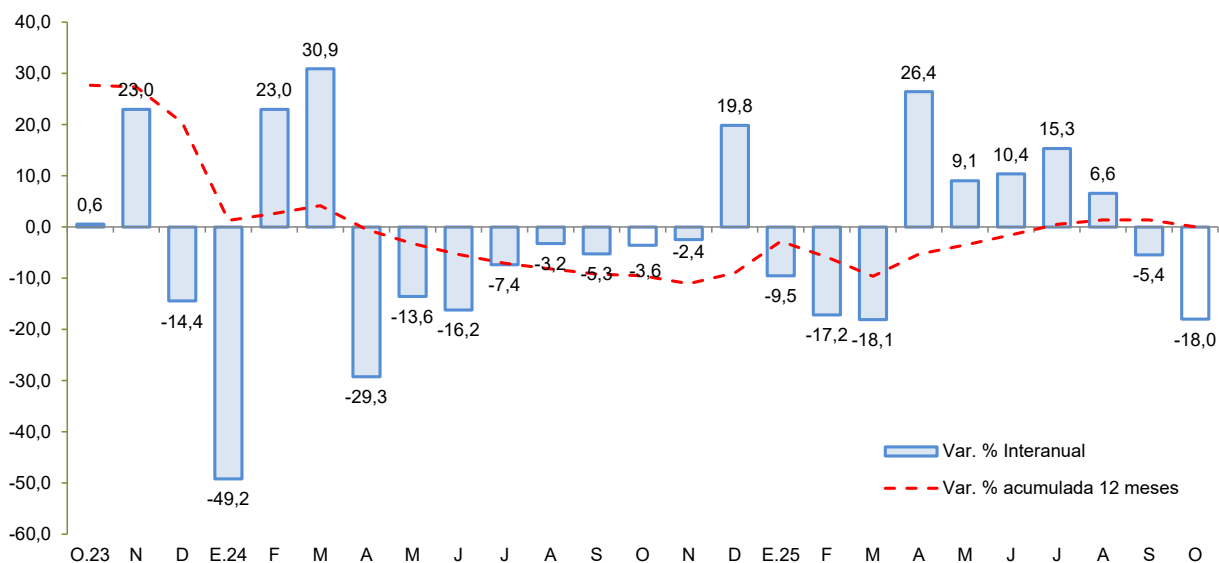

Fuente: MINCETUR

Elaboración: BCRP - Sucursal Huancayo.

II. CRÉDITO Y DEPÓSITOS²

1. Créditos

- Los **créditos** en Ayacucho totalizaron S/ 2 480 millones en noviembre, mayor en 1,1 por ciento respecto al mes previo, y 7,2 por ciento con relación a igual mes del año pasado. Respecto al mes anterior, se observó un mayor saldo de la Banca Múltiple (1,0 por ciento) y Cajas Municipales (1,2 por ciento). Con relación a noviembre de 2024, se expandieron principalmente los saldos colocados por el Banco de la Nación (16,4 por ciento), Banca Múltiple (10,4 por ciento) y Cajas Municipales (9,2 por ciento).

CUADRO N° 5
AYACUCHO: CRÉDITO DIRECTO
(En millones de soles con tipo de cambio fijo)

	Estructura %	Saldo en millones de soles con TCF ^{1/}		Tasa de crecimiento (%)	
		Oct-25	Nov-25	Mes	12 Meses
BN y Agrobanco	13,6	336	339	0,7	14,6
Banco de la Nación	12,5	308	309	0,4	16,4
Agrobanco	1,2	28	29	4,5	-1,5
Sin BN y Agrobanco	86,4	2 118	2 142	1,1	6,1
Banca Múltiple	38,4	943	953	1,0	10,4
Financieras	2,6	66	66	-1,0	-46,5
Cajas Municipales	43,3	1 060	1 073	1,2	9,2
Cajas Rurales	2,0	49	51	2,6	0,1
Empresas de Crédito	0,0	0	0	-	-
TOTAL	100,0	2 454	2 480	1,1	7,2
MN	98,6	2 418	2 445	1,1	7,6
ME	1,4	37	35	-4,2	-13,2
Coef. de Dolarización (%)		1,5	1,4		

1/ Los saldos en moneda extranjera se valúan al tipo de cambio constante de diciembre de 2024 (S/ 3,77)

Fuente: SBS y AFP

Elaboración: BCRP - Sucursal Huancayo, Departamento de Estudios Económicos

². Los saldos de las cuentas expresadas en moneda extranjera se valúan a un tipo de cambio constante, a fin de aislar el efecto de la valuación cambiaria sobre los saldos en dicha moneda.

GRÁFICO N° 4
AYACUCHO: CRECIMIENTO DEL CRÉDITO DIRECTO
(Variación % respecto a similar mes del año anterior)

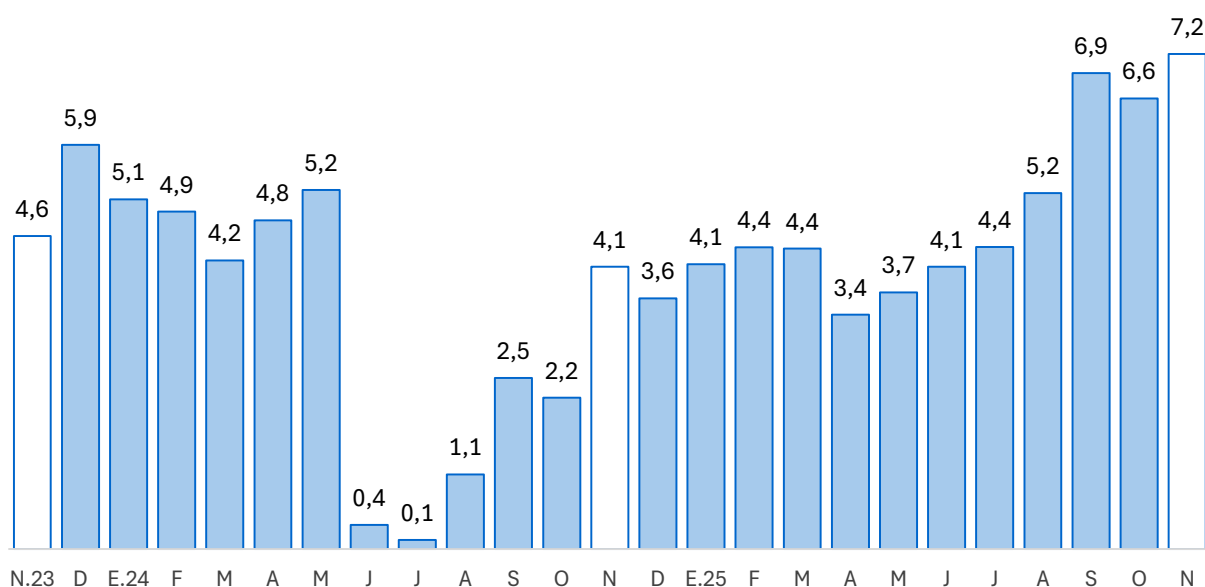

Fuente: SBS y AFP.

Elaboración: BCRP - Sucursal Huancayo.

- Por **tipo de moneda**, al término de noviembre el 98,6 por ciento se otorgó en moneda nacional, ubicándose el coeficiente de dolarización en 1,4 por ciento. En términos interanuales, crecieron los saldos en moneda nacional (7,6 por ciento), no obstante, disminuyeron en moneda extranjera (-13,2 por ciento).
- **Sin considerar al Banco de la Nación y Agrobanco**, al término de noviembre, el 69,6 por ciento se dirigió al segmento empresarial, el 26,5 por ciento para consumo y el 3,9 por ciento restante al sector hipotecario.

CUADRO N° 6
AYACUCHO: CRÉDITO POR TIPO SIN BN Y AGROBANCO
(En porcentaje)

	Estructura %	Tasa de crecimiento (%)	
		Noviembre-2025	
		Mes	12 Meses
Empresarial	69,6	1,5	5,8
Consumo	26,5	0,1	8,1
Hipotecario	3,9	0,6	-1,2
Total ^{1/}	100,0	1,1	6,1

1/ Sin Banco de la Nación y Agrobanco, evaluada con tipo de cambio fijo

Fuente: SBS - Carpeta de Información del Sistema Financiero

Elaboración: BCRP - Sucursal Huancayo, Departamento de Estudios Económicos

- Respecto a la **morosidad**, se situó en 5,3 por ciento en noviembre. El ratio más alto se registró en las Cajas Rurales (9,3 por ciento) y las Empresas Financieras (7,9 por ciento).

GRÁFICO N° 5
AYACUCHO: TASA DE MOROSIDAD 1/ 2/
(En porcentaje)

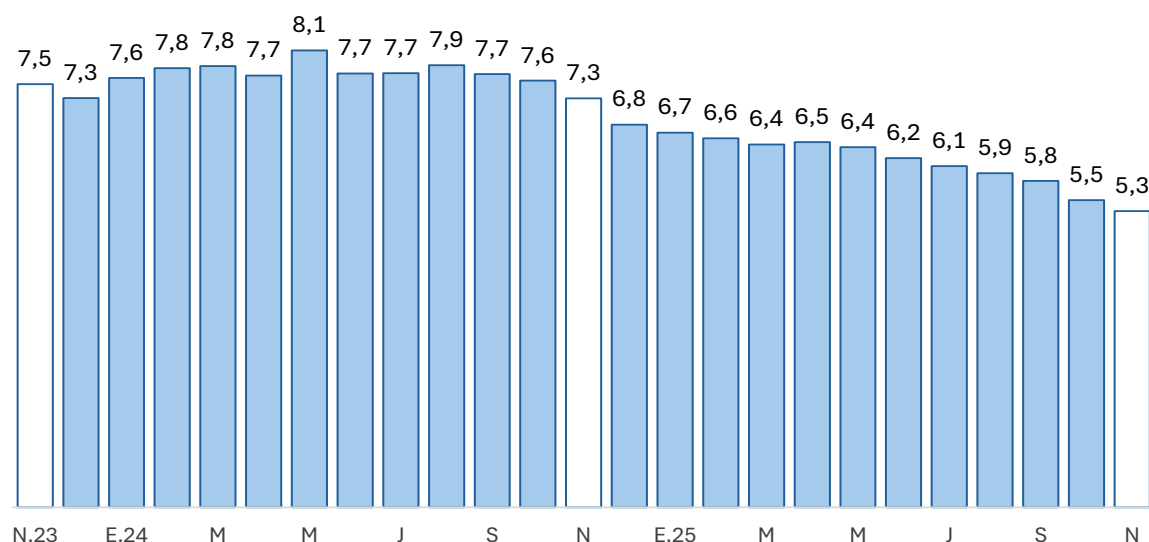

1/ Preliminar.

2/ Morosidad = (créditos vencidos + créditos en cobranza judicial) / colocaciones brutas.

Fuente: SBS y AFP.

Elaboración: BCRP - Sucursal Huancayo.

2. Depósitos

- Los **depósitos** registraron un saldo de S/ 2 114 millones en noviembre, nivel mayor en 1,7 por ciento respecto al mes anterior, debido a la expansión de los saldos de la Banca Múltiple (2,8 por ciento) y de las Cajas Municipales (0,5 por ciento). Interanualmente los depósitos crecieron en 13,5 por ciento, debido a la mayor captación de fondos de la Banca Múltiple (23,3 por ciento) y de las Cajas Municipales (11,5 por ciento).
- Según tipo de depósito, en términos interanuales crecieron los depósitos a la vista (1,3 por ciento), de ahorro (20,7 por ciento) y a plazo (6,4 por ciento). Por tipo de moneda, los depósitos en soles crecieron en 13,0 por ciento y 21,5 por ciento en moneda extranjera.

CUADRO N° 7
AYACUCHO: DEPÓSITOS
(En millones de soles con tipo de cambio fijo)

	Estructura % Nov-25	Saldo en millones de soles con TCF ^{1/}		Tasa de crecimiento (%)	
		Oct-25	Nov-25	Mes	12 Meses
Banco de la Nación	29,5	620	623	0,6	4,0
Banco de la Nación	29,5	620	623	0,6	4,0
Sin BN y Agrobanco	70,5	1 460	1 490	2,1	18,1
Banca Múltiple	48,1	988	1 016	2,8	23,3
Financieras	0,5	11	11	3,4	-51,5
Cajas Municipales	21,6	454	456	0,5	11,5
Cajas Rurales	0,3	7	7	-1,9	8,7
TOTAL	100,0	2 079	2 114	1,7	13,5
Vista	18,6	397	393	-1,0	1,3
Ahorro	60,9	1 259	1 287	2,2	20,7
A plazo	20,5	423	434	2,5	6,4
MN	92,8	1 926	1 961	1,8	13,0
ME	7,2	153	153	0,1	21,5
Coef. de Dolarización (%)		7,4	7,2		

1/ Los saldos en moneda extranjera se valúan al tipo de cambio constante de diciembre de 2024 (S/ 3,77)

Fuente: SBS y AFP

Elaboración: BCRP - Sucursal Huancayo, Departamento de Estudios Económicos

- La tasa de dolarización se situó en 7,2 por ciento en noviembre, nivel mayor en 0,5 de punto porcentual respecto a igual mes del año pasado.

GRÁFICO N° 6
AYACUCHO: CRECIMIENTO DE LOS DEPÓSITOS
(Variación % respecto a similar periodo del año anterior)

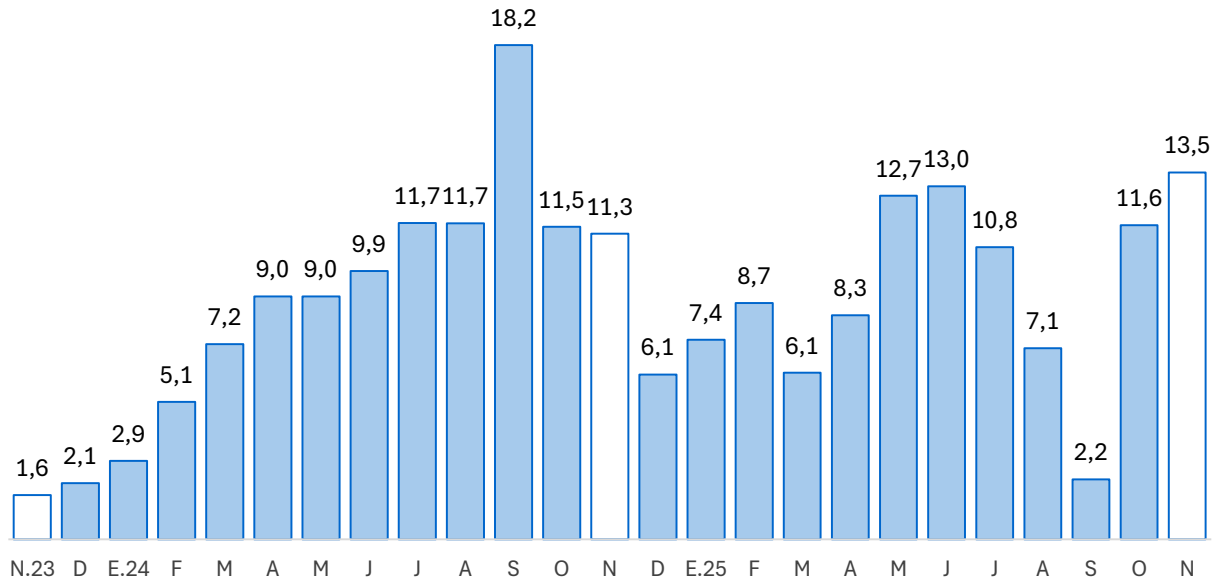

Fuente: SBS y AFP.

Elaboración: BCRP - Sucursal Huancayo.



III. EJECUCIÓN DEL PRESUPUESTO DE GASTOS DEL GOBIERNO GENERAL

1. Ejecución del Presupuesto de Gastos Corrientes

- El gasto corriente no financiero creció en 1,0 por ciento interanual en términos reales en noviembre, asociado a los mayores montos devengados del Gobierno Regional (4,7 por ciento) y de los gobiernos locales (4,5 por ciento).

CUADRO N° 8
AYACUCHO: EJECUCIÓN DEL PRESUPUESTO DE GASTOS CORRIENTES 1/ 2/
(Millones de soles)

	Estructura 2024	Noviembre			Enero - Noviembre		
		2024	2025	V% Real	2024	2025	V% Real
Gobierno Nacional	33,1	83	78	-6,5	921	961	2,9
Gobierno Regional	53,6	139	147	4,7	1 478	1 534	2,3
Gobiernos Locales	13,3	31	33	4,5	322	357	9,3
Total	100,0	253	259	1,0	2 720	2 852	3,3

1/ Preliminar. Información actualizada al 30 de noviembre del 2025

Fuente: MEF

Elaboración: BCRP - Sucursal Huancayo. Departamento de Estudios Económicos.

- En el acumulado de enero a noviembre, el gasto se expandió en 3,3 por ciento en términos reales, principalmente explicado por la mayor ejecución en todos los niveles de gobierno, como efecto de los mayores pagos por remuneraciones.

2. Ejecución del Presupuesto de Inversiones

- La inversión pública en Ayacucho correspondiente a los tres niveles de gobierno totalizó S/ 174 millones en noviembre, mayor en 24,0 por ciento respecto de similar mes del año pasado, debido a la mayor ejecución a nivel del Gobierno Regional (61,4 por ciento) y de los municipios (20,1 por ciento).

CUADRO N° 9
AYACUCHO: EJECUCIÓN DEL PRESUPUESTO DE INVERSIONES 1/ 2/
(Millones de soles)

	Estructura 2024	Noviembre			Enero - Noviembre		
		2024	2025	V% Real	2024	2025	V% Real
Gobierno Nacional	19,4	29	19	-34,8	283	271	-5,7
Gobierno Regional	46,4	52	84	61,4	627	816	28,2
Gobiernos Locales	34,2	58	70	20,1	457	569	22,8
Total	100,0	138	174	24,0	1 367	1 656	19,4

1/ Preliminar. Información actualizada al 30 de noviembre del 2025

Fuente: MEF

Elaboración: BCRP - Sucursal Huancayo. Departamento de Estudios Económicos.

- Respecto al periodo acumulado, la inversión pública sumó S/ 1 656 millones registrando un incremento interanual de 19,4 por ciento, por la expansión en la ejecución a nivel del Gobierno Regional (28,2 por ciento) y de los municipios (22,8 por ciento). Por nivel de gobierno, el mayor desembolso en inversiones fue realizado por el Gobierno Regional con una participación de 49,3 por ciento.

GRÁFICO N° 7
AYACUCHO: CRECIMIENTO DE LA EJECUCIÓN DEL PRESUPUESTO DE INVERSIONES
(Variación % real)

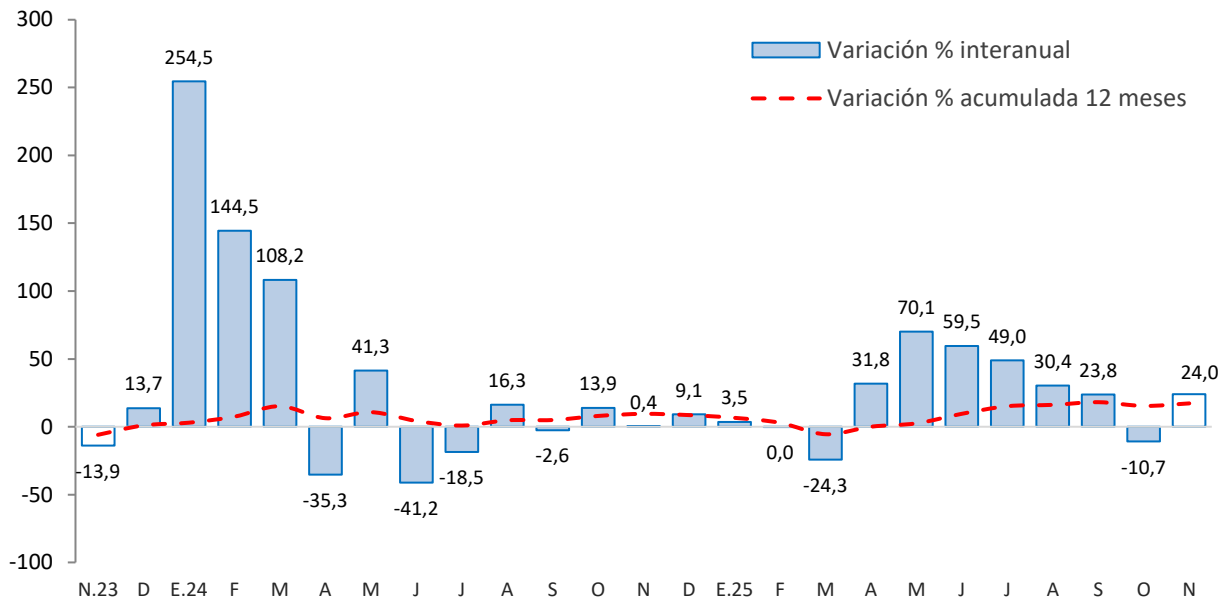

Fuente: MEF

Principales proyectos

- Entre los principales proyectos que se ejecutaron en lo que va del año, destacaron en el Gobierno Nacional el “Proyecto Acari - Bella Unión II etapa de construcción de la represa de Iruro” con S/ 79,9 millones en gasto devengado; el “Mejoramiento Carretera EMP. PE-32, por niveles de servicio; provincia de Sucre” con S/ 18,2 millones en gasto devengado y la “Instalación de banda ancha para la conectividad integral y el desarrollo social en la región Ayacucho” con S/ 13,3 millones de gasto.
- En el Gobierno Regional, el “Mejoramiento y ampliación de la prestación de servicios deportivos en el estadio Cuna de la Libertad Americana del complejo deportivo Venezuela” con un devengado de S/ 96,0 millones; el “Mejoramiento y ampliación de la carretera EMP. PE-32 - EMP. AY-106, de los distritos de Chiara, Los Morochucos y Vinchos de las provincias de Huamanga y Cangallo” con S/ 38,1 millones en gasto devengado y el “Mejoramiento de la carretera Luricocha - Paccchancca, del distrito de Luricocha, provincia de Huanta” con S/ 35,7 millones de gasto.
- En los gobiernos locales, el “Mejoramiento de los servicios operativos en la administración de maquinaria y equipo pesado, en el distrito y provincia de Huanta” con un gasto devengado de S/ 17,4 millones; el “Mejoramiento y ampliación del servicio de educación primaria en la I.E. N° 24009 Túpac Amaru II del distrito de Puquio, provincia de Lucanas” con un devengado de S/ 14,7 millones; y el “Mejoramiento y ampliación del mercado municipal de abasto de Puquio, provincia de Lucanas” con un gasto devengado de S/ 9,1 millones.



IV. ANEXOS



ANEXO 1

AYACUCHO: PRODUCCIÓN AGROPECUARIA 1/
(En toneladas)

	2024		2025											
	NOV	DIC	ENE	FEB	MAR	ABR	MAY	JUN	JUL	AGO	SET	OCT	NOV	
TOTAL AGRÍCOLA	41 287	65 075	91 656	156 113	219 343	367 593	528 855	299 265	115 229	59 952	60 665	55 577	57 218	TOTAL AGRÍCOLA
Ajo	77	77	25	9	89	247	538	986	482	72	20	7	4	Ajo
Alfalfa	25 516	42 285	31 282	34 684	38 216	39 594	39 572	37 094	33 738	32 028	35 868	32 624	34 395	Alfalfa
Arveja grano seco	0	1	0	0	18	763	4 858	3 886	541	0	0	0	0	Arveja grano seco
Arveja grano verde	210	374	1 794	2 786	2 775	1 038	356	32	109	101	127	133	360	Arveja grano verde
Cacao	0	0	0	0	33	1 345	2 632	3 247	2 485	533	0	0	0	Cacao
Café	0	0	0	0	68	501	1 224	1 670	770	167	0	0	0	Café
Cebada grano	0	0	0	0	0	333	6 492	13 648	4 689	394	0	0	0	Cebada grano
Cebolla	53	52	41	370	272	504	498	309	183	20	36	83	39	Cebolla
Frijol grano seco	34	0	72	94	8	201	1 370	1 604	412	17	0	0	0	Frijol grano seco
Haba grano seco	0	0	1	0	34	1 274	5 027	7 134	955	0	0	0	0	Haba grano seco
Haba grano verde	132	167	1 851	2 174	2 529	1 448	318	35	8	20	10	83	11	Haba grano verde
Maíz amarillo duro	0	0	636	780	634	297	408	437	144	16	0	0	14	Maíz amarillo duro
Maíz amiláceo	0	0	0	0	148	2 531	14 878	20 702	4 021	0	0	0	0	Maíz amiláceo
Maíz choclo	150	788	2 631	4 557	7 028	5 123	1 012	91	0	0	42	30	362	Maíz choclo
Mashua	0	0	0	0	0	1 861	8 397	8 203	1 091	0	0	0	0	Mashua
Melocotón	19	16	350	1 370	1 523	1 034	87	0	0	0	0	0	0	Melocotón
Naranja	12	12	27	62	189	441	730	241	153	60	22	5	6	Naranja
Oca	0	0	75	0	213	2 232	10 960	9 667	1 441	0	0	0	0	Oca
Olluco	0	0	316	258	453	2 392	13 092	12 050	1 396	0	0	50	0	Olluco
Palta	1 935	1 406	2 657	6 653	14 588	7 992	7 560	3 058	3 582	1 359	1 577	1 666	994	Palta
Papa	1 813	7 000	31 606	69 402	110 179	235 323	265 129	87 530	18 279	75	14	1 521	1 973	Papa
Papaya	69	68	99	99	67	56	56	66	88	55	36	16	35	Papaya
Piña	0	0	4	7	0	0	0	0	0	0	0	0	0	Piña
Plátano	299	503	348	259	214	188	192	173	212	153	168	3	283	Plátano
Quinua	46	96	28	1 244	2 415	7 348	16 066	6 996	28	0	0	68	92	Quinua
Trigo	0	0	0	9	0	73	2 830	9 549	5 735	462	0	0	0	Trigo
Tuna	70	128	2 719	8 125	7 178	2 628	140	110	80	50	47	67	43	Tuna
Yuca	742	560	597	927	583	1 012	870	698	763	771	869	0	1 020	Yuca
Zapallo	51	0	0	42	166	262	165	183	42	0	26	63	0	Zapallo
TOTAL PECUARIO	3 499	4 246	4 089	4 811	7 229	7 882	7 904	7 066	6 180	5 052	3 977	3 755	3 634	TOTAL PECUARIO
Carne 2/	1 422	1 798	1 426	1 447	1 691	1 794	1 786	1 684	1 808	1 668	1 447	1 399	1 526	Carne 2/
Carne de ovino 2/	131	160	115	122	148	160	165	159	160	127	126	139	120	Carne de ovino 2/
Carne de porcino 2/	230	305	225	223	279	293	292	280	286	257	231	218	278	Carne de porcino 2/
Carne de vacuno 2/	895	1 108	893	945	1 101	1 142	1 135	1 048	1 160	1 101	943	883	962	Carne de vacuno 2/
Leche de vacuno	2 020	2 380	2 617	3 315	5 421	5 920	5 998	5 310	4 301	3 313	2 480	2 306	2 048	Leche de vacuno

1/ Información preliminar.

2/ Peso neto.

Fuente: MINAGRI

Elaboración: BCRP - Sucursal Huancayo.



ANEXO 2

AYACUCHO: SUPERFICIE SEMBRADA 1/
(En hectáreas)

CULTIVO	2024-2025									2025-2026				CULTIVO
	NOV	DIC	ENE	FEB	MAR	ABR	MAY	JUN	JUL	AGO	SET	OCT	NOV	
Ajo	141	39	19	4	0	0	0	24	10	17	72	185	110	Ajo
Arroz cáscara	0	0	0	0	0	0	0	0	0	0	0	0	1	Arroz cáscara
Arveja grano seco	2 441	943	146	17	0	0	0	0	0	56	315	1 106	1 699	Arveja grano seco
Arveja grano verde	417	166	8	15	19	26	32	56	51	390	607	456	444	Arveja grano verde
Cacao	0	0	0	38	206	234	54	9	36	0	0	25	10	Cacao
Café	0	0	0	12	96	81	31	12	12	0	0	18	3	Café
Cebada grano	4 228	4 163	2 173	278	6	0	0	3	1	14	14	525	2 798	Cebada grano
Cebolla	42	30	15	8	2	4	17	4	5	32	62	76	36	Cebolla
Frijol grano seco	679	514	141	14	47	0	0	0	0	45	47	255	733	Frijol grano seco
Haba grano seco	2 938	712	35	0	0	0	15	17	0	106	640	2 170	2 385	Haba grano seco
Haba grano verde	375	41	5	2	6	0	21	29	29	359	567	639	418	Haba grano verde
Maíz amarillo duro	127	111	20	32	21	0	0	0	0	278	494	392	155	Maíz amarillo duro
Maíz amiláceo	8 448	1 877	1	0	0	0	0	0	0	174	1 884	6 634	7 433	Maíz amiláceo
Maíz choclo	661	98	0	0	0	4	17	38	71	369	729	851	509	Maíz choclo
Oca	963	106	0	0	0	0	0	2	8	85	202	875	748	Oca
Olluco	1 351	125	0	0	0	0	30	8	18	73	259	1 239	1 043	Olluco
Palto	26	0	0	0	7	0	0	0	0	3	0	150	14	Palto
Papa	12 883	3 033	30	19	0	2	127	141	213	1 690	4 353	12 336	12 017	Papa
Quinua	6 286	1 860	2	0	0	9	36	35	10	707	1 491	4 621	4 909	Quinua
Tomate	16	12	3	6	9	2	17	0	2	1	14	16	13	Tomate
Trigo	2 414	4 128	1 009	244	0	0	0	0	0	4	4	398	2 525	Trigo
Yuca	1	4	3	22	6	0	5	48	25	246	395	230	25	Yuca
Zanahoria	52	34	4	1	0	1	10	2	4	13	15	30	29	Zanahoria
Zapallo	19	10	3	4	0	0	0	0	0	0	2	26	26	Zapallo

1/ Cifras preliminares.

Fuente: DIA - Ayacucho

Elaboración: BCRP - Sucursal Huancayo.



ANEXO 3

AYACUCHO: PRODUCCIÓN MINERA 1/

	2024		2025											
	NOV	DIC	ENE	FEB	MAR	ABR	MAY	JUN	JUL	AGO	SET	OCT	NOV	
MINERÍA METÁLICA														MINERÍA METÁLICA
Cobre (TMR)	19	35	22	27	30	33	43	34	39	48	70	39	55	Cobre (TMR)
Oro (Gr.R)	783 527	694 406	748 826	597 447	676 407	706 755	659 078	695 449	676 527	750 900	643 960	725 974	666 650	Oro (Gr.R)
Plata (Kg.R)	17 309	19 675	15 157	16 548	15 593	16 920	15 435	17 707	15 847	16 375	13 700	14 848	14 880	Plata (Kg.R)
Plomo (TMR)	503	635	310	529	339	528	658	610	473	584	668	422	404	Plomo (TMR)
Zinc (TMR)	2 502	4 326	2 430	3 169	3 283	3 048	3 222	3 533	3 422	4 057	4 518	3 236	4 304	Zinc (TMR)

Fuente: INEI, MINEM y Perupetro

ANEXO 4

AYACUCHO: INGRESOS CORRIENTES DEL GOBIERNO CENTRAL
(Millones de soles)

	2024		2025												
	NOV	DIC	ENE	FEB	MAR	ABR	MAY	JUN	JUL	AGO	SET	OCT	NOV		
I. INGRESOS TRIBUTARIOS	18,4	22,2	23,6	18,8	18,9	23,0	17,1	21,2	19,3	18,7	22,8	22,1	22,5	I. INGRESOS TRIBUTARIOS	
1). Impuesto a la Renta	6,0	10,2	8,1	6,8	6,7	7,4	6,7	9,2	6,9	6,2	8,4	6,9	7,4	1). Impuesto a la Renta	
Personas Naturales	3,8	7,6	4,9	4,6	4,3	4,1	4,4	4,3	4,4	4,2	5,4	4,4	5,0	Personas Naturales	
Personas Jurídicas	2,1	2,2	2,9	2,1	1,7	1,4	1,2	1,5	1,5	1,6	2,0	2,2	2,0	Personas Jurídicas	
Regularización	0,2	0,4	0,2	0,2	0,7	1,9	1,1	3,4	1,0	0,4	0,9	0,3	0,3	Regularización	
2). Impuesto a las Importaciones	0,0	0,0	0,0	0,0	0,0	0,0	0,0	0,0	0,0	0,0	0,0	0,0	0,0	2). Impuesto a las Importaciones	
3). Impuesto General a las Ventas (IGV)	7,7	6,8	9,3	6,0	6,4	6,5	6,2	7,6	7,1	7,1	8,6	9,3	9,9	3). Impuesto General a las Ventas (IGV)	
Operaciones Internas	7,7	6,8	9,3	6,0	6,4	6,5	6,2	7,6	7,1	7,1	8,6	9,3	9,9	Operaciones Internas	
Operaciones Externas	0,0	0,0	0,0	0,0	0,0	0,0	0,0	0,0	0,0	0,0	0,0	0,0	0,0	Operaciones Externas	
4). Impuesto Selectivo al Consumo (ISC)	0,0	0,0	0,0	0,0	0,0	0,0	0,0	0,0	0,0	0,0	0,0	0,0	0,0	4). Impuesto Selectivo al Consumo (ISC)	
5). Régimen Mype Tributario	2,5	2,3	3,4	1,8	1,8	1,7	1,8	2,1	2,7	2,5	2,8	3,2	3,0	5). Régimen Mype Tributario	
6). Otros Ingresos Tributarios	2,2	3,0	2,8	4,2	3,9	7,4	2,5	2,2	2,6	3,0	3,0	2,7	2,2	6). Otros Ingresos Tributarios	
II. INGRESOS NO TRIBUTARIOS	2,2	6,8	1,1	0,2	1,0	0,6	2,3	0,5	2,2	1,7	2,1	1,5	1,1	II. INGRESOS NO TRIBUTARIOS	
TOTAL INGRESOS (I+II)	20,7	29,0	24,7	19,0	19,9	23,6	19,5	21,7	21,5	20,4	25,0	23,5	23,7	TOTAL INGRESOS (I+II)	

Fuente: SUNAT
Elaboración: BCRP - Sucursal Huancayo.



ANEXO 5

AYACUCHO: EJECUCIÓN DEL PRESUPUESTO DE GASTOS DEL GOBIERNO NACIONAL 1/ (Millones de soles)

	2024		2025											
	NOV	DIC	ENE	FEB	MAR	ABR	MAY	JUN	JUL	AGO	SET	OCT	NOV	
<u>I. GASTOS CORRIENTES</u>	83	116	90	71	76	73	86	103	94	86	99	105	78	<u>I. GASTOS CORRIENTES</u>
Remuneraciones	29	41	31	29	29	29	31	29	35	29	32	32	33	Remuneraciones
Bienes y servicios	22	47	6	12	15	16	16	18	30	24	18	36	21	Bienes y servicios
Transferencias 2/	31	28	53	29	32	28	39	56	30	33	49	37	24	Transferencias 2/
<u>II. GASTOS DE CAPITAL</u>	54	72	10	14	16	45	81	14	28	15	19	18	28	<u>II. GASTOS DE CAPITAL</u>
Formación bruta de capital	29	61	10	14	16	45	74	14	28	15	19	16	19	Formación bruta de capital
Otros gastos de capital 3/	25	11	0	0	0	0	8	0	0	0	0	2	8	Otros gastos de capital 3/
<u>III. GASTO NO FINANCIERO TOTAL (I+II)</u>	136	188	100	85	92	118	167	117	123	101	119	123	106	<u>III. GASTO NO FINANCIERO TOTAL (I+II)</u>

1/ Preliminar. Información actualizada al 30 de noviembre del 2025

2/ Incluye el pago de pensiones, donaciones y otros gastos corrientes.

3/ Incluye donaciones y transferencias.

Fuente: MEF

Elaboración: BCRP - Sucursal Huancayo. Departamento de Estudios Económicos.

ANEXO 6

AYACUCHO: EJECUCIÓN DEL PRESUPUESTO DE GASTOS DEL GOBIERNO REGIONAL 1/
(Millones de soles)

	2024		2025											
	NOV	DIC	ENE	FEB	MAR	ABR	MAY	JUN	JUL	AGO	SET	OCT	NOV	
<u>I. GASTOS CORRIENTES</u>	139	204	149	126	124	132	148	145	147	139	138	139	147	<u>I. GASTOS CORRIENTES</u>
Remuneraciones	117	147	141	117	112	115	125	117	124	120	118	118	122	Remuneraciones
Bienes y servicios	17	51	2	5	8	13	19	24	11	14	15	17	21	Bienes y servicios
Transferencias 2/	4	6	5	4	4	4	4	4	11	5	4	4	4	Transferencias 2/
<u>II. GASTOS DE CAPITAL</u>	52	194	19	80	91	82	60	90	89	85	74	87	84	<u>II. GASTOS DE CAPITAL</u>
Formación bruta de capital	52	194	19	58	91	82	60	90	89	85	74	82	84	Formación bruta de capital
Otros gastos de capital 3/	0	0	0	22	0	0	0	0	0	0	0	5	0	Otros gastos de capital 3/
<u>III. GASTO NO FINANCIERO TOTAL (I+II)</u>	190	398	168	206	215	214	209	235	236	224	212	226	231	<u>III. GASTO NO FINANCIERO TOTAL (I+II)</u>

1/ Preliminar. Información actualizada al 30 de noviembre del 2025

2/ Incluye el pago de pensiones, donaciones y otros gastos corrientes.

3/ Incluye donaciones y transferencias.

Fuente: MEF

Elaboración: BCRP - Sucursal Huancayo. Departamento de Estudios Económicos.

ANEXO 7

AYACUCHO: EJECUCIÓN DEL PRESUPUESTO DE GASTOS DE LOS GOBIERNOS LOCALES 1/ (Millones de soles)

	2024		2025											
	NOV	DIC	ENE	FEB	MAR	ABR	MAY	JUN	JUL	AGO	SET	OCT	NOV	
<u>I. GASTOS CORRIENTES</u>	31	96	15	23	29	28	35	31	38	37	48	39	33	<u>I. GASTOS CORRIENTES</u>
Remuneraciones	10	15	10	10	11	11	12	11	14	10	11	11	10	Remuneraciones
Bienes y servicios	16	69	4	11	16	15	17	15	18	22	30	19	17	Bienes y servicios
Transferencias 2/	5	11	1	2	2	3	7	6	5	5	7	9	6	Transferencias 2/
<u>II. GASTOS DE CAPITAL</u>	58	148	18	28	45	31	55	48	78	59	65	74	70	<u>II. GASTOS DE CAPITAL</u>
Formación bruta de capital	58	148	18	28	45	31	55	47	78	59	65	74	70	Formación bruta de capital
Otros gastos de capital 3/	0	0	0	0	0	0	0	1	0	0	0	0	0	Otros gastos de capital 3/
<u>III. GASTO NO FINANCIERO TOTAL (I+II)</u>	89	245	33	51	74	59	91	79	116	96	113	113	104	<u>III. GASTO NO FINANCIERO TOTAL (I+II)</u>

1/ Preliminar. Información actualizada al 30 de noviembre del 2025

2/ Incluye el pago de pensiones, donaciones y otros gastos corrientes.

3/ Incluye donaciones y transferencias.

Fuente: MEF

Elaboración: BCRP - Sucursal Huancayo. Departamento de Estudios Económicos.

ANEXO 8

AYACUCHO: MOROSIDAD
(En porcentajes)

	2024		(En porcentajes)												
	N	D	E	F	M	A	M	J	J	A	S	O	N		
Entidades Estatales														Entidades Estatales	
Banco de la Nación	2,8	2,5	2,6	2,3	2,3	2,5	2,4	2,6	2,7	2,6	2,8	2,2	2,2	Banco de la Nación	
Agrobanco	7,1	6,2	6,3	6,3	6,2	6,2	6,5	6,6	7,2	7,6	6,7	6,1	6,0	Agrobanco	
Sin BN y Agrobanco														Sin BN y Agrobanco	
Banca Múltiple	9,7	9,2	8,4	8,0	7,9	8,0	8,0	7,8	7,6	7,4	7,3	7,1	7,1	Banca Múltiple	
Financieras	9,1	8,4	9,1	9,0	9,1	9,6	10,0	11,4	10,6	10,2	10,9	10,3	7,9	Financieras	
Cajas Municipales	5,7	5,3	5,6	5,9	5,8	5,7	5,4	5,1	5,1	5,0	4,8	4,6	4,3	Cajas Municipales	
Cajas Rurales	13,7	13,0	13,1	14,0	12,3	12,8	13,2	12,4	12,2	12,2	9,9	8,9	9,3	Cajas Rurales	
Empresas de Crédito	-	-	-	-	-	-	-	-	-	-	-	-	-	Empresas de Crédito	
TOTAL MORA	7,3	6,8	6,7	6,6	6,4	6,5	6,4	6,2	6,1	5,9	5,8	5,5	5,3	TOTAL MORA	

Fuente: SBS y AFP

Elaboración: BCRP - Sucursal Huancayo, Departamento de Estudios Económicos