

BANCO CENTRAL DE RESERVA DEL PERÚ
SUCURSAL HUANCAYO



AYACUCHO: Síntesis de Actividad Económica
Octubre 2025¹

Departamento de Estudios Económicos

¹ En el presente informe participaron Francisco Callupe Casaño y Sergio Carrasco Mamani.

ÍNDICE

Página

RESUMEN EJECUTIVO	3
I. ACTIVIDAD PRODUCTIVA.....	4
1. Actividad primaria.....	4
1.1 Sector agropecuario.....	4
1.2 Sector minería.....	5
2. Otros indicadores sectoriales.....	6
2.1 Sector construcción.....	6
2.2 Arribos a los establecimientos de hospedaje.....	7
II. CRÉDITO Y DEPÓSITOS.....	8
1. Créditos.....	8
2. Depósitos.....	10
III. EJECUCIÓN DEL PRESUPUESTO DE GASTOS DEL GOBIERNO GENERAL.....	11
1. Ejecución del presupuesto de Gastos Corrientes.....	11
2. Ejecución del presupuesto de Inversiones.....	12
IV. ANEXOS	14



RESUMEN EJECUTIVO

Principales hechos de importancia

- El sector primario observó resultados mixtos, debido a la expansión de la actividad minera (2,9 por ciento) y contracción de la actividad agropecuaria (-0,6 por ciento).

Actividad primaria

- El sector **agropecuario** disminuyó interanualmente en 0,6 por ciento en octubre, respecto al mismo mes de 2024, por la contracción de la parte pecuaria (-0,9 por ciento).
- La actividad **minera** creció en octubre en 2,9 por ciento, debido a la mayor producción de cobre (76,7 por ciento), oro (0,7 por ciento) y zinc (27,8 por ciento).

Otros indicadores de actividad económica

- Los **despachos de cemento** disminuyeron en 14,1 por ciento en octubre frente a similar mes del año previo, por la menor ejecución de obras por parte de los gobiernos locales.
- El **crédito directo total** en la región (S/ 2 454 millones) se expandió en 6,6 por ciento en octubre con relación a similar mes del año pasado. Se observó expansiones a nivel del Banco de la Nación (15,5 por ciento), Agrobanco (4,5 por ciento), Banca Múltiple (9,3 por ciento) y Cajas Municipales (8,9 por ciento).
- Por su parte, la **inversión pública** sumó S/ 173 millones en octubre, menor en 10,7 por ciento respecto de similar mes del año pasado, debido a la menor ejecución a nivel del Gobierno Nacional (-70,4 por ciento) y de los municipios (-2,9 por ciento).

CUADRO N° 1
AYACUCHO: OTROS INDICADORES DE ACTIVIDAD ECONÓMICA
(Variación % respecto a similar mes del año anterior)

	May.25	Jun.25	Jul.25	Ago.25	Set.25	Oct.25
Despachos de cemento	↓ -1,0	↓ -3,6	↑ 0,3	↓ -8,3	↓ -22,9	↓ -14,1
Arribos a establec. de hospedaje	↑ 10,2	↑ 12,8	↑ 17,6	↑ 10,2	↓ -7,7	n.d
Crédito total ^{2/}	↑ 3,7	↑ 4,1	↑ 4,4	↑ 5,2	↑ 6,9	↑ 6,6
Crédito de consumo ^{3/}	↑ 2,6	↑ 3,4	↑ 4,4	↑ 5,3	↑ 6,8	↑ 7,4
Crédito hipotecario ^{3/}	↓ 0,0	↓ -0,8	↓ -0,2	↑ 0,2	↓ -1,3	↓ -2,7
Inversión pública ^{1/}	↑ 70,1	↑ 59,5	↑ 49,0	↑ 30,4	↑ 23,7	↓ -10,7

1/ En términos reales.

2/ Calculado con tipo de cambio fijo.

3/ En términos nominales.

Fuentes: UNACEM, SBS y AFP, y MEF.



I. ACTIVIDAD PRODUCTIVA

1. Actividad primaria

1.1 Sector agropecuario

- La actividad agropecuaria disminuyó interanualmente en 0,6 por ciento en octubre, respecto al mismo mes de 2024, por la contracción de la parte pecuaria (-0,9 por ciento). De otro lado, en el periodo acumulado de enero a octubre, el sector se expandió en 13,2 por ciento, explicado por el crecimiento de la parte agrícola (16,9 por ciento).
- El subsector agrícola se mantuvo sin variación en octubre, explicado por el crecimiento de la producción para el mercado interno (22,3 por ciento) por la mayor producción de papa (113,0 por ciento) y alfalfa (27,0 por ciento), el cual fue compensado por la menor producción orientado al mercado externo (-31,3 por ciento) ante la nula producción de cacao debido a un desfase en el calendario de cosechas. Contrariamente, en el periodo acumulado de enero a octubre, el subsector se expandió en 16,9 por ciento, por la mayor producción de papa (15,7 por ciento), maíz choclo (39,7 por ciento) y arveja grano verde (14,5 por ciento).

CUADRO N° 2
AYACUCHO: SECTOR AGROPECUARIO 1/
(Toneladas)

Subsectores	Estructura Porcentual 2024 2/	Octubre				Enero - Octubre			
		2024	2025	Var.%	Contribución %	2024	2025	Var.%	Contribución %
AGRÍCOLA	76,1			0,0	0,0			16,9	13,5
Mercado externo									
y agroindustria	12,2			-31,3	-4,4			18,5	3,1
Palta	5,0	724	1 666	130,1	5,2	50 262	50 692	0,9	0,1
Quinua	4,7	0	68	-	0,0	33 434	34 193	2,3	0,1
Cacao	2,0	420	0	-100,0	-10,0	7 558	10 275	35,9	1,5
Café	0,3	0	0	-	0,0	1 847	4 400	138,2	1,4
Mercado interno	63,9			22,3	4,4			16,4	10,4
Papa	37,2	714	1 521	113,0	1,7	708 137	819 058	15,7	5,6
Maíz amiláceo	5,5	0	0	-	0,0	39 392	42 280	7,3	0,4
Alfalfa	4,8	25 696	32 624	27,0	3,8	292 131	354 700	21,4	0,8
Cebada grano	1,7	0	0	-	0,0	24 174	25 556	5,7	0,1
Trigo	1,6	0	0	-	0,0	17 368	18 658	7,4	0,1
Haba grano seco	1,7	0	0	-	0,0	13 082	14 425	10,3	0,2
Tuna	1,3	49	67	36,7	0,0	22 776	21 144	-7,2	-0,1
Maíz choclo	1,0	0	30	-	0,0	14 682	20 514	39,7	0,4
Arveja grano seco	1,4	0	0	-	0,0	8 794	10 066	14,5	0,2
Olluco	1,2	0	50	-	0,0	21 145	30 007	41,9	0,5
Frijol grano seco	0,7	20	0	-100,0	-1,0	2 853	3 778	32,4	0,2
Arveja grano verde	0,7	161	133	-17,5	-0,1	6 592	9 251	40,3	0,3
PECUARIO	23,9			-0,9	-0,6			-1,4	-0,3
Carne de Vacuno 3/	12,3	886	943	6,4	2,3	10 553	10 412	-1,3	-0,1
Leche Vacuno	4,3	2 310	2 480	7,4	0,7	40 940	41 158	0,5	0,0
Carne de Ovino 3/	2,4	141	126	-11,2	-0,9	1 448	1 408	-2,8	-0,1
Carne de Porcino 3/	1,7	216	231	6,6	0,3	2 563	2 597	1,3	0,0
SECTOR AGROPECUARIO	100,0			-0,6	-0,6			13,2	13,2

1/ Cifras preliminares.

2/ A precios de 2007.

3/ Peso neto.

Fuente: MINAGRI

Elaboración: BCRP - Sucursal Huancayo.



- El subsector pecuario disminuyó en 0,9 por ciento en octubre, observándose menor producción de carne de ovino (-11,2 por ciento). Por otra parte, el subsector se contrajo en 1,4 por ciento en el periodo acumulado de enero a octubre, debido a la disminución en la producción de carne de vacuno y ovino (-1,3 y -2,8 por ciento, respectivamente).
- Con relación a las siembras, se instalaron 46,5 mil hectáreas en lo que va de la campaña 2025 - 2026, nivel inferior en 6,5 por ciento respecto a la campaña previa. Las menores instalaciones se dieron en los cultivos transitorios (-6,3 por ciento) como papa y maíz amiláceo.

CUADRO N° 3
AYACUCHO: SUPERFICIE SEMBRADA 1/
(Hectáreas)

	Campaña agrícola 2/		Variación	
	2023 - 2024	2024 - 2025	Absoluta	Porcentual
CULTIVOS TRANSITORIOS	49 378	46 258	-3 120	-6,3
Arveja grano verde	1 417	1 439	22	1,6
Arveja grano seco	1 024	1 312	288	28,1
Cebada grano	606	536	- 70	-11,6
Frijol grano seco	437	306	- 131	-30,0
Haba grano seco	2 806	2 710	- 96	-3,4
Haba grano verde	1 530	1 479	- 51	-3,3
Maíz amiláceo	8 694	8 284	- 410	-4,7
Maíz amarillo	1 140	1 094	- 46	-4,0
Maíz choclo	1 830	1 916	86	4,7
Oca	1 249	1 162	- 87	-7,0
Olluco	1 497	1 571	74	4,9
Papa	17 354	13 383	-3 971	-22,9
Quinua	5 554	6 778	1 224	22,0
Trigo	375	406	31	8,3
Yuca	969	871	- 98	-10,1
Otros	2 896	3 011	115	4,0
CULTIVOS PERMANENTES	331	222	- 109	-32,9
Palto	185	153	- 32	-17,3
Café	0	18	18	-
Otros	146	51	- 95	-65,1
Total	49 709	46 480	-3 229	-6,5

1/ Cifras preliminares.

2/ Corresponde al periodo de agosto a octubre.

Fuente: Dirección regional de Agricultura de Ayacucho.

Elaboración: BCRP, Sucursal Huancayo. Departamento de Estudios Económicos.

1.2 Sector minería

- La producción minera metálica creció en octubre en 2,9 por ciento, debido a la mayor producción de cobre (76,7 por ciento), oro (0,7 por ciento) y zinc (27,8 por ciento). De otro lado, en el acumulado de enero a octubre, el sector se contrajo 2,0 por ciento, como efecto de la menor producción de oro (-1,0 por ciento), plata (-8,6 por ciento) y zinc (-1,6 por ciento).
- Es cuanto a participación en el Valor Bruto de Producción (VBP) minero, en lo que va del año destacó el oro con 50,5 por ciento, seguido de zinc (24,9 por ciento) y plata (20,8 por ciento).

CUADRO N° 4
AYACUCHO: SECTOR MINERÍA 1/
 (Variación % real respecto a similar periodo del año anterior)

	Estructura^{2/}		Octubre			Enero - Octubre			
	2024	2024	2025	Var. %	Contrib. %	2024	2025	Var. %	Contrib. %
Minería Metálica 2/	100,0			2,9	2,9			-2,0	-2,0
Cobre (TMR)	0,5	22	39	76,7	0,3	307	383	24,8	0,1
Oro (Kg.R.)	50,0	721	726	0,7	0,4	6 949	6 881	-1,0	-0,5
Plata (Kg.R.)	22,3	16 840	14 848	-11,8	-2,7	173 004	158 130	-8,6	-1,9
Plomo (TMR)	2,5	494	422	-14,6	-0,4	3 996	5 121	28,2	0,7
Zinc (TMR)	24,6	2 532	3 236	27,8	5,3	34 482	33 919	-1,6	-0,4
Total 2/	100,0			2,9	2,9			-2,0	-2,0

1/ Cifras preliminares, en unidades finas recuperables.

2/ A precios de 2007.

Fuente: INEI, MINEM y Perupetro.

Elaboración: BCRP - Sucursal Huancayo. Departamento de Estudios Económicos.

GRÁFICO N° 1
AYACUCHO: CRECIMIENTO DE LA PRODUCCIÓN MINERA
 (Variación % real respecto a similar mes del año anterior)

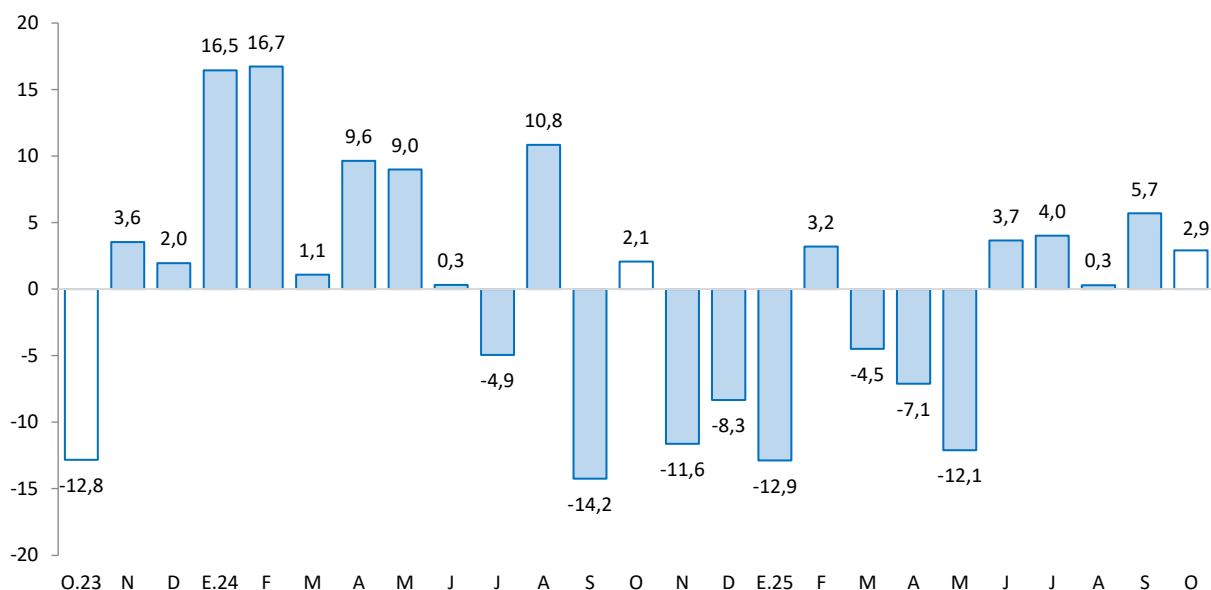

Fuente: INEI, MINEM y Perupetro.

Elaboración: BCRP - Sucursal Huancayo.

2. Otros indicadores sectoriales

2.1 Sector construcción

- Los despachos de cemento disminuyeron en 14,1 por ciento en octubre frente a similar mes del año previo, por la menor ejecución de obras por parte de los gobiernos locales.
- De otro lado, los despachos de cemento cayeron en 5,8 por ciento en el acumulado de enero a octubre, por la casi culminación de principales proyectos de inversión ejecutados por el Gobierno Central.

GRÁFICO N° 2
AYACUCHO: CRECIMIENTO DEL SECTOR CONSTRUCCIÓN
(Variación % real respecto a similar mes del año anterior)

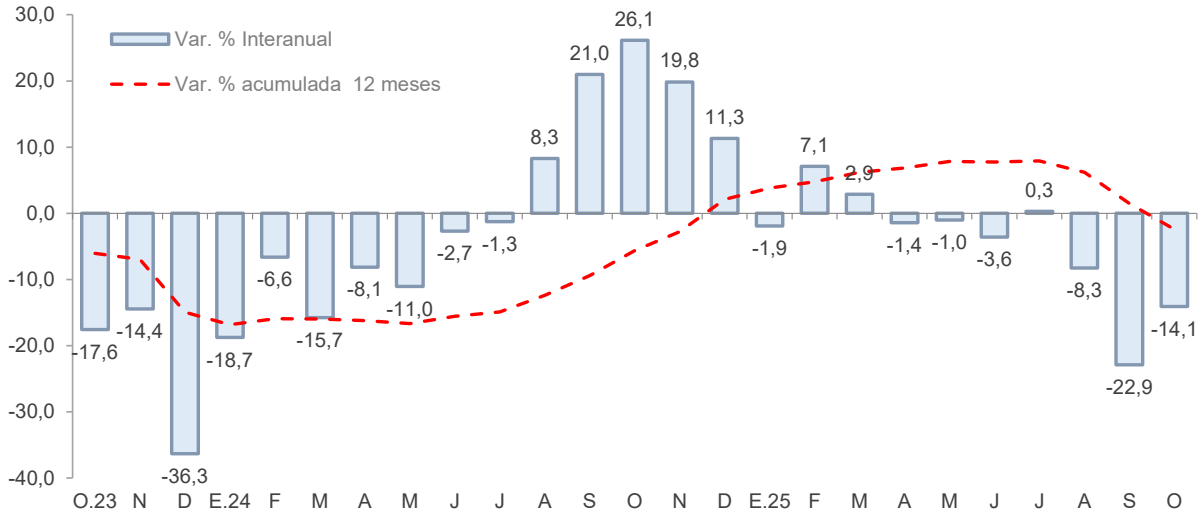

Fuente: UNACEM

Elaboración: BCRP - Sucursal Huancayo.

2.2 Arribos a los establecimientos de hospedaje

- El número de arribos a los establecimientos de hospedaje (31,9 mil) creció 7,7 por ciento en setiembre, respecto a similar mes del año previo, por las menores visitas de turistas nacionales (-7,7 por ciento) y extranjeros (-9,6 por ciento). De otro lado, en el acumulado de enero a setiembre de 2025, se observó un crecimiento de 2,1 por ciento, por mayores arribos de turistas nacionales (2,4 por ciento).

GRÁFICO N° 3
AYACUCHO: CRECIMIENTO DE ARRIBOS A ESTABLECIMIENTOS DE HOSPEDAJE
(Variación %)

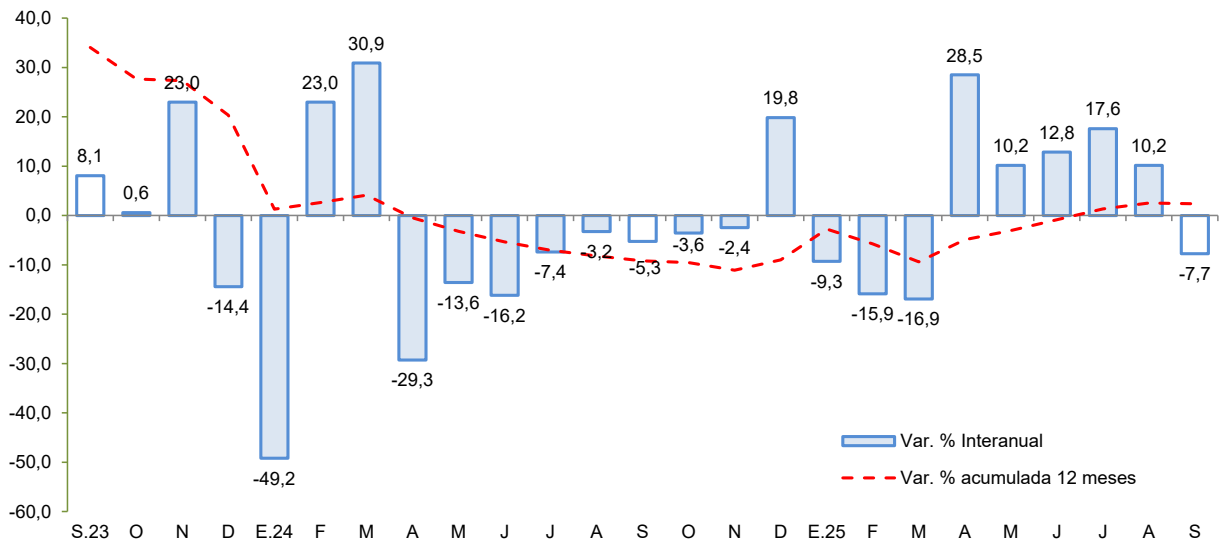

Fuente: MINCETUR

Elaboración: BCRP - Sucursal Huancayo.

II. CRÉDITO Y DEPÓSITOS²

1. Créditos

- Los **créditos** en Ayacucho totalizaron S/ 2 454 millones en octubre, mayor en 0,9 por ciento respecto al mes previo, y 6,6 por ciento con relación a igual mes del año pasado. Respecto al mes anterior, se observó un mayor saldo de la Banca Múltiple (1,3 por ciento) y Cajas Municipales (1,5 por ciento). Con relación a octubre de 2024, se expandieron principalmente los saldos colocados por el Banco de la Nación (15,5 por ciento), Agrobanco (4,5 por ciento), Banca Múltiple (9,3 por ciento) y Cajas Municipales (8,9 por ciento).

CUADRO N° 5
AYACUCHO: CRÉDITO DIRECTO
(En millones de soles con tipo de cambio fijo)

	Estructura %	Saldo en millones de soles con TCF ^{1/}		Tasa de crecimiento (%)	
		Set-25	Oct-25	Mes	12 Meses
BN y Agrobanco	13,7	343	336	-2,1	14,5
Banco de la Nación	12,5	317	308	-2,7	15,5
Agrobanco	1,1	27	28	5,5	4,5
Sin BN y Agrobanco	86,3	2 089	2 118	1,4	5,4
Banca Múltiple	38,4	931	943	1,3	9,3
Financieras	2,7	65	66	2,4	-46,0
Cajas Municipales	43,2	1 044	1 060	1,5	8,9
Cajas Rurales	2,0	49	49	0,8	-3,9
Empresas de Crédito	0,0	0	0	-	-
TOTAL	100,0	2 432	2 454	0,9	6,6
MN	98,5	2 395	2 418	0,9	6,9
ME	1,5	37	37	-1,4	-11,7
Coef. de Dolarización (%)		1,5	1,5		

1/ Los saldos en moneda extranjera se valúan al tipo de cambio constante de diciembre de 2024 (S/ 3,77)

Fuente: SBS y AFP

Elaboración: BCRP - Sucursal Huancayo, Departamento de Estudios Económicos

². Los saldos de las cuentas expresadas en moneda extranjera se valúan a un tipo de cambio constante, a fin de aislar el efecto de la valuación cambiaria sobre los saldos en dicha moneda.

GRÁFICO N° 4
AYACUCHO: CRECIMIENTO DEL CRÉDITO DIRECTO
(Variación % respecto a similar mes del año anterior)

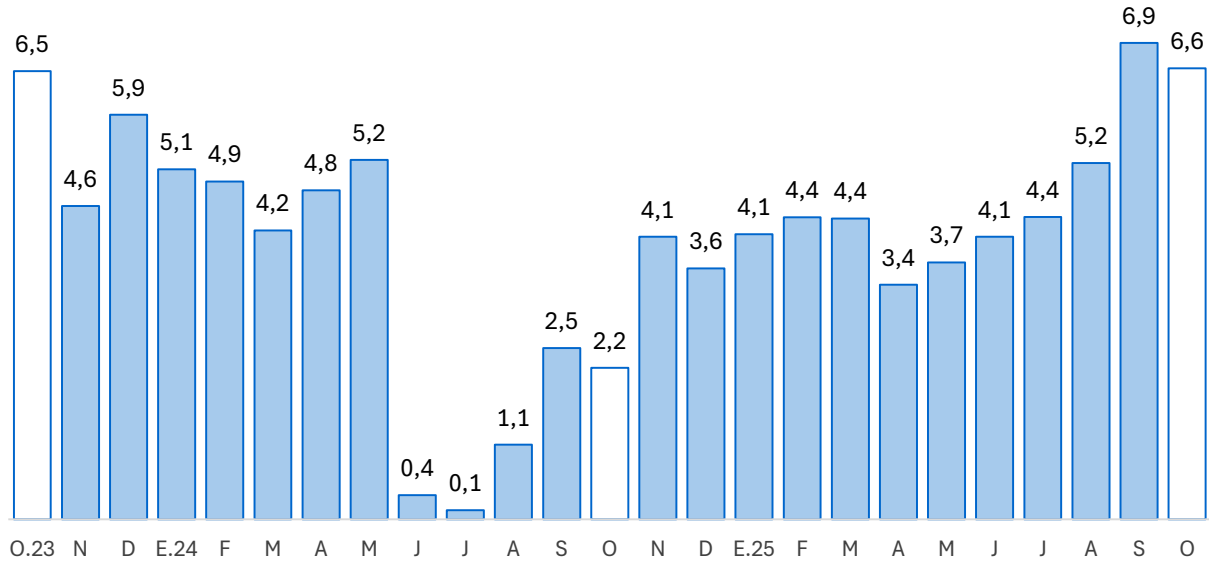

Fuente: SBS y AFP.

Elaboración: BCRP - Sucursal Huancayo.

- Por **tipo de moneda**, al término de octubre el 98,5 por ciento se otorgó en moneda nacional, ubicándose el coeficiente de dolarización en 1,5 por ciento. En términos interanuales, crecieron los saldos en moneda nacional (6,9 por ciento), no obstante, disminuyeron en moneda extranjera (-11,7 por ciento).
- **Sin considerar al Banco de la Nación y Agrobanco**, al término de octubre, el 69,4 por ciento se dirigió al segmento empresarial, el 26,8 por ciento para consumo y el 3,9 por ciento restante al sector hipotecario.

CUADRO N° 6
AYACUCHO: CRÉDITO POR TIPO SIN BN Y AGROBANCO
(En porcentaje)

	Estructura % Oct-25	Tasa de crecimiento (%) Octubre-2025	
		Mes	12 Meses
Empresarial	69,4	1,6	5,1
Consumo	26,8	1,0	7,4
Hipotecario	3,9	0,2	-2,7
Total ^{1/}	100,0	1,4	5,4

1/ Sin Banco de la Nación y Agrobanco, evaluada con tipo de cambio fijo

Fuente: SBS - Carpeta de Información del Sistema Financiero

Elaboración: BCRP - Sucursal Huancayo, Departamento de Estudios Económicos

- Respecto a la **morosidad**, se situó en 5,5 por ciento en octubre. El ratio más alto se registró en las Cajas Rurales (8,9 por ciento) y las Empresas Financieras (10,3 por ciento).

GRÁFICO N° 5
AYACUCHO: TASA DE MOROSIDAD 1/ 2/
 (En porcentaje)

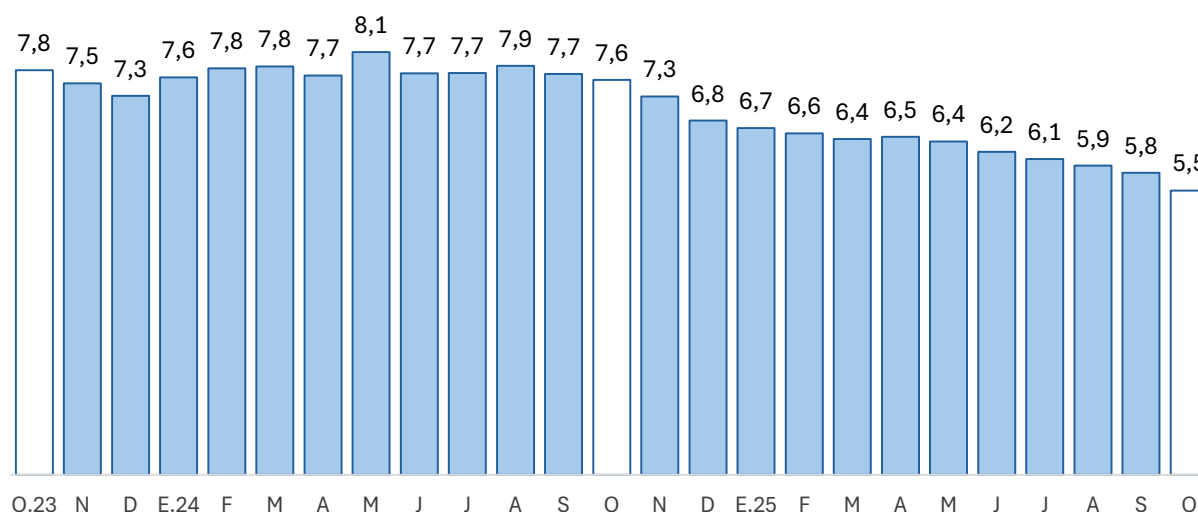

1/ Preliminar.

2/ Morosidad = (créditos vencidos + créditos en cobranza judicial) / colocaciones brutas.

Fuente: SBS y AFP.

Elaboración: BCRP - Sucursal Huancayo.

2. Depósitos

- Los **depósitos** registraron un saldo de S/ 2 079 millones en octubre, nivel mayor en 2,9 por ciento respecto al mes anterior, debido a la expansión de los saldos de la Banca Múltiple (6,1 por ciento) y de las Cajas Municipales (0,9 por ciento). Interanualmente los depósitos crecieron en 11,6 por ciento, debido a la mayor captación de fondos de la Banca Múltiple (19,0 por ciento) y de las Cajas Municipales (7,2 por ciento).
- Según tipo de depósito, en términos interanuales crecieron los depósitos a la vista (2,9 por ciento), de ahorro (17,6 por ciento) y a plazo (4,1 por ciento). Por tipo de moneda, los depósitos en soles crecieron en 11,1 por ciento y 18,3 por ciento en moneda extranjera.

CUADRO N° 7
AYACUCHO: DEPÓSITOS
(En millones de soles con tipo de cambio fijo)

	Estructura %	Saldo en millones de soles con TCF ^{1/}		Tasa de crecimiento (%)	
		Set-25	Oct-25	Mes	12 Meses
Banco de la Nación	29,8	623	620	-0,5	6,5
Banco de la Nación	29,8	623	620	-0,5	6,5
Sin BN y Agrobanco	70,2	1 398	1 460	4,4	13,9
Banca Múltiple	47,5	931	988	6,1	19,0
Financieras	0,5	10	11	0,4	-51,0
Cajas Municipales	21,8	449	454	0,9	7,2
Cajas Rurales	0,4	7	7	1,7	18,6
TOTAL	100,0	2 021	2 079	2,9	11,6
Vista	19,1	391	397	1,4	2,9
Ahorro	60,6	1 211	1 259	4,0	17,6
A plazo	20,3	419	423	1,1	4,1
MN	92,6	1 883	1 926	2,3	11,1
ME	7,4	138	153	10,8	18,3
Coef. de Dolarización (%)		6,8	7,4		

1/ Los saldos en moneda extranjera se valúan al tipo de cambio constante de diciembre de 2024 (S/ 3,77)

Fuente: SBS y AFP

Elaboración: BCRP - Sucursal Huancayo, Departamento de Estudios Económicos

- La tasa de dolarización se situó en 7,4 por ciento en octubre, nivel mayor en 0,5 de punto porcentual respecto a igual mes del año pasado.

GRÁFICO N° 6
AYACUCHO: CRECIMIENTO DE LOS DEPÓSITOS
(Variación % respecto a similar periodo del año anterior)

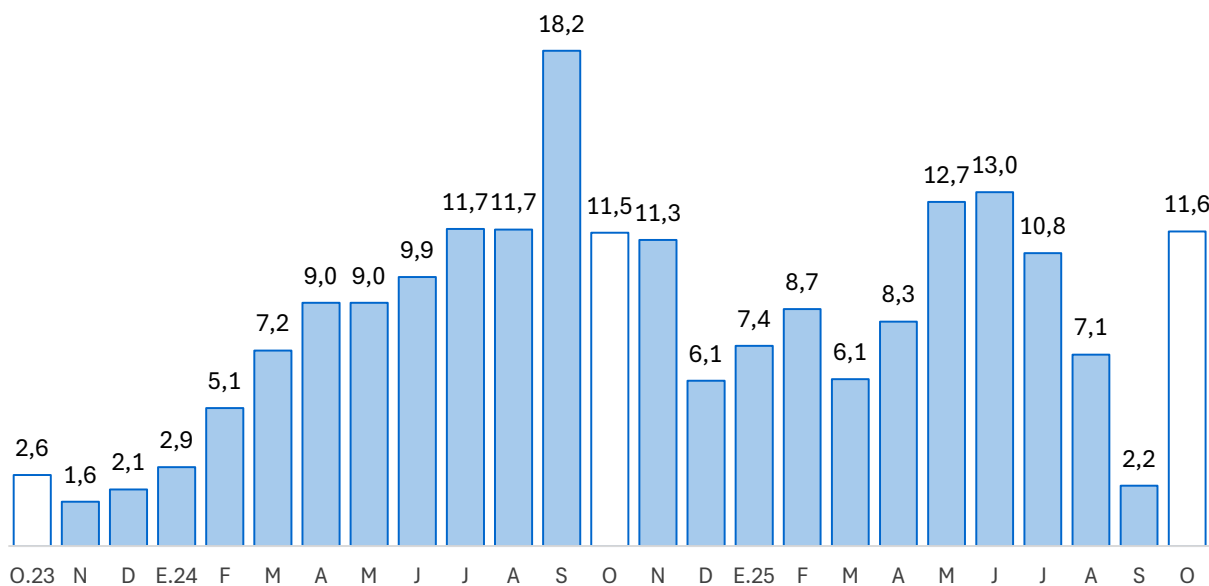

Fuente: SBS y AFP.

Elaboración: BCRP - Sucursal Huancayo.



III. EJECUCIÓN DEL PRESUPUESTO DE GASTOS DEL GOBIERNO GENERAL

1. Ejecución del Presupuesto de Gastos Corrientes

- El gasto corriente no financiero creció en 5,9 por ciento interanual en términos reales en octubre, asociado a los mayores montos devengados del Gobierno Nacional (19,3 por ciento) y de los gobiernos locales (1,3 por ciento).

CUADRO N° 8
AYACUCHO: EJECUCIÓN DEL PRESUPUESTO DE GASTOS CORRIENTES 1/ 2/
(Millones de soles)

	Estructura 2024	Octubre			Enero - Octubre		
		2024	2025	V% Real	2024	2025	V% Real
Gobierno Nacional	33,1	86	105	19,3	838	883	3,8
Gobierno Regional	53,6	139	139	-1,2	1 339	1 387	2,0
Gobiernos Locales	13,3	38	39	1,3	290	324	9,8
Total	100,0	263	282	5,9	2 468	2 594	3,5

1/ Preliminar. Información actualizada al 31 de octubre del 2025

Fuente: MEF

Elaboración: BCRP - Sucursal Huancayo. Departamento de Estudios Económicos.

- En el acumulado de enero a octubre, el gasto se expandió en 3,5 por ciento en términos reales, principalmente explicado por la mayor ejecución en todos los niveles de gobierno, como efecto de los mayores pagos por remuneraciones.

2. Ejecución del Presupuesto de Inversiones

- La inversión pública en Ayacucho correspondiente a los tres niveles de gobierno totalizó S/ 173 millones en octubre, menor en 10,7 por ciento respecto de similar mes del año pasado, debido a la menor ejecución a nivel del Gobierno Nacional (-70,4 por ciento) y de los municipios (-2,9 por ciento).

CUADRO N° 9
AYACUCHO: EJECUCIÓN DEL PRESUPUESTO DE INVERSIONES 1/ 2/
(Millones de soles)

	Estructura 2024	Octubre			Enero - Octubre		
		2024	2025	V% Real	2024	2025	V% Real
Gobierno Nacional	19,4	55	16	-70,4	254	252	-2,4
Gobierno Regional	46,4	61	82	33,4	575	731	25,2
Gobiernos Locales	34,2	76	74	-2,9	399	499	23,2
Total	100,0	191	173	-10,7	1 229	1 482	18,8

1/ Preliminar. Información actualizada al 31 de octubre del 2025

Fuente: MEF

Elaboración: BCRP - Sucursal Huancayo. Departamento de Estudios Económicos.

- Respecto al periodo acumulado, la inversión pública sumó S/ 1 482 millones registrando un incremento interanual de 18,8 por ciento, por la expansión en la ejecución a nivel del Gobierno Regional (25,2 por ciento) y de los municipios (23,2 por ciento). Por nivel de gobierno, el mayor desembolso en inversiones fue realizado por el Gobierno Regional con una participación de 53,5 por ciento.

GRÁFICO N° 7
AYACUCHO: CRECIMIENTO DE LA EJECUCIÓN DEL PRESUPUESTO DE INVERSIONES
(Variación % real)

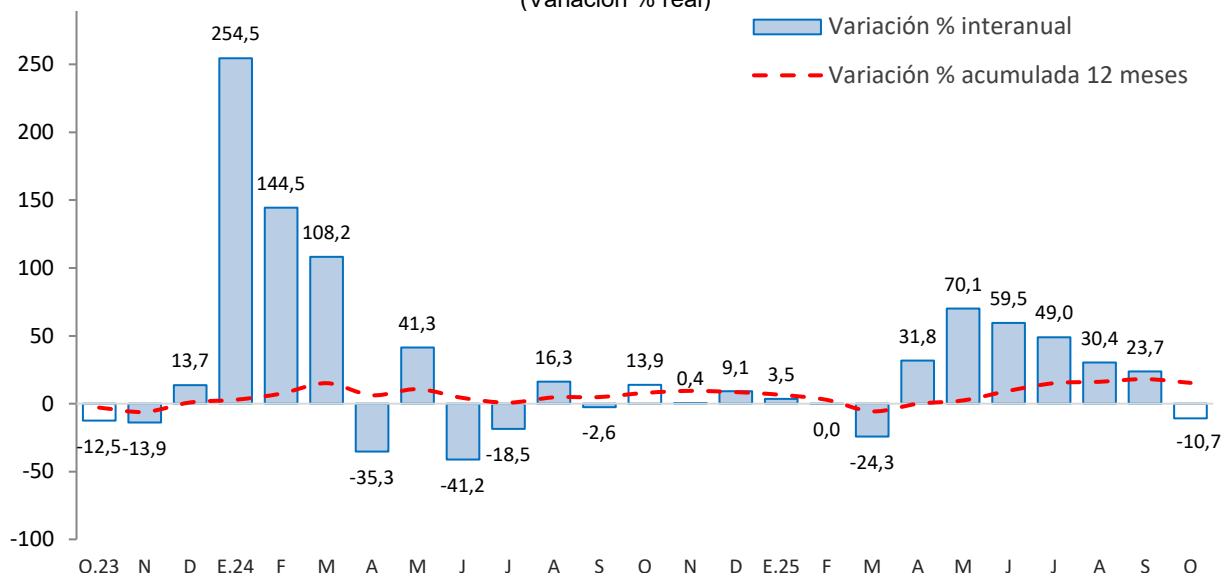

Fuente: MEF

Principales proyectos

- Entre los principales proyectos que se ejecutaron en lo que va del año, destacaron en el Gobierno Nacional, “Proyecto Acari - Bella Unión II etapa de construcción de la represa de Iruro” con S/ 72,5 millones en gasto devengado; “Mejoramiento Carretera EMP. PE-32, por niveles de servicio; provincia de Sucre” con S/ 18,2 millones en gasto devengado, e “Instalación de banda ancha para la conectividad integral y el desarrollo social en la región Ayacucho” con S/ 13,2 millones de gasto.
- En el Gobierno Regional, “Mejoramiento y ampliación de la prestación de servicios deportivos en el estadio Cuna de la Libertad Americana del complejo deportivo Venezuela” con un devengado de S/ 95,4 millones; “Mejoramiento y ampliación de los servicios de salud, del hospital de apoyo de Huanta, Daniel Alcides Carrión” con S/ 31,6 millones de gasto, y “Mejoramiento y Ampliación de la carretera EMP. PE-32 - EMP. AY-106, de las provincias de Huamanga y Cangallo” con S/ 29,5 millones de gasto.
- En los gobiernos locales, “Mejoramiento de los servicios operativos en la administración de maquinaria y equipo pesado, en el distrito y provincia de Huanta” con un gasto devengado de S/ 17,4 millones; “Mejoramiento y ampliación del servicio de educación primaria en la I.E. N° 24009 Túpac Amaru II del distrito de Puquio, provincia de Lucanas” con un devengado de S/ 14,7 millones; y “Mejoramiento y ampliación del mercado municipal de abasto de Puquio, provincia de Lucanas” con un gasto devengado de S/ 8,4 millones.

IV. ANEXOS



ANEXO 1

AYACUCHO: PRODUCCIÓN AGROPECUARIA 1/
(En toneladas)

	2024			2025										
	OCT	NOV	DIC	ENE	FEB	MAR	ABR	MAY	JUN	JUL	AGO	SET	OCT	
TOTAL AGRÍCOLA	39 364	41 287	65 075	91 682	156 389	220 614	367 954	529 341	299 726	115 587	60 242	60 907	55 577	TOTAL AGRÍCOLA
Ajo	16	77	77	25	9	89	247	538	986	482	72	20	7	Ajo
Alfalfa	24 344	25 516	42 285	31 282	34 684	38 216	39 594	39 572	37 094	33 738	32 028	35 868	32 624	Alfalfa
Arveja grano seco	0	0	1	0	0	18	763	4 858	3 886	541	0	0	0	Arveja grano seco
Arveja grano verde	20	210	374	1 794	2 786	2 775	1 038	356	32	109	101	127	133	Arveja grano verde
Cacao	5	0	0	0	0	33	1 345	2 632	3 247	2 485	533	0	0	Cacao
Café	0	0	0	0	0	68	501	1 224	1 670	770	167	0	0	Café
Cebada grano	0	0	0	0	0	0	333	6 492	13 648	4 689	394	0	0	Cebada grano
Cebolla	54	53	52	41	370	272	504	498	309	183	20	36	83	Cebolla
Frijol grano seco	17	34	0	72	94	8	201	1 370	1 604	412	17	0	0	Frijol grano seco
Haba grano seco	0	0	0	1	0	34	1 274	5 027	7 134	955	0	0	0	Haba grano seco
Haba grano verde	6	132	167	1 851	2 174	2 529	1 448	318	35	8	20	10	83	Haba grano verde
Maíz amarillo duro	0	0	0	636	780	634	297	408	437	144	16	0	0	Maíz amarillo duro
Maíz amiláceo	0	0	0	0	0	148	2 531	14 878	20 702	4 021	0	0	0	Maíz amiláceo
Maíz choclo	0	150	788	2 631	4 557	7 028	5 123	1 012	91	0	0	42	30	Maíz choclo
Mashua	0	0	0	0	0	0	1 861	8 397	8 203	1 091	0	0	0	Mashua
Melocotón	0	19	16	350	1 370	1 523	1 034	87	0	0	0	0	0	Melocotón
Naranja	8	12	12	27	62	189	441	730	241	153	60	22	5	Naranja
Oca	0	0	0	75	0	213	2 232	10 960	9 667	1 441	0	0	0	Oca
Olluco	0	0	0	316	258	453	2 392	13 092	12 050	1 396	0	0	50	Olluco
Palta	683	1 935	1 406	2 657	6 653	14 588	7 992	7 560	3 058	3 582	1 359	1 577	1 666	Palta
Papa	0	1 813	7 000	31 606	69 402	110 179	235 323	265 129	87 530	18 279	75	14	1 521	Papa
Papaya	62	69	68	99	99	67	56	56	66	88	55	36	16	Papaya
Piña	0	0	0	4	7	0	0	0	0	0	0	0	0	Piña
Plátano	197	299	503	348	259	214	188	192	173	212	153	168	3	Plátano
Quinua	0	46	96	28	1 244	2 415	7 348	16 066	6 996	28	0	0	68	Quinua
Trigo	0	0	0	0	9	0	73	2 830	9 549	5 735	462	0	0	Trigo
Tuna	34	70	128	2 719	8 125	7 178	2 628	140	110	80	50	47	67	Tuna
Yuca	627	742	560	597	927	583	1 012	870	698	763	771	869	0	Yuca
Zapallo	22	51	0	0	42	166	262	165	183	42	0	26	63	Zapallo
TOTAL PECUARIO	3 773	3 499	4 246	4 075	4 799	7 217	7 872	7 891	7 052	6 165	5 038	3 966	3 977	TOTAL PECUARIO
Carne 2/	1 409	1 422	1 798	1 412	1 436	1 678	1 785	1 774	1 670	1 793	1 654	1 437	1 447	Carne 2/
Carne de ovino 2/	353	131	160	115	122	148	160	165	159	160	127	126	126	Carne de ovino 2/
Carne de porcino 2/	288	230	305	225	223	279	293	292	280	286	257	231	231	Carne de porcino 2/
Carne de vacuno 2/	1 738	895	1 106	893	945	1 101	1 142	1 135	1 048	1 160	1 101	943	943	Carne de vacuno 2/
Leche de vacuno	2 310	2 020	2 380	2 617	3 315	5 421	5 920	5 998	5 310	4 301	3 313	2 480	2 480	Leche de vacuno

1/ Información preliminar.

2/ Peso neto.

Fuente: MINAGRI

Elaboración: BCRP - Sucursal Huancayo.



ANEXO 2

AYACUCHO: SUPERFICIE SEMBRADA 1/
(En hectáreas)

CULTIVO	2024-2025										2025-2026			CULTIVO
	OCT	NOV	DIC	ENE	FEB	MAR	ABR	MAY	JUN	JUL	AGO	SET	OCT	
Ajo	152	141	39	19	4	0	0	0	24	10	17	72	185	Ajo
Arroz cáscara	0	0	0	0	0	0	0	0	0	0	0	0	0	Arroz cáscara
Arveja grano seco	850	2 441	943	146	17	0	0	0	0	0	10	196	1 106	Arveja grano seco
Arveja grano verde	447	417	166	8	15	19	26	32	56	51	383	600	456	Arveja grano verde
Cacao	0	0	0	0	38	206	234	54	9	36	0	0	25	Cacao
Café	0	0	0	0	12	96	81	31	12	12	0	0	18	Café
Cebada grano	588	4 228	4 163	2 173	278	6	0	0	3	1	1	10	525	Cebada grano
Cebolla	49	42	30	15	8	2	4	17	4	5	32	62	76	Cebolla
Frijol grano seco	245	679	514	141	14	47	0	0	0	0	45	6	255	Frijol grano seco
Haba grano seco	2 057	2 938	712	35	0	0	0	15	17	0	60	480	2 170	Haba grano seco
Haba grano verde	623	375	41	5	2	6	0	21	29	29	307	533	639	Haba grano verde
Maíz amarillo duro	363	127	111	20	32	21	0	0	0	0	247	455	392	Maíz amarillo duro
Maíz amiláceo	6 545	8 448	1 877	1	0	0	0	0	0	0	61	1 589	6 634	Maíz amiláceo
Maíz choclo	760	661	98	0	0	0	4	17	38	71	353	712	851	Maíz choclo
Oca	854	963	106	0	0	0	0	0	2	8	85	202	875	Oca
Olluco	1 129	1 351	125	0	0	0	0	30	8	18	73	259	1 239	Olluco
Palto	8	26	0	0	0	7	0	0	0	0	3	0	150	Palto
Papa	11 248	12 883	3 033	30	19	0	2	127	141	213	1 534	3 989	7 860	Papa
Quinua	3 742	6 286	1 860	2	0	0	9	36	35	10	678	1 479	4 621	Quinua
Tomate	12	16	12	3	6	9	2	17	0	2	1	14	16	Tomate
Trigo	365	2 414	4 128	1 009	244	0	0	0	0	0	4	4	398	Trigo
Yuca	312	1	4	3	22	6	0	5	48	25	246	395	230	Yuca
Zanahoria	38	52	34	4	1	0	1	10	2	4	13	15	30	Zanahoria
Zapallo	8	19	10	3	4	0	0	0	0	0	0	2	26	Zapallo

1/ Cifras preliminares.

Fuente: DIA - Ayacucho

Elaboración: BCRP - Sucursal Huancayo.



ANEXO 3

AYACUCHO: PRODUCCIÓN MINERA 1/

	2024			2025										
	OCT	NOV	DIC	ENE	FEB	MAR	ABR	MAY	JUN	JUL	AGO	SET	OCT	
MINERÍA METÁLICA														MINERÍA METÁLICA
Cobre (TMR)	22	19	35	22	27	30	33	43	34	39	48	70	39	Cobre (TMR)
Oro (Gr.R)	720 625	783 527	694 406	748 826	597 447	676 407	706 755	659 078	695 449	676 527	750 900	643 960	725 974	Oro (Gr.R)
Plata (Kg.R)	16 840	17 309	19 675	15 157	16 548	15 593	16 920	15 435	17 707	15 847	16 375	13 700	14 848	Plata (Kg.R)
Plomo (TMR)	494	503	635	310	529	339	528	658	610	473	584	668	422	Plomo (TMR)
Zinc (TMR)	2 532	2 502	4 326	2 430	3 169	3 283	3 048	3 222	3 533	3 422	4 057	4 518	3 236	Zinc (TMR)

Fuente: INEI, MINEM y Perupetro

ANEXO 4

AYACUCHO: INGRESOS CORRIENTES DEL GOBIERNO CENTRAL

(Millones de soles)

	2024			2025										
	OCT	NOV	DIC	ENE	FEB	MAR	ABR	MAY	JUN	JUL	AGO	SET	OCT	
I. INGRESOS TRIBUTARIOS	19,9	18,4	22,2	23,6	18,8	18,9	23,0	17,1	21,2	19,3	18,7	22,8	22,1	I. INGRESOS TRIBUTARIOS
1). Impuesto a la Renta	7,7	6,0	10,2	8,1	6,8	6,7	7,4	6,7	9,2	6,9	6,2	8,4	6,9	1). Impuesto a la Renta
Personas Naturales	5,2	3,8	7,6	4,9	4,6	4,3	4,1	4,4	4,3	4,4	4,2	5,4	4,4	Personas Naturales
Personas Jurídicas	2,4	2,1	2,2	2,9	2,1	1,7	1,4	1,2	1,5	1,5	1,6	2,0	2,2	Personas Jurídicas
Regularización	0,2	0,2	0,4	0,2	0,2	0,7	1,9	1,1	3,4	1,0	0,4	0,9	0,3	Regularización
2). Impuesto a las Importaciones	0,0	0,0	0,0	0,0	0,0	0,0	0,0	0,0	0,0	0,0	0,0	0,0	0,0	2). Impuesto a las Importaciones
3). Impuesto General a las Ventas (IGV)	7,3	7,7	6,8	9,3	6,0	6,4	6,5	6,2	7,6	7,1	7,1	8,6	9,3	3). Impuesto General a las Ventas (IGV)
Operaciones Internas	7,3	7,7	6,8	9,3	6,0	6,4	6,5	6,2	7,6	7,1	7,1	8,6	9,3	Operaciones Internas
Operaciones Externas	0,0	0,0	0,0	0,0	0,0	0,0	0,0	0,0	0,0	0,0	0,0	0,0	0,0	Operaciones Externas
4). Impuesto Selectivo al Consumo (ISC)	0,0	0,0	0,0	0,0	0,0	0,0	0,0	0,0	0,0	0,0	0,0	0,0	0,0	4). Impuesto Selectivo al Consumo (ISC)
5). Régimen Mype Tributario	2,5	2,5	2,3	3,4	1,8	1,8	1,7	1,8	2,1	2,7	2,5	2,8	3,2	5). Régimen Mype Tributario
6). Otros Ingresos Tributarios	2,4	2,2	3,0	2,8	4,2	3,9	7,4	2,5	2,2	2,6	3,0	3,0	2,7	6). Otros Ingresos Tributarios
II. INGRESOS NO TRIBUTARIOS	0,2	2,2	6,8	1,1	0,2	1,0	0,6	2,3	0,5	2,2	1,7	2,1	1,5	II. INGRESOS NO TRIBUTARIOS
TOTAL INGRESOS (I+II)	20,2	20,7	29,0	24,7	19,0	19,9	23,6	19,5	21,7	21,5	20,4	25,0	23,5	TOTAL INGRESOS (I+II)

Fuente: SUNAT

Elaboración: BCRP - Sucursal Huancayo.



ANEXO 5

AYACUCHO: EJECUCIÓN DEL PRESUPUESTO DE GASTOS DEL GOBIERNO NACIONAL 1/ (Millones de soles)

	2024			2025										
	OCT	NOV	DIC	ENE	FEB	MAR	ABR	MAY	JUN	JUL	AGO	SET	OCT	
<u>I. GASTOS CORRIENTES</u>	86	83	116	90	71	76	73	86	103	94	86	99	105	<u>I. GASTOS CORRIENTES</u>
Remuneraciones	29	29	41	31	29	29	29	31	29	35	29	32	32	Remuneraciones
Bienes y servicios	23	22	47	6	12	15	16	16	18	30	24	18	36	Bienes y servicios
Transferencias 2/	35	31	28	53	29	32	28	39	56	30	33	49	37	Transferencias 2/
<u>II. GASTOS DE CAPITAL</u>	55	54	72	10	14	16	45	81	14	28	15	19	18	<u>II. GASTOS DE CAPITAL</u>
Formación bruta de capital	55	29	61	10	14	16	45	74	14	28	15	19	16	Formación bruta de capital
Otros gastos de capital 3/	0	25	11	0	0	0	0	8	0	0	0	0	2	Otros gastos de capital 3/
<u>III. GASTO NO FINANCIERO TOTAL (I+II)</u>	141	136	188	100	85	92	118	167	117	123	101	119	123	<u>III. GASTO NO FINANCIERO TOTAL (I+II)</u>

1/ Preliminar. Información actualizada al 31 de octubre del 2025

2/ Incluye el pago de pensiones, donaciones y otros gastos corrientes.

3/ Incluye donaciones y transferencias.

Fuente: MEF

Elaboración: BCRP - Sucursal Huancayo. Departamento de Estudios Económicos.

ANEXO 6

AYACUCHO: EJECUCIÓN DEL PRESUPUESTO DE GASTOS DEL GOBIERNO REGIONAL 1/
(Millones de soles)

	2024			2025										
	OCT	NOV	DIC	ENE	FEB	MAR	ABR	MAY	JUN	JUL	AGO	SET	OCT	
<u>I. GASTOS CORRIENTES</u>	139	139	204	149	126	124	132	148	145	147	139	138	139	<u>I. GASTOS CORRIENTES</u>
Remuneraciones	118	117	147	141	117	112	115	125	117	124	120	118	118	Remuneraciones
Bienes y servicios	17	17	51	2	5	8	13	19	24	11	14	15	17	Bienes y servicios
Transferencias 2/	4	4	6	5	4	4	4	4	4	11	5	4	4	Transferencias 2/
<u>II. GASTOS DE CAPITAL</u>	61	52	194	19	80	91	82	60	90	89	85	74	87	<u>II. GASTOS DE CAPITAL</u>
Formación bruta de capital	61	52	194	19	58	91	82	60	90	89	85	74	82	Formación bruta de capital
Otros gastos de capital 3/	0	0	0	0	22	0	0	0	0	0	0	0	5	Otros gastos de capital 3/
<u>III. GASTO NO FINANCIERO TOTAL (I+II)</u>	200	190	398	168	206	215	214	209	235	236	224	212	226	<u>III. GASTO NO FINANCIERO TOTAL (I+II)</u>

1/ Preliminar. Información actualizada al 31 de octubre del 2025

2/ Incluye el pago de pensiones, donaciones y otros gastos corrientes.

3/ Incluye donaciones y transferencias.

Fuente: MEF

Elaboración: BCRP - Sucursal Huancayo. Departamento de Estudios Económicos.

ANEXO 7

AYACUCHO: EJECUCIÓN DEL PRESUPUESTO DE GASTOS DE LOS GOBIERNOS LOCALES 1/ (Millones de soles)

	2024			2025										
	OCT	NOV	DIC	ENE	FEB	MAR	ABR	MAY	JUN	JUL	AGO	SET	OCT	
<u>I. GASTOS CORRIENTES</u>	38	31	96	15	23	29	28	35	31	38	37	48	39	<u>I. GASTOS CORRIENTES</u>
Remuneraciones	11	10	15	10	10	11	11	12	11	14	10	11	11	Remuneraciones
Bienes y servicios	17	16	69	4	11	16	15	17	15	18	22	30	19	Bienes y servicios
Transferencias 2/	10	5	11	1	2	2	3	7	6	5	5	7	9	Transferencias 2/
<u>II. GASTOS DE CAPITAL</u>	76	58	148	18	28	45	31	55	48	78	59	65	74	<u>II. GASTOS DE CAPITAL</u>
Formación bruta de capital	76	58	148	18	28	45	31	55	47	78	59	65	74	Formación bruta de capital
Otros gastos de capital 3/	0	0	0	0	0	0	0	0	1	0	0	0	0	Otros gastos de capital 3/
<u>III. GASTO NO FINANCIERO TOTAL (I+II)</u>	113	89	245	33	51	74	59	91	79	116	96	113	113	<u>III. GASTO NO FINANCIERO TOTAL (I+II)</u>

1/ Preliminar. Información actualizada al 31 de octubre del 2025

2/ Incluye el pago de pensiones, donaciones y otros gastos corrientes.

3/ Incluye donaciones y transferencias.

Fuente: MEF

Elaboración: BCRP - Sucursal Huancayo. Departamento de Estudios Económicos.

ANEXO 8

AYACUCHO: MOROSIDAD
(En porcentajes)

	2024			(En porcentajes)										
	O	N	D	E	F	M	A	M	J	J	A	S	O	
Entidades Estatales														Entidades Estatales
Banco de la Nación	2,8	2,8	2,5	2,6	2,3	2,3	2,5	2,4	2,6	2,7	2,6	2,8	2,2	Banco de la Nación
Agrobanco	7,9	7,1	6,2	6,3	6,3	6,2	6,2	6,5	6,6	7,2	7,6	6,7	6,1	Agrobanco
Sin BN y Agrobanco														Sin BN y Agrobanco
Banca Múltiple	10,0	9,7	9,2	8,4	8,0	7,9	8,0	8,0	7,8	7,6	7,4	7,3	7,1	Banca Múltiple
Financieras	9,6	9,1	8,4	9,1	9,0	9,1	9,6	10,0	11,4	10,6	10,2	10,9	10,3	Financieras
Cajas Municipales	6,0	5,7	5,3	5,6	5,9	5,8	5,7	5,4	5,1	5,1	5,0	4,8	4,6	Cajas Municipales
Cajas Rurales	14,7	13,7	13,0	13,1	14,0	12,3	12,8	13,2	12,4	12,2	12,2	9,9	8,9	Cajas Rurales
Empresas de Crédito	-	-	-	-	-	-	-	-	-	-	-	-	-	Empresas de Crédito
TOTAL MORA	7,6	7,3	6,8	6,7	6,6	6,4	6,5	6,4	6,2	6,1	5,9	5,8	5,5	TOTAL MORA

Fuente: SBS y AFP

Elaboración: BCRP - Sucursal Huancayo, Departamento de Estudios Económicos