

BANCO CENTRAL DE RESERVA DEL PERÚ
SUCURSAL HUANCAYO



AYACUCHO: Síntesis de Actividad Económica
Setiembre 2025¹

Departamento de Estudios Económicos

¹ En el presente informe participaron Francisco Callupe Casaño y Sergio Carrasco Mamani.

ÍNDICE

Página

RESUMEN EJECUTIVO	3
I. ACTIVIDAD PRODUCTIVA.....	4
1. Actividad primaria.....	4
1.1 Sector agropecuario.....	4
1.2 Sector minería	5
2. Otros indicadores sectoriales.....	6
2.1 Sector construcción.....	6
2.2 Arribos a los establecimientos de hospedaje.....	7
II. CRÉDITO Y DEPÓSITOS.....	8
1. Créditos	8
2. Depósitos	10
III. EJECUCIÓN DEL PRESUPUESTO DE GASTOS DEL GOBIERNO GENERAL.....	11
1. Ejecución del presupuesto de Gastos Corrientes.....	11
2. Ejecución del presupuesto de Inversiones	12
IV. ANEXOS	14



RESUMEN EJECUTIVO

Principales hechos de importancia

- El sector primario observó resultados mixtos, debido a la expansión de la actividad minera (5,7 por ciento) y contracción de la actividad agropecuaria (-47,8 por ciento).

Actividad primaria

- El sector **agropecuario** disminuyó interanualmente en 47,8 por ciento en setiembre, respecto al mismo mes de 2024, por la contracción de la parte agrícola (-73,2 por ciento) y pecuaria (-0,9 por ciento).
- La actividad **minera** creció en setiembre en 5,7 por ciento, debido a la mayor producción de cobre (163,2 por ciento), plomo (62,7 por ciento) y zinc (36,8 por ciento).

Otros indicadores de actividad económica

- Los **despachos de cemento** disminuyeron en 22,9 por ciento en setiembre frente a similar mes del año previo, por la menor ejecución de obras por parte del Gobierno Nacional.
- El **crédito directo total** en la región (S/ 2 432 millones) se expandió en 6,9 por ciento en setiembre con relación a similar mes del año pasado. Se observó expansiones a nivel del Banco de la Nación (17,5 por ciento), Agrobanco (9,4 por ciento), Banca Múltiple (8,9 por ciento) y Cajas Municipales (9,5 por ciento).
- Por su parte, la **inversión pública** sumó S/ 159 millones en setiembre, mayor en 23,7 por ciento respecto de similar mes del año pasado, debido a la mayor ejecución a nivel del Gobierno Regional (49,6 por ciento) y de los municipios (13,5 por ciento).

CUADRO N° 1
AYACUCHO: OTROS INDICADORES DE ACTIVIDAD ECONÓMICA
(Variación % respecto a similar mes del año anterior)

	Abr.25	May.25	Jun.25	Jul.25	Ago.25	Set.25
Despachos de cemento	↓ -1,4	↓ -1,0	↓ -3,6	↑ 0,3	↓ -8,3	↓ -22,9
Arribos a establec. de hospedaje	↑ 27,6	↑ 9,9	↑ 12,1	↑ 17,6	↑ 10,6	n.d.
Crédito total ^{2/}	↑ 3,4	↑ 3,7	↑ 4,1	↑ 4,4	↑ 5,2	↑ 6,9
Crédito de consumo ^{3/}	↑ 1,5	↑ 2,6	↑ 3,4	↑ 4,4	↑ 5,3	↑ 6,8
Crédito hipotecario ^{3/}	↓ -0,1	↓ 0,0	↓ -0,8	↓ -0,2	↑ 0,2	↓ -1,3
Inversión pública ^{1/}	↑ 31,8	↑ 70,1	↑ 59,5	↑ 49,0	↑ 30,4	↑ 23,7

1/ En términos reales.

2/ Calculado con tipo de cambio fijo.

3/ En términos nominales.

Fuentes: UNACEM, SBS y AFP, y MEF.



I. ACTIVIDAD PRODUCTIVA

1. Actividad primaria

1.1 Sector agropecuario

- La actividad agropecuaria disminuyó interanualmente en 47,8 por ciento en setiembre, respecto al mismo mes de 2024, por la contracción de la parte agrícola (-73,2 por ciento) y pecuaria (-0,9 por ciento). De otro lado, en el periodo acumulado de enero a setiembre, el sector se expandió en 13,6 por ciento, explicado por el crecimiento de la parte agrícola (17,0 por ciento).
- El subsector agrícola cayó en 73,2 por ciento en setiembre, explicado por la menor producción orientado al mercado externo (-91,7 por ciento) ante la nula producción de cacao debido a un desfase en el calendario de cosechas. Contrariamente, creció la producción para el mercado interno (25,6 por ciento) por la mayor producción de maíz choclo (320,0 por ciento) y arveja grano verde (6,7 por ciento). En el periodo acumulado de enero a setiembre, el subsector se expandió en 17,0 por ciento, por la mayor producción de papa (15,6 por ciento), maíz choclo (39,5 por ciento) y arveja grano verde (41,8 por ciento).

CUADRO N° 2
AYACUCHO: SECTOR AGROPECUARIO 1/
(Toneladas)

Subsectores	Estructura Porcentual 2024 2/	Setiembre				Enero - Setiembre			
		2024	2025	Var.%	Contribución %	2024	2025	Var.%	Contribución %
AGRICOLA	76.1			-73.2	-47.4			17.0	13.8
Mercado externo									
y agroindustria	12.2			-91.7	-50.1			19.5	3.3
Palta	5,0	980	1 577	60,9	1,7	49 538	49 026	-1,0	-0,1
Quinua	4,7	0	0	-	0,0	33 434	34 125	2,1	0,1
Cacao	2,0	4 212	0	-100,0	-51,8	7 138	10 275	43,9	1,8
Café	0,3	0	0	-	0,0	1 847	4 400	138,2	1,4
Mercado interno	63.9			25.6	2.6			16.4	10.6
Papa	37,2	60	14	-76,7	-0,1	707 423	817 537	15,6	5,7
Maíz amiláceo	5,5	0	0	-	0,0	39 392	42 280	7,3	0,4
Alfalfa	4,8	26 002	35 868	37,9	2,8	266 435	322 076	20,9	0,8
Cebada grano	1,7	32	0	-100,0	0,0	24 174	25 556	5,7	0,1
Trigo	1,6	74	0	-100,0	-0,1	17 368	18 658	7,4	0,1
Haba grano seco	1,7	0	0	-	0,0	13 082	14 425	10,3	0,2
Tuna	1,3	75	47	-37,3	0,0	22 727	21 077	-7,3	-0,1
Maíz choclo	1,0	10	42	320,0	0,0	14 682	20 484	39,5	0,4
Arveja grano seco	1,4	0	0	-	0,0	8 794	10 066	14,5	0,2
Olluco	1,2	0	0	-	0,0	21 145	29 957	41,7	0,5
Frijol grano seco	0,7	18	0	-100,0	-0,7	2 833	3 778	33,4	0,2
Arveja grano verde	0,7	119	127	6,7	0,0	6 431	9 118	41,8	0,3
PECUARIO	23.9			-0.9	-0.3			-1.5	-0.3
Carne de Vacuno 3/	12,3	948	943	-0,6	-0,1	9 667	9 469	-2,0	-0,2
Leche Vacuno	4,3	2 485	2 480	-0,2	0,0	38 630	38 677	0,1	0,0
Carne de Ovino 3/	2,4	129	126	-2,7	-0,1	1 307	1 283	-1,9	0,0
Carne de Porcino 3/	1,7	228	231	1,1	0,0	2 347	2 367	0,8	0,0
SECTOR AGROPECUARIO	100,0			-47,8	-47,8			13,6	13,6

1/ Cifras preliminares.

2/ A precios de 2007.

3/ Peso neto.

Fuente: MINAGRI

Elaboración: BCRP - Sucursal Huancayo.



- El subsector pecuario disminuyó en 0,9 por ciento en setiembre, observándose menor producción de carne de vacuno y ovino (-0,6 y -2,7 por ciento, respectivamente). Por otra parte, el subsector se contrajo en 1,5 por ciento en el periodo acumulado de enero a setiembre, debido a la disminución en la producción de carne de vacuno y ovino (-2,0 y -1,9 por ciento, respectivamente).
- Con relación a las siembras, se instalaron 15,9 mil hectáreas en lo que va de la campaña 2025 - 2026, nivel inferior en 9,4 por ciento respecto a la campaña previa. Las menores instalaciones se dieron en los cultivos transitorios como papa y haba grano verde.

CUADRO N° 3
AYACUCHO: SUPERFICIE SEMBRADA 1/
(Hectáreas)

	Campaña agrícola 2/		Variación	
	2024 - 2025	2025 - 2026	Absoluta	Porcentual
CULTIVOS TRANSITORIOS	17 334	15 953	-1 381	-8,0
Arveja grano verde	970	958	- 12	-1,2
Arveja grano seco	174	206	32	18,4
Cebada grano	18	11	- 7	-38,9
Frijol grano seco	192	0	- 192	-100,0
Haba grano seco	749	543	- 206	-27,5
Haba grano verde	907	879	- 28	-3,1
Maíz amiláceo	2 149	1 651	- 498	-23,2
Maíz amarillo	777	725	- 52	-6,7
Maíz choclo	1 070	1 083	13	1,2
Oca	395	284	- 111	-28,1
Olluco	368	329	- 39	-10,6
Papa	6 106	5 607	- 499	-8,2
Quinua	1 812	2 189	377	20,8
Trigo	10	8	- 2	-20,0
Yuca	657	678	21	3,2
Otros	980	802	- 178	-18,2
CULTIVOS PERMANENTES	288	7	-281	-97,6
Palto	177	3	- 174	-98,3
Café	0	0	0	-
Otros	111	4	- 107	-96,4
Total	17 622	15 960	-1 662	-9,4

1/ Cifras preliminares.

2/ Corresponde al periodo de agosto a setiembre.

Fuente: Dirección regional de Agricultura de Ayacucho.

Elaboración: BCRP, Sucursal Huancayo. Departamento de Estudios Económicos.

1.2 Sector minería

- La producción minera metálica creció en setiembre en 5,7 por ciento, debido a la mayor producción de cobre (163,2 por ciento), plomo (62,7 por ciento) y zinc (36,8 por ciento). De otro lado, en el acumulado de enero a setiembre, el sector se contrajo 2,5 por ciento, como efecto de la menor producción de oro (-1,2 por ciento), plata (-8,2 por ciento) y zinc (-4,0 por ciento).
- Es cuanto a participación en el Valor Bruto de Producción (VBP) minero, en lo que va del año destacó el oro con 50,2 por ciento, seguido de plata (20,9 por ciento) y zinc (25,1 por ciento).

CUADRO N° 4
AYACUCHO: SECTOR MINERÍA 1/
 (Variación % real respecto a similar periodo del año anterior)

	Estructura^{2/}		Setiembre			Enero - Setiembre			
	2024	2024	2025	Var. %	Contrib. %	2024	2025	Var. %	Contrib. %
Minería Metálica 2/	100,0			5,7	5,7			-2,5	-2,5
Cobre (TMR)	0,5	26	70	163,2	0,8	285	345	20,8	0,1
Oro (Kg.R.)	50,0	666	644	-3,3	-1,7	6 229	6 155	-1,2	-0,6
Plata (Kg.R.)	22,3	16 806	13 700	-18,5	-4,2	156 164	143 282	-8,2	-1,8
Plomo (TMR)	2,5	410	668	62,7	1,6	3 502	4 699	34,2	0,8
Zinc (TMR)	24,6	3 302	4 518	36,8	9,1	31 949	30 682	-4,0	-1,0
Total 2/	100,0			5,7	5,7			-2,5	-2,5

1/ Cifras preliminares, en unidades finas recuperables.

2/ A precios de 2007.

Fuente: INEI, MINEM y Perupetro.

Elaboración: BCRP - Sucursal Huancayo. Departamento de Estudios Económicos.

GRÁFICO N° 1
AYACUCHO: CRECIMIENTO DE LA PRODUCCIÓN MINERA
 (Variación % real respecto a similar mes del año anterior)

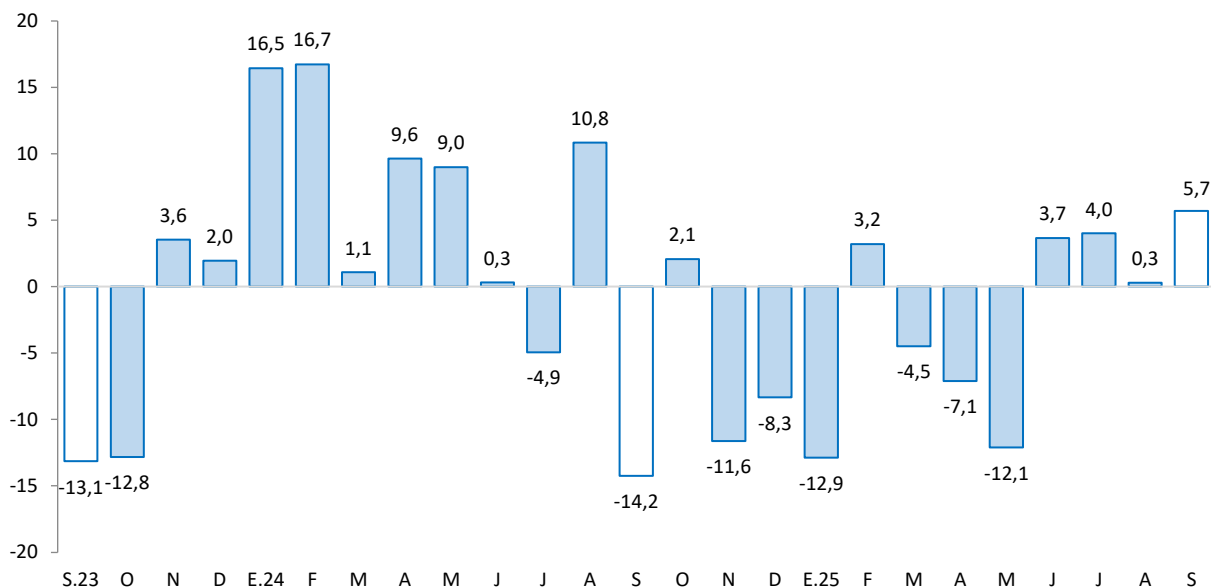

Fuente: INEI, MINEM y Perupetro.

Elaboración: BCRP - Sucursal Huancayo.

2. Otros indicadores sectoriales

2.1 Sector construcción

- Los despachos de cemento disminuyeron en 22,9 por ciento en setiembre frente a similar mes del año previo, por la menor ejecución de obras por parte del Gobierno Nacional.
- De otro lado, los despachos de cemento cayeron en 4,6 por ciento en el acumulado de enero a setiembre, por la casi culminación de principales proyectos de inversión ejecutados por el Gobierno Central.

GRÁFICO N° 2
AYACUCHO: CRECIMIENTO DEL SECTOR CONSTRUCCIÓN
(Variación % real respecto a similar mes del año anterior)

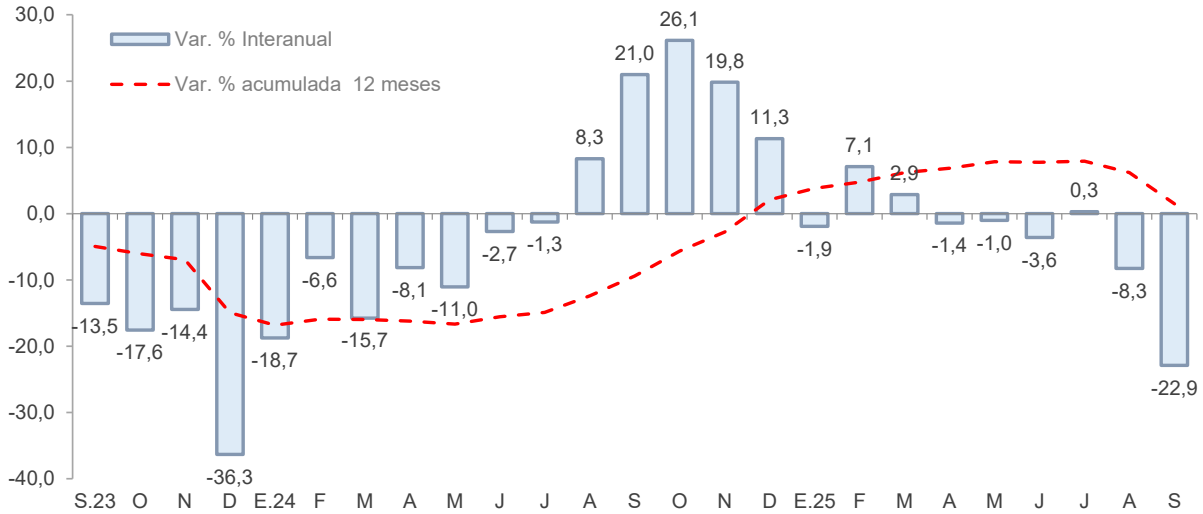

Fuente: UNACEM

Elaboración: BCRP - Sucursal Huancayo.

2.2 Arribos a los establecimientos de hospedaje

- El número de arribos a los establecimientos de hospedaje (40,0 mil) creció 10,6 por ciento en agosto, respecto a similar mes del año previo, por las mayores visitas de turistas nacionales (10,6 por ciento) y extranjeros (11,1 por ciento). De otro lado, en el acumulado de enero a agosto de 2025, se observó un crecimiento de 3,0 por ciento, por mayores arribos de turistas nacionales (3,3 por ciento).

GRÁFICO N° 3
AYACUCHO: CRECIMIENTO DE ARRIBOS A ESTABLECIMIENTOS DE HOSPEDAJE
(Variación %)

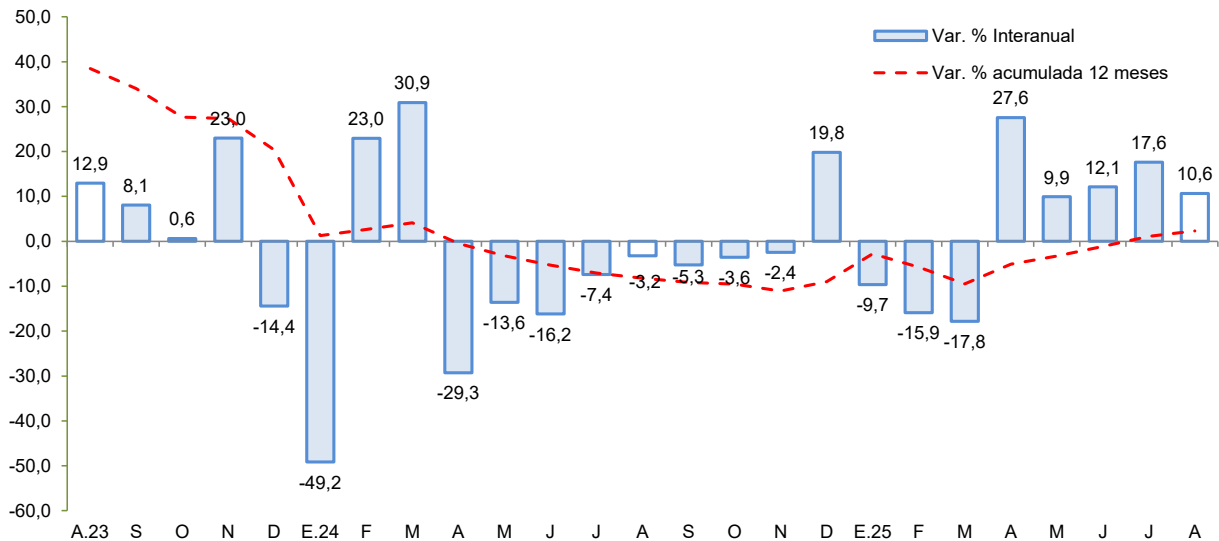

Fuente: MINCETUR

Elaboración: BCRP - Sucursal Huancayo.

II. CRÉDITO Y DEPÓSITOS²

1. Créditos

- Los **créditos** en Ayacucho totalizaron S/ 2 432 millones en setiembre, mayor en 3,2 por ciento respecto al mes previo, y 6,9 por ciento con relación a igual mes del año pasado. Respecto al mes anterior, se observó un mayor saldo del Banco de la Nación (22,9 por ciento), Banca Múltiple (0,8 por ciento) y Cajas Municipales (0,8 por ciento). Con relación a setiembre de 2024, se expandieron principalmente los saldos colocados por el Banco de la Nación (17,5 por ciento), Agrobanco (9,4 por ciento), Banca Múltiple (8,9 por ciento) y Cajas Municipales (9,5 por ciento).

CUADRO N° 5
AYACUCHO: CRÉDITO DIRECTO
(En millones de soles con tipo de cambio fijo)

	Estructura %	Saldo en millones de soles con TCF ^{1/}		Tasa de crecimiento (%)	
		Ago-25	Set-25	Mes	12 Meses
BN y Agrobanco	14,1	284	343	21,1	16,8
Banco de la Nación	13,0	258	317	22,9	17,5
Agrobanco	1,1	26	27	2,8	9,4
Sin BN y Agrobanco	85,9	2 073	2 089	0,8	5,5
Banca Múltiple	38,3	924	931	0,8	8,9
Financieras	2,7	64	65	1,3	-46,7
Cajas Municipales	42,9	1 036	1 044	0,8	9,5
Cajas Rurales	2,0	49	49	0,2	-2,8
Empresas de Crédito	0,0	0	0	-	-
TOTAL	100,0	2 356	2 432	3,2	6,9
MN	98,5	2 321	2 395	3,2	7,3
ME	1,5	35	37	6,2	-11,7
Coef. de Dolarización (%)		1,5	1,5		

1/ Los saldos en moneda extranjera se valúan al tipo de cambio constante de diciembre de 2024 (S/ 3,77)

Fuente: SBS y AFP

Elaboración: BCRP - Sucursal Huancayo, Departamento de Estudios Económicos

². Los saldos de las cuentas expresadas en moneda extranjera se valúan a un tipo de cambio constante, a fin de aislar el efecto de la valuación cambiaria sobre los saldos en dicha moneda.

GRÁFICO N° 4
AYACUCHO: CRECIMIENTO DEL CRÉDITO DIRECTO
(Variación % respecto a similar mes del año anterior)

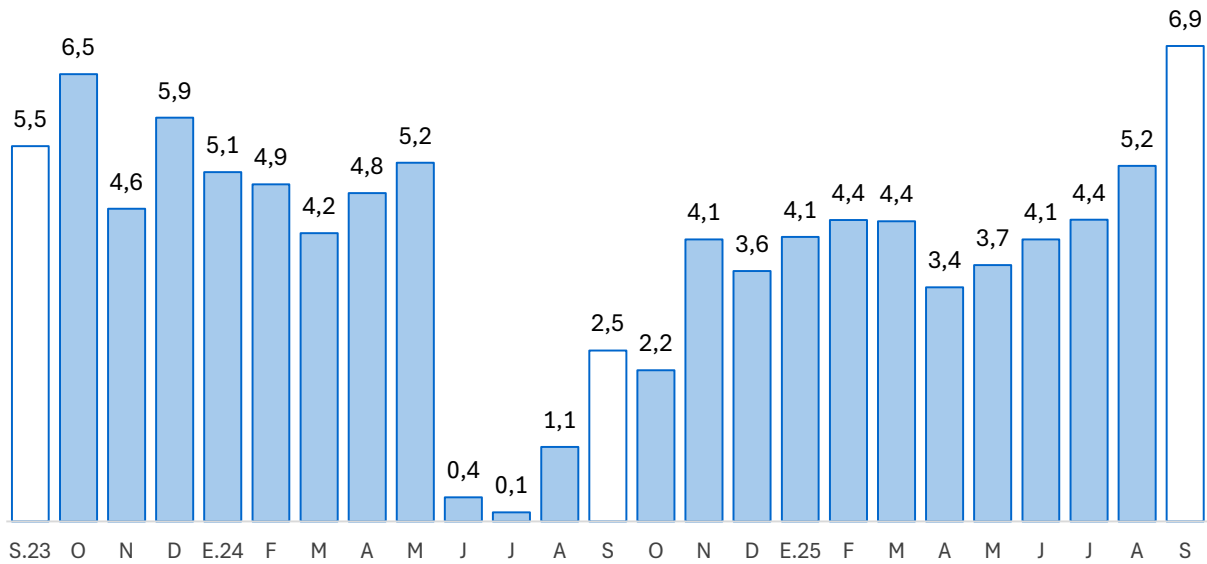

Fuente: SBS y AFP.

Elaboración: BCRP - Sucursal Huancayo.

- Por **tipo de moneda**, al término de setiembre el 98,5 por ciento se otorgó en moneda nacional, ubicándose el coeficiente de dolarización en 1,5 por ciento. En términos interanuales, crecieron los saldos en moneda nacional (7,3 por ciento), no obstante, disminuyeron en moneda extranjera (-11,7 por ciento).
- **Sin considerar al Banco de la Nación y Agrobanco**, al término de setiembre, el 69,2 por ciento se dirigió al segmento empresarial, el 26,9 por ciento para consumo y el 3,9 por ciento restante al sector hipotecario.

CUADRO N° 6
AYACUCHO: CRÉDITO POR TIPO SIN BN Y AGROBANCO
(En porcentaje)

	Estructura %	Tasa de crecimiento (%)	
		Setiembre-2025	
		Mes	12 Meses
Empresarial	69,2	1,0	5,3
Consumo	26,9	0,6	6,8
Hipotecario	3,9	-1,8	-1,3
Total ^{1/}	100,0	0,8	5,5

1/ Sin Banco de la Nación y Agrobanco, evaluada con tipo de cambio fijo

Fuente: SBS - Carpeta de Información del Sistema Financiero

Elaboración: BCRP - Sucursal Huancayo, Departamento de Estudios Económicos

- Respecto a la **morosidad**, se situó en 5,8 por ciento en setiembre. El ratio más alto se registró en las Cajas Rurales (9,9 por ciento) y las Empresas Financieras (10,9 por ciento).

GRÁFICO N° 5
AYACUCHO: TASA DE MOROSIDAD 1/ 2/
(En porcentaje)

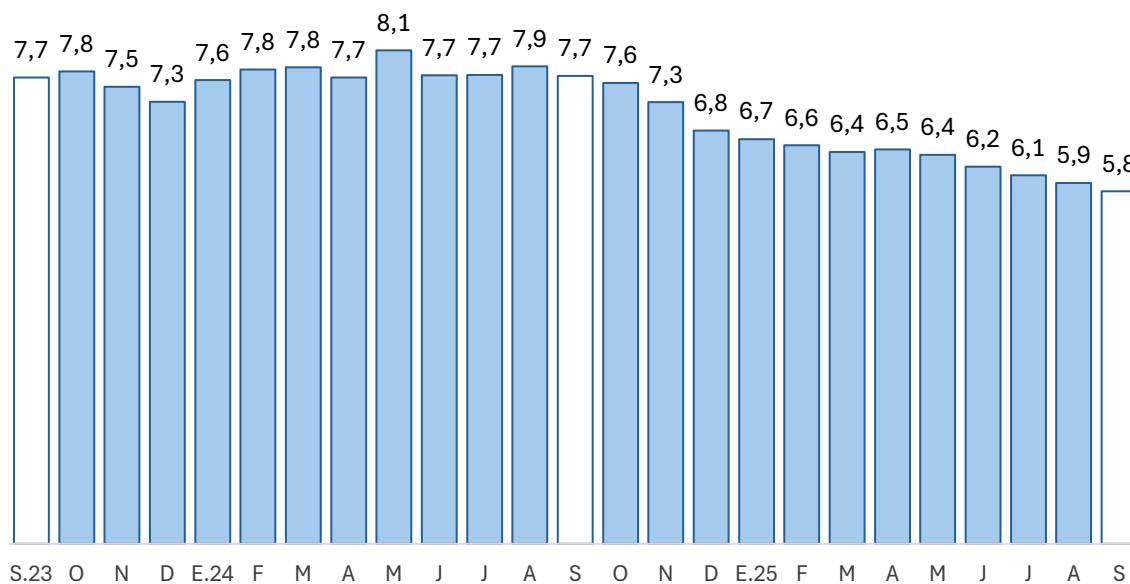

1/ Preliminar.

2/ Morosidad = (créditos vencidos + créditos en cobranza judicial) / colocaciones brutas.

Fuente: SBS y AFP.

Elaboración: BCRP - Sucursal Huancayo.

2. Depósitos

- Los **depósitos** registraron un saldo de S/ 2 021 millones en setiembre, nivel mayor en 0,9 por ciento respecto al mes anterior, debido a la expansión de los saldos de la Banca Múltiple (1,6 por ciento) y del Banco de la Nación (0,2 por ciento). Interanualmente los depósitos crecieron en 2,2 por ciento, debido a la mayor captación de fondos de la Banca Múltiple (15,7 por ciento) y de las Cajas Municipales (8,6 por ciento).
- Según tipo de depósito, en términos interanuales crecieron los depósitos de ahorro (14,4 por ciento) y a plazo (4,3 por ciento). Por tipo de moneda, los depósitos en soles crecieron en 1,8 por ciento y 8,8 por ciento en moneda extranjera.

CUADRO N° 7
AYACUCHO: DEPÓSITOS
(En millones de soles con tipo de cambio fijo)

	Estructura % Set-25	Saldo en millones de soles con TCF ^{1/}		Tasa de crecimiento (%)	
		Ago-25	Set-25	Mes	12 Meses
Banco de la Nación	30,8	622	623	0,2	-14,8
Banco de la Nación	30,8	622	623	0,2	-14,8
Sin BN y Agrobanco	69,2	1 381	1 398	1,3	12,2
Banca Múltiple	46,1	917	931	1,6	15,7
Financieras	0,5	11	10	-5,1	-50,1
Cajas Municipales	22,2	446	449	0,9	8,6
Cajas Rurales	0,4	7	7	-4,3	15,0
TOTAL	100,0	2 003	2 021	0,9	2,2
Vista	19,4	378	391	3,7	-24,3
Ahorro	59,9	1 210	1 211	0,1	14,4
A plazo	20,7	416	419	0,7	4,3
MN	93,2	1 873	1 883	0,5	1,8
ME	6,8	130	138	6,6	8,8
Coef. de Dolarización (%)		6,5	6,8		

1/ Los saldos en moneda extranjera se valúan al tipo de cambio constante de diciembre de 2024 (S/ 3,77)

Fuente: SBS y AFP

Elaboración: BCRP - Sucursal Huancayo, Departamento de Estudios Económicos

- La tasa de dolarización se situó en 6,8 por ciento en setiembre, nivel mayor en 0,4 de punto porcentual respecto a igual mes del año pasado.

GRÁFICO N° 6
AYACUCHO: CRECIMIENTO DE LOS DEPÓSITOS
(Variación % respecto a similar periodo del año anterior)

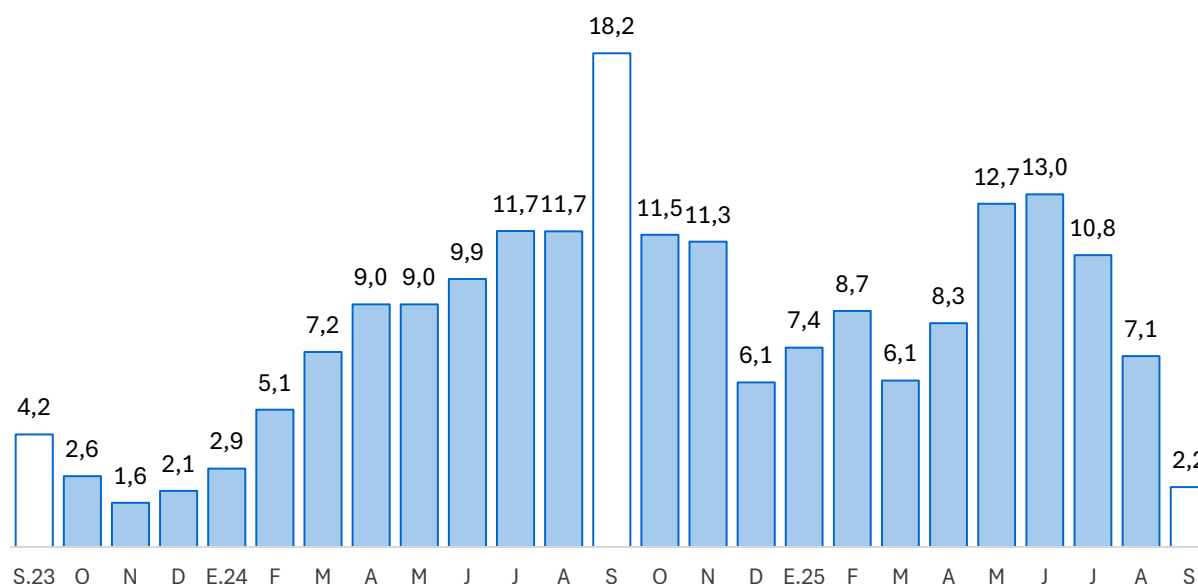

Fuente: SBS y AFP.

Elaboración: BCRP - Sucursal Huancayo.



III. EJECUCIÓN DEL PRESUPUESTO DE GASTOS DEL GOBIERNO GENERAL

1. Ejecución del Presupuesto de Gastos Corrientes

- El gasto corriente no financiero creció en 5,4 por ciento interanual en términos reales en setiembre, asociado a los mayores montos devengados del Gobierno Regional (1,0 por ciento) y de los gobiernos locales (50,2 por ciento).

CUADRO N° 8
AYACUCHO: EJECUCIÓN DEL PRESUPUESTO DE GASTOS CORRIENTES 1/ 2/
(Millones de soles)

	Estructura 2024	Setiembre			Enero - Setiembre		
		2024	2025	V% Real	2024	2025	V% Real
Gobierno Nacional	33,1	101	99	-2,8	752	778	2,1
Gobierno Regional	53,6	134	138	1,0	1 200	1 248	2,4
Gobiernos Locales	13,3	31	48	50,2	253	285	11,1
Total	100,0	267	285	5,4	2 204	2 311	3,3

1/ Preliminar. Información actualizada al 30 de setiembre del 2025

Fuente: MEF

Elaboración: BCRP - Sucursal Huancayo. Departamento de Estudios Económicos.

- En el acumulado de enero a setiembre, el gasto se expandió en 3,3 por ciento en términos reales, principalmente explicado por la mayor ejecución en todos los niveles de gobierno, como efecto de los mayores pagos por remuneraciones.

2. Ejecución del Presupuesto de Inversiones

- La inversión pública en Ayacucho correspondiente a los tres niveles de gobierno totalizó S/ 159 millones en setiembre, mayor en 23,7 por ciento respecto de similar mes del año pasado, debido a la mayor ejecución a nivel del Gobierno Regional (49,6 por ciento) y de los municipios (13,5 por ciento).

CUADRO N° 9
AYACUCHO: EJECUCIÓN DEL PRESUPUESTO DE INVERSIONES 1/ 2/
(Millones de soles)

	Estructura 2024	Setiembre			Enero - Setiembre		
		2024	2025	V% Real	2024	2025	V% Real
Gobierno Nacional	19,4	21	19	-9,2	199	235	16,2
Gobierno Regional	46,4	49	74	49,6	514	649	24,2
Gobiernos Locales	34,2	56	65	13,5	324	425	29,3
Total	100,0	126	159	23,7	1 038	1 309	24,3

1/ Preliminar. Información actualizada al 30 de setiembre del 2025

Fuente: MEF

Elaboración: BCRP - Sucursal Huancayo. Departamento de Estudios Económicos.

- Respecto al periodo acumulado, la inversión pública sumó S/ 1 309 millones registrando un incremento interanual de 24,3 por ciento, por la expansión en la ejecución a nivel del Gobierno Nacional (16,2 por ciento), Regional (24,2 por ciento) y de los municipios (29,3 por ciento). Por nivel de gobierno, el mayor desembolso en inversiones fue realizado por el Gobierno Regional con una participación de 49,6 por ciento.

GRÁFICO N° 7
AYACUCHO: CRECIMIENTO DE LA EJECUCIÓN DEL PRESUPUESTO DE INVERSIONES
(Variación % real)

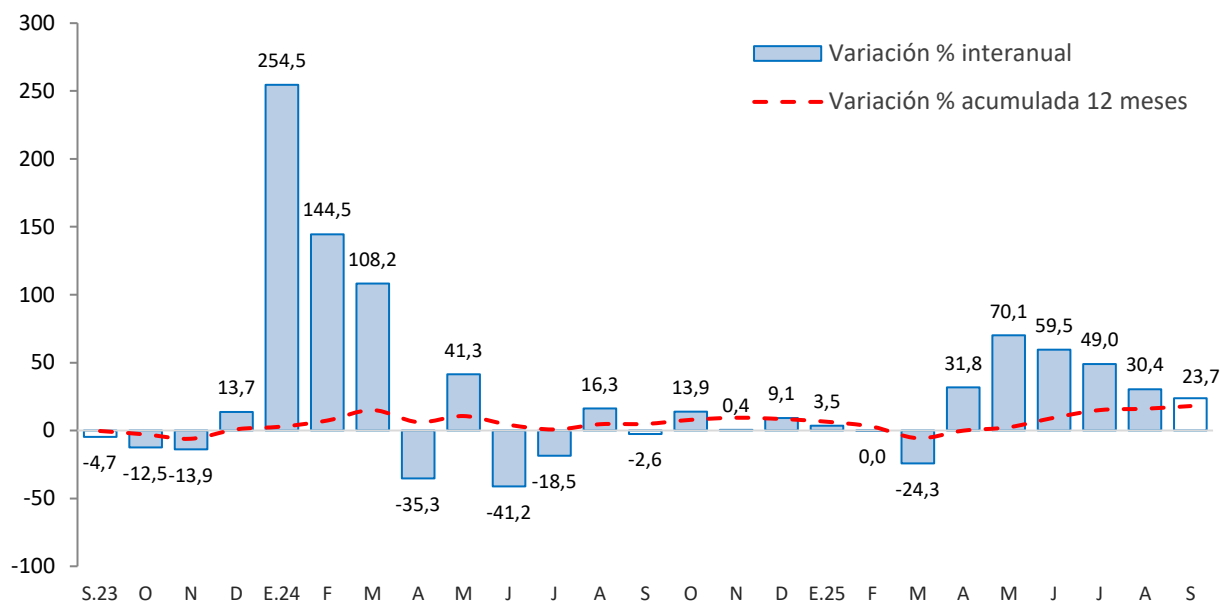

Fuente: MEF

Principales proyectos

- Entre los principales proyectos que se ejecutaron en lo que va del año, destacaron en el Gobierno Nacional, “Proyecto Acari - Bella Unión II etapa de construcción de la represa de Iruro” con S/ 69,1 millones en gasto devengado; “Mejoramiento Carretera EMP. PE-32, por niveles de servicio; provincia de Sucre” con S/ 18,2 millones en gasto devengado e “Instalación de banda ancha para la conectividad integral y el desarrollo social en la región Ayacucho” con S/ 13,2 millones de gasto.
- En el Gobierno Regional, “Mejoramiento y ampliación de la prestación de servicios deportivos en el estadio Cuna de la Libertad Americana del complejo deportivo Venezuela” con un devengado de S/ 88,6 millones; “Mejoramiento y ampliación de los servicios de salud, del hospital de apoyo de Huanta, Daniel Alcides Carrión” con S/ 31,4 millones de gasto y “Mejoramiento de la carretera Luricocha - Paccchancca, distrito de Luricocha, provincia de Huanta” con S/ 24,9 millones de gasto.
- En los gobiernos locales, “Mejoramiento de los servicios operativos en la administración de maquinaria y equipo pesado, en el distrito y provincia de Huanta” con un gasto devengado de S/ 15,1 millones; “Mejoramiento y ampliación del servicio de educación primaria en la I.E. N° 24009 Túpac Amaru II del distrito de Puquio, provincia de Lucanas” con un devengado de S/ 14,7 millones; y “Mejoramiento y ampliación del mercado municipal de abasto de Puquio, provincia de Lucanas” con un gasto devengado de S/ 7,7 millones.

IV. ANEXOS



ANEXO 1

AYACUCHO: PRODUCCIÓN AGROPECUARIA 1/
(En toneladas)

	2024				2025									
	SET	OCT	NOV	DIC	ENE	FEB	MAR	ABR	MAY	JUN	JUL	AGO	SET	
TOTAL AGRÍCOLA	44 890	39 364	41 287	65 075	91 682	156 389	220 614	367 954	529 341	299 726	115 587	60 242	60 907	TOTAL AGRÍCOLA
Ajo	3	16	77	77	25	9	89	247	538	986	482	72	20	Ajo
Alfalfa	23 947	24 344	25 516	42 285	31 282	34 684	38 216	39 594	39 572	37 094	33 738	32 028	35 868	Alfalfa
Arveja grano seco	0	0	0	1	0	0	18	763	4 858	3 886	541	0	0	Arveja grano seco
Arveja grano verde	119	20	210	374	1 794	2 786	2 775	1 038	356	32	109	101	127	Arveja grano verde
Cacao	567	5	0	0	0	0	33	1 345	2 632	3 247	2 485	533	0	Cacao
Café	0	0	0	0	0	0	68	501	1 224	1 670	770	167	0	Café
Cebada grano	32	0	0	0	0	0	0	333	6 492	13 648	4 689	394	0	Cebada grano
Cebolla	45	54	53	52	41	370	272	504	498	309	183	20	36	Cebolla
Frijol grano seco	18	17	34	0	72	94	8	201	1 370	1 604	412	17	0	Frijol grano seco
Haba grano seco	0	0	0	0	1	0	34	1 274	5 027	7 134	955	0	0	Haba grano seco
Haba grano verde	10	6	132	167	1 851	2 174	2 529	1 448	318	35	8	20	10	Haba grano verde
Maíz amarillo duro	0	0	0	0	636	780	634	297	408	437	144	16	0	Maíz amarillo duro
Maíz amiláceo	0	0	0	0	0	0	148	2 531	14 878	20 702	4 021	0	0	Maíz amiláceo
Maíz choclo	10	0	150	788	2 631	4 557	7 028	5 123	1 012	91	0	0	42	Maíz choclo
Mashua	0	0	0	0	0	0	0	1 861	8 397	8 203	1 091	0	0	Mashua
Melocotón	0	0	19	16	350	1 370	1 523	1 034	87	0	0	0	0	Melocotón
Naranja	11	8	12	12	27	62	189	441	730	241	153	60	22	Naranja
Oca	0	0	0	0	75	0	213	2 232	10 960	9 667	1 441	0	0	Oca
Olluco	0	0	0	0	316	258	453	2 392	13 092	12 050	1 396	0	0	Olluco
Palta	839	683	1 935	1 406	2 657	6 653	14 588	7 992	7 560	3 058	3 582	1 359	1 577	Palta
Papa	60	0	1 813	7 000	31 606	69 402	110 179	235 323	265 129	87 530	18 279	75	14	Papa
Papaya	42	62	69	68	99	99	67	56	56	66	88	55	36	Papaya
Piña	0	0	0	0	4	7	0	0	0	0	0	0	0	Piña
Plátano	119	197	299	503	348	259	214	188	192	173	212	153	168	Plátano
Quinua	0	0	46	96	28	1 244	2 415	7 348	16 066	6 996	28	0	0	Quinua
Trigo	74	0	0	0	0	9	0	73	2 830	9 549	5 735	462	0	Trigo
Tuna	25	34	70	128	2 719	8 125	7 178	2 628	140	110	80	50	47	Tuna
Yuca	867	627	742	560	597	927	583	1 012	870	698	763	771	869	Yuca
Zapallo	0	22	51	0	0	42	166	262	165	183	42	0	26	Zapallo
TOTAL PECUARIO	3 995	3 773	3 499	4 246	4 075	4 799	7 217	7 872	7 891	7 052	6 165	5 038	3 966	TOTAL PECUARIO
Carne 2/	1 458	1 409	1 422	1 798	1 412	1 436	1 678	1 785	1 774	1 670	1 793	1 654	1 437	Carne 2/
Carne de ovino 2/	323	353	131	160	115	122	148	160	165	159	160	127	126	Carne de ovino 2/
Carne de porcino 2/	304	288	230	305	225	223	279	293	292	280	286	257	231	Carne de porcino 2/
Carne de vacuno 2/	1 859	1 738	895	1 106	893	945	1 101	1 142	1 135	1 048	1 160	1 101	943	Carne de vacuno 2/
Leche de vacuno	2 485	2 310	2 020	2 380	2 617	3 315	5 421	5 920	5 998	5 310	4 301	3 313	2 480	Leche de vacuno

1/ Información preliminar.

2/ Peso neto.

Fuente: MINAGRI

Elaboración: BCRP - Sucursal Huancayo.



ANEXO 2

AYACUCHO: SUPERFICIE SEMBRADA 1/
(En hectáreas)

CULTIVO	2024-2025											2025-2026		CULTIVO
	SET	OCT	NOV	DIC	ENE	FEB	MAR	ABR	MAY	JUN	JUL	AGO	SET	
Ajo	33	152	141	39	19	4	0	0	0	24	10	18	72	Ajo
Arroz cáscara	0	0	0	0	0	0	0	0	0	0	0	0	0	Arroz cáscara
Arveja grano seco	171	850	2 441	943	146	17	0	0	0	0	0	10	196	Arveja grano seco
Arveja grano verde	563	447	417	166	8	15	19	26	32	56	51	358	600	Arveja grano verde
Cacao	0	0	0	0	0	38	206	234	54	9	36	0	0	Cacao
Café	0	0	0	0	0	12	96	81	31	12	12	0	0	Café
Cebada grano	18	588	4 228	4 163	2 173	278	6	0	0	3	1	1	10	Cebada grano
Cebolla	40	49	42	30	15	8	2	4	17	4	5	32	62	Cebolla
Frijol grano seco	140	245	679	514	141	14	47	0	0	0	0	0	0	Frijol grano seco
Haba grano seco	683	2 057	2 938	712	35	0	0	0	15	17	0	63	480	Haba grano seco
Haba grano verde	528	623	375	41	5	2	6	0	21	29	29	346	533	Haba grano verde
Maíz amarillo duro	478	363	127	111	20	32	21	0	0	0	0	270	455	Maíz amarillo duro
Maíz amiláceo	2 064	6 545	8 448	1 877	1	0	0	0	0	0	0	62	1 589	Maíz amiláceo
Maíz choclo	674	760	661	98	0	0	0	4	17	38	71	371	712	Maíz choclo
Oca	305	854	963	106	0	0	0	0	0	2	8	82	202	Oca
Olluco	301	1 129	1 351	125	0	0	0	0	30	8	18	70	259	Olluco
Palto	3	8	26	0	0	0	7	0	0	0	0	3	0	Palto
Papa	4 290	11 248	12 883	3 033	30	19	0	2	127	141	213	1 618	3 989	Papa
Quinua	1 273	3 742	6 286	1 860	2	0	0	9	36	35	10	710	1 479	Quinua
Tomate	11	12	16	12	3	6	9	2	17	0	2	1	14	Tomate
Trigo	7	365	2 414	4 128	1 009	244	0	0	0	0	0	4	4	Trigo
Yuca	395	312	1	4	3	22	6	0	5	48	25	283	395	Yuca
Zanahoria	11	38	52	34	4	1	0	1	10	2	4	13	15	Zanahoria
Zapallo	4	8	19	10	3	4	0	0	0	0	0	0	2	Zapallo

1/ Cifras preliminares.

Fuente: DIA - Ayacucho

Elaboración: BCRP - Sucursal Huancayo.



ANEXO 3

AYACUCHO: PRODUCCIÓN MINERA 1/

	2024				2025									
	SET	OCT	NOV	DIC	ENE	FEB	MAR	ABR	MAY	JUN	JUL	AGO	SET	
MINERÍA METÁLICA														MINERÍA METÁLICA
Cobre (TMR)	26	22	19	35	22	27	30	33	43	34	39	48	70	Cobre (TMR)
Oro (Gr.R)	666 205	720 625	783 527	694 406	748 826	597 447	676 407	706 755	659 078	695 449	676 527	750 900	643 960	Oro (Gr.R)
Plata (Kg.R)	16 806	16 840	17 309	19 675	15 157	16 548	15 593	16 920	15 435	17 707	15 847	16 375	13 700	Plata (Kg.R)
Plomo (TMR)	410	494	503	635	310	529	339	528	658	610	473	584	668	Plomo (TMR)
Zinc (TMR)	3 302	2 532	2 502	4 326	2 430	3 169	3 283	3 048	3 222	3 533	3 422	4 057	4 518	Zinc (TMR)

Fuente: INEI, MINEM y Perupetro



ANEXO 4

AYACUCHO: INGRESOS CORRIENTES DEL GOBIERNO CENTRAL

(Millones de soles)

	2024				2025									
	SET	OCT	NOV	DIC	ENE	FEB	MAR	ABR	MAY	JUN	JUL	AGO	SET	
I. INGRESOS TRIBUTARIOS	17,9	19,9	18,4	22,2	23,6	18,8	18,9	23,0	17,1	21,2	19,3	18,7	22,8	I. INGRESOS TRIBUTARIOS
1). Impuesto a la Renta	7,2	7,7	6,0	10,2	8,1	6,8	6,7	7,4	6,7	9,2	6,9	6,2	8,4	1). Impuesto a la Renta
Personas Naturales	4,4	5,2	3,8	7,6	4,9	4,6	4,3	4,1	4,4	4,3	4,4	4,2	5,4	Personas Naturales
Personas Jurídicas	2,0	2,4	2,1	2,2	2,9	2,1	1,7	1,4	1,2	1,5	1,5	1,6	2,0	Personas Jurídicas
Regularización	0,8	0,2	0,2	0,4	0,2	0,2	0,7	1,9	1,1	3,4	1,0	0,4	0,9	Regularización
2). Impuesto a las Importaciones	0,0	0,0	0,0	0,0	0,0	0,0	0,0	0,0	0,0	0,0	0,0	0,0	0,0	2). Impuesto a las Importaciones
3). Impuesto General a las Ventas (IGV)	6,5	7,3	7,7	6,8	9,3	6,0	6,4	6,5	6,2	7,6	7,1	7,1	8,6	3). Impuesto General a las Ventas (IGV)
Operaciones Internas	6,5	7,3	7,7	6,8	9,3	6,0	6,4	6,5	6,2	7,6	7,1	7,1	8,6	Operaciones Internas
Operaciones Externas	0,0	0,0	0,0	0,0	0,0	0,0	0,0	0,0	0,0	0,0	0,0	0,0	0,0	Operaciones Externas
4). Impuesto Selectivo al Consumo (ISC)	0,0	0,0	0,0	0,0	0,0	0,0	0,0	0,0	0,0	0,0	0,0	0,0	0,0	4). Impuesto Selectivo al Consumo (ISC)
5). Régimen Mype Tributario	2,4	2,5	2,5	2,3	3,4	1,8	1,8	1,7	1,8	2,1	2,7	2,5	2,8	5). Régimen Mype Tributario
6). Otros Ingresos Tributarios	1,8	2,4	2,2	3,0	2,8	4,2	3,9	7,4	2,5	2,2	2,6	3,0	3,0	6). Otros Ingresos Tributarios
II. INGRESOS NO TRIBUTARIOS	0,3	0,2	2,2	6,8	1,1	0,2	1,0	0,6	2,3	0,5	2,2	1,7	2,1	II. INGRESOS NO TRIBUTARIOS
TOTAL INGRESOS (I+II)	18,2	20,2	20,7	29,0	24,7	19,0	19,9	23,6	19,5	21,7	21,5	20,4	25,0	TOTAL INGRESOS (I+II)

Fuente: SUNAT

Elaboración: BCRP - Sucursal Huancayo.



ANEXO 5

AYACUCHO: EJECUCIÓN DEL PRESUPUESTO DE GASTOS DEL GOBIERNO NACIONAL 1/ (Millones de soles)

	2024				2025									
	SET	OCT	NOV	DIC	ENE	FEB	MAR	ABR	MAY	JUN	JUL	AGO	SET	
<u>I. GASTOS CORRIENTES</u>	101	86	83	116	90	71	76	73	86	103	94	86	99	<u>I. GASTOS CORRIENTES</u>
Remuneraciones	27	29	29	41	31	29	29	29	31	29	35	29	32	Remuneraciones
Bienes y servicios	17	23	22	47	6	12	15	16	16	18	30	24	18	Bienes y servicios
Transferencias 2/	56	35	31	28	53	29	32	28	39	56	30	33	49	Transferencias 2/
<u>II. GASTOS DE CAPITAL</u>	21	55	54	72	10	14	16	45	81	14	28	15	19	<u>II. GASTOS DE CAPITAL</u>
Formación bruta de capital	21	55	29	61	10	14	16	45	74	14	28	15	19	Formación bruta de capital
Otros gastos de capital 3/	0	0	25	11	0	0	0	0	8	0	0	0	0	Otros gastos de capital 3/
<u>III. GASTO NO FINANCIERO TOTAL (I+II)</u>	122	141	136	188	100	85	92	118	167	117	123	101	119	<u>III. GASTO NO FINANCIERO TOTAL (I+II)</u>

1/ Preliminar. Información actualizada al 30 de setiembre del 2025

2/ Incluye el pago de pensiones, donaciones y otros gastos corrientes.

3/ Incluye donaciones y transferencias.

Fuente: MEF

Elaboración: BCRP - Sucursal Huancayo. Departamento de Estudios Económicos.

ANEXO 6

AYACUCHO: EJECUCIÓN DEL PRESUPUESTO DE GASTOS DEL GOBIERNO REGIONAL 1/
(Millones de soles)

	2024				2025									
	SET	OCT	NOV	DIC	ENE	FEB	MAR	ABR	MAY	JUN	JUL	AGO	SET	
<u>I. GASTOS CORRIENTES</u>	134	139	139	204	149	126	124	132	148	145	147	139	138	<u>I. GASTOS CORRIENTES</u>
Remuneraciones	112	118	117	147	141	117	112	115	125	117	124	120	118	Remuneraciones
Bienes y servicios	18	17	17	51	2	5	8	13	19	24	11	14	15	Bienes y servicios
Transferencias 2/	5	4	4	6	5	4	4	4	4	4	11	5	4	Transferencias 2/
<u>II. GASTOS DE CAPITAL</u>	49	61	52	194	19	80	91	82	60	90	89	85	74	<u>II. GASTOS DE CAPITAL</u>
Formación bruta de capital	49	61	52	194	19	58	91	82	60	90	89	85	74	Formación bruta de capital
Otros gastos de capital 3/	0	0	0	0	0	22	0	0	0	0	0	0	0	Otros gastos de capital 3/
<u>III. GASTO NO FINANCIERO TOTAL (I+II)</u>	183	200	190	398	168	206	215	214	209	235	236	224	212	<u>III. GASTO NO FINANCIERO TOTAL (I+II)</u>

1/ Preliminar. Información actualizada al 30 de setiembre del 2025

2/ Incluye el pago de pensiones, donaciones y otros gastos corrientes.

3/ Incluye donaciones y transferencias.

Fuente: MEF

Elaboración: BCRP - Sucursal Huancayo. Departamento de Estudios Económicos.

ANEXO 7

AYACUCHO: EJECUCIÓN DEL PRESUPUESTO DE GASTOS DE LOS GOBIERNOS LOCALES 1/ (Millones de soles)

	2024				2025										
	SET	OCT	NOV	DIC	ENE	FEB	MAR	ABR	MAY	JUN	JUL	AGO	SET		
<u>I. GASTOS CORRIENTES</u>	31	38	31	96	15	23	29	28	35	31	38	37	48	<u>I. GASTOS CORRIENTES</u>	
Remuneraciones	10	11	10	15	10	10	11	11	12	11	14	10	11	Remuneraciones	
Bienes y servicios	18	17	16	69	4	11	16	15	17	15	18	22	30	Bienes y servicios	
Transferencias 2/	4	10	5	11	1	2	2	3	7	6	5	5	7	Transferencias 2/	
<u>II. GASTOS DE CAPITAL</u>	57	76	58	148	18	28	45	31	55	48	78	59	65	<u>II. GASTOS DE CAPITAL</u>	
Formación bruta de capital	56	76	58	148	18	28	45	31	55	47	78	59	65	Formación bruta de capital	
Otros gastos de capital 3/	0	0	0	0	0	0	0	0	0	1	0	0	0	Otros gastos de capital 3/	
<u>III. GASTO NO FINANCIERO TOTAL (I+II)</u>	88	113	89	245	33	51	74	59	91	79	116	96	113	<u>III. GASTO NO FINANCIERO TOTAL (I+II)</u>	

1/ Preliminar. Información actualizada al 30 de setiembre del 2025

2/ Incluye el pago de pensiones, donaciones y otros gastos corrientes.

3/ Incluye donaciones y transferencias.

Fuente: MEF

Elaboración: BCRP - Sucursal Huancayo. Departamento de Estudios Económicos.

ANEXO 8

AYACUCHO: MOROSIDAD
(En porcentajes)

	2024				2025										
	S	O	N	D	E	F	M	A	M	J	J	A	S		
Entidades Estatales														Entidades Estatales	
Banco de la Nación	2,8	2,8	2,8	2,5	2,6	2,3	2,3	2,5	2,4	2,6	2,7	2,6	2,8	Banco de la Nación	
Agrobanco	8,6	7,9	7,1	6,2	6,3	6,3	6,2	6,2	6,5	6,6	7,2	7,6	6,7	Agrobanco	
Sin BN y Agrobanco														Sin BN y Agrobanco	
Banca Múltiple	10,3	10,0	9,7	9,2	8,4	8,0	7,9	8,0	8,0	7,8	7,6	7,4	7,3	Banca Múltiple	
Financieras	9,5	9,6	9,1	8,4	9,1	9,0	9,1	9,6	10,0	11,4	10,6	10,2	10,9	Financieras	
Cajas Municipales	6,1	6,0	5,7	5,3	5,6	5,9	5,8	5,7	5,4	5,1	5,1	5,0	4,8	Cajas Municipales	
Cajas Rurales	14,0	14,7	13,7	13,0	13,1	14,0	12,3	12,8	13,2	12,4	12,2	12,2	9,9	Cajas Rurales	
Empresas de Crédito	-	-	-	-	-	-	-	-	-	-	-	-	-	Empresas de Crédito	
TOTAL MORA	7,7	7,6	7,3	6,8	6,7	6,6	6,4	6,5	6,4	6,2	6,1	5,9	5,8	TOTAL MORA	

Fuente: SBS y AFP

Elaboración: BCRP - Sucursal Huancayo, Departamento de Estudios Económicos