



BANCO CENTRAL DE RESERVA DEL PERÚ

Pasco: Síntesis de Actividad Económica - Noviembre 2025 -

**Departamento de Estudios Económicos
Sucursal Huancayo**

Enero de 2026

Actividad Primaria

- El **sector agropecuario** evidenció un crecimiento del 1,2 por ciento interanual en noviembre, debido a la expansión de las actividades agrícola (0,02 por ciento) y pecuaria (3,4 por ciento). El sector aumentó de manera interanual en 3,6 por ciento entre enero y noviembre, ante el resultado de los subsectores agrícola (3,5 por ciento) y pecuario (4,1 por ciento).
- La **actividad minera** mostró resultados negativos por tres meses consecutivos. En noviembre, decreció en 4,0 por ciento interanual, dada la reducción en la producción de cobre (-4,9 por ciento), plata (-10,6 por ciento), plomo (-2,2 por ciento) y zinc (-0,7 por ciento). El sector disminuyó en 1,8 por ciento entre enero y noviembre, respecto de similar periodo de 2024, sustentado por las contracciones de cobre (-10,5 por ciento) y plata (-5,6 por ciento).

Otros Indicadores de Actividad Económica

- Los **despachos de cemento** registraron un resultado positivo por veintisiete meses continuos. En noviembre, aumentaron en 23,1 por ciento interanual, debido a la expansión de la demanda para la inversión privada y pública. Los despachos crecieron interanualmente en 22,9 por ciento entre enero y noviembre, asociado al mejor desempeño de la ejecución de obras públicas por parte de las municipalidades, además de la demanda para inversión privada
- El **crédito directo total** alcanzó S/ 1 141 millones en noviembre, significando un incremento de 6,7 por ciento comparado a igual mes de 2024, justificado por el crecimiento de montos otorgados en la Banca Múltiple (3,8 por ciento), Banco de la Nación (27,1 por ciento), Cajas Municipales (8,0 por ciento) y Cajas Rurales (36,1 por ciento).
- La **inversión pública** sumó S/ 55 millones en noviembre, decreciendo en 3,0 por ciento interanual, ante la contracción en el Gobierno Nacional, dado los menores devengados en el sector de transporte. Entre enero y noviembre, la inversión pública acumuló una ejecución de S/ 588 millones, mayor en 17,6 por ciento respecto a similar periodo de 2024, justificado por el crecimiento por el Gobierno Regional y las municipalidades.

Pasco: Otros indicadores de actividad económica
(Variación % respecto a similar mes del año anterior)

	Jun.25	Jul.25	Ago.25	Set.25	Oct.25	Nov.25
Despachos de cemento 1/	13,9	35,0	15,4	22,4	32,0	23,1
Crédito total 2/	0,5	2,0	2,4	3,0	3,7	6,7
Crédito de consumo 2/	-13,1	-12,3	-11,1	-11,4	-8,8	-8,7
Crédito hipotecario 2/	7,3	6,6	5,0	2,4	1,7	1,9
Inversión pública 1/	9,6	-25,3	59,0	107,4	18,8	-3,0

1/ En términos reales.
2/ En términos nominales.
Fuentes: UNACEM, SBS y MEF.

El sector agropecuario creció en 1,2 por ciento interanual en noviembre, sustentado en las actividades agrícola y pecuaria. El sector aumentó de manera interanual en 3,6 por ciento entre enero y noviembre, ante el resultado de los subsectores agrícola y pecuario.

Pasco: Producción de principales productos agropecuarios 1/

(En toneladas)

Subsectores	Estructura Porcentual 2024 /2	Noviembre			Enero - Noviembre		
		2 024	2 025	Var. %	2 024	2 025	Var. %
AGRÍCOLA	79,1			0,02			3,5
Orientada al mercado interno 2/	62,0			0,3			3,3
Papa	0,7	1,6	1,4	-12,9	151,0	168,3	11,5
Platano	0,2	12,5	11,6	-7,3	131,3	129,0	-1,7
Yuca	7,2	7,7	9,8	27,3	93,0	96,1	3,3
Rocoto	0,1	2,5	2,8	13,8	32,1	24,5	-23,6
Granadilla	5,6	2,0	2,2	10,1	20,2	22,8	13,0
Zapallo	6,3	0,9	1,1	14,8	15,0	15,8	5,9
Maíz choclo	0,7	0,0	0,0	-	9,5	12,0	27,0
Palta	0,0	0,4	0,6	74,8	5,8	11,8	103,2
Orientada al mercado externo y agroindustria 2/	17,1			-2,2			4,3
Cacao	9,8	0,4	0,4	-2,7	4,8	4,7	-1,8
Café	1,4	0,0	0,0	-	10,9	12,0	9,7
Maíz amarillo duro	0,0	0,2	0,3	18,0	10,8	10,5	-1,9
PECUARIO	20,9			3,4			4,1
Vacuno 3/	6,2	0,6	0,6	0,2	6,8	6,9	1,0
Alpaca 3/	1,5	0,1	0,1	2,8	0,9	0,9	7,8
Ovino 3/	3,2	0,3	0,3	1,8	3,1	3,1	2,8
Leche	6,3	3,3	3,6	9,6	37,3	40,3	7,9
SECTOR AGROPECUARIO	100,0			1,2			3,6

1/ Cifras preliminares.

2/ Estimado a precios de 2007.

3/ Peso de animales en pie.

Fuente: MINAGRI.

Elaboración: BCRP - Sucursal Huancayo. Departamento de Estudios Económicos.

- El subsector **agrícola** se incrementó ligeramente en 0,02 por ciento interanual en noviembre, explicado por el crecimiento de la oferta de yuca, rocoto, palta, granadilla y alfalfa. En rocoto y granadilla, debido a los mayores rendimientos por las mejores condiciones climáticas en las zonas productoras de la provincia de Oxapampa.
- La actividad agrícola creció en 3,5 por ciento interanual entre enero y noviembre, justificado por la mayor producción de papa, palta, maíz choclo, granadilla, yuca, zapallo y café.
- La producción **pecuaria** aumentó en 3,4 por ciento interanual en noviembre, debido a la expansión en la oferta de leche, fibra de alpaca y carne de, ovino, porcino, caprino y alpaca. Entre enero y noviembre, creció en 4,1 por ciento, con respecto a similar periodo de 2024, sustentado por el incremento de leche, lana, fibra de alpaca, además de carnes de, vacuno, ovino, alpaca, llama y porcino.

La producción minera decreció en 4,0 por ciento interanual, ante la menor producción de cobre, plata, plomo y zinc. Entre enero y noviembre, se redujo en 1,8 por ciento entre enero y noviembre, respecto de similar periodo de 2024.

Pasco: Producción Minera 1/

(Var. % real respecto al mismo periodo del año anterior)

	Estructura ^{2/}	Noviembre				Enero - Noviembre			
		2024	2025	Var. %	Contrib. %	2024	2025	Var. %	Contrib. %
Minería Metálica 2/	100,0			-4,0	-4,0			-1,8	-1,8
Cobre (TMR)	33,6	4 538	4 316	-4,9	-1,5	57 011	51 050	-10,5	-3,5
Oro (Kg.R.)	3,2	126	134	6,8	0,2	1 344	1 489	10,8	0,3
Plata (Kg.R.)	19,7	41 917	37 460	-10,6	-2,1	476 596	450 087	-5,6	-1,1
Plomo (TMR)	13,8	7 051	6 896	-2,2	-0,3	71 830	80 256	11,7	1,6
Zinc (TMR)	29,7	11 486	11 404	-0,7	-0,2	127 757	131 304	2,8	0,8
Total 2/	100,0			-4,0	-4,0			-1,8	-1,8

1/ Cifras preliminares, en unidades finas recuperables.

2/ A precios de 2007.

Fuente: INEI y MINEM.

Elaboración: BCRP - Sucursal Huancayo. Departamento de Estudios Económicos.

- La **producción minera** registró resultados negativos por tres meses consecutivos. En noviembre, decreció en 4,0 por ciento interanual, ante la reducción en la producción de cobre (-4,9 por ciento), plata (-10,6 por ciento), plomo (-2,2 por ciento) y zinc (-0,7 por ciento).
- El sector disminuyó en 1,8 por ciento entre enero y noviembre, respecto de similar periodo de 2024, sustentado por las contracciones de cobre (-10,5 por ciento) y plata (-5,6 por ciento).

Pasco: Crecimiento de la producción minera 1/

(Var. % real respecto a similar mes del año anterior)

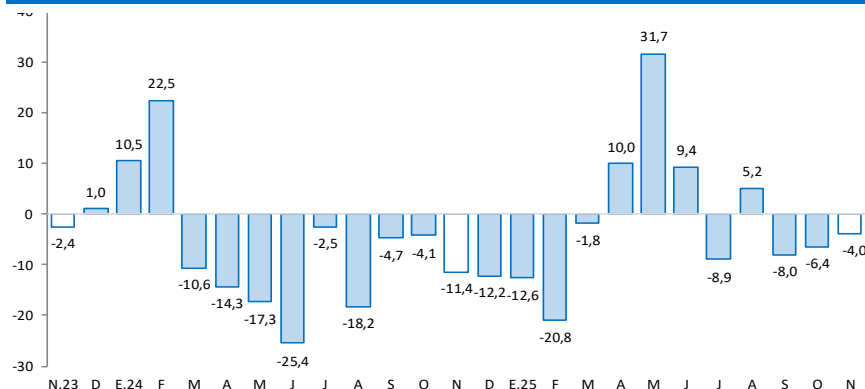

1/ Estimado a precios de 2007

Fuente: MINEM.

Los despachos de cemento crecieron en 23,1 por ciento interanual en noviembre, debido a la expansión de la demanda para la inversión privada y pública. Entre enero y noviembre, aumentó en 22,9 por ciento, comparado a similar periodo de 2024.

Pasco: Despachos de cemento (Var.% respecto a similar mes del año anterior)

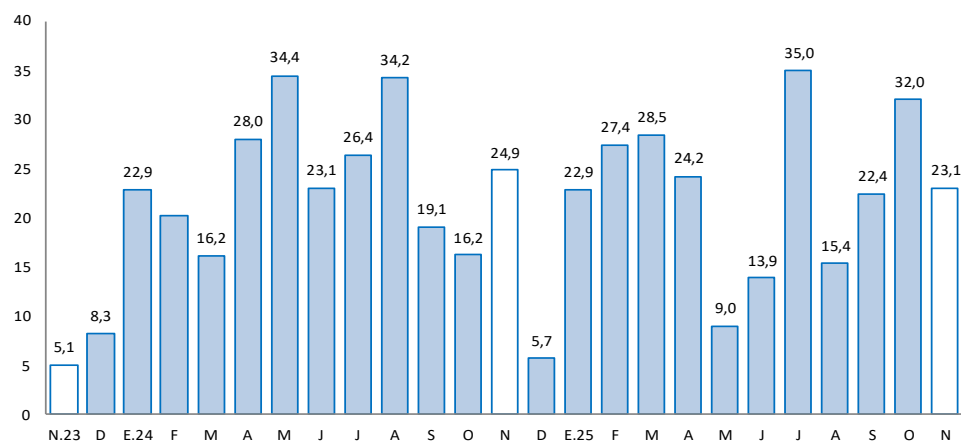

Fuente: UNACEM.

- Los **despachos de cemento** registraron un resultado positivo por veintisiete meses continuos. En noviembre, aumentaron en 23,1 por ciento interanual, debido a la expansión de la demanda para la inversión privada y pública.
- Los despachos crecieron interanualmente en 22,9 por ciento entre enero y noviembre, asociado al mejor desempeño de la ejecución de obras públicas por parte de las municipalidades, además de la demanda para inversión privada.

El crédito directo total creció en 6,7 por ciento interanual en noviembre, influenciado por los mayores créditos a empresas e hipotecario.

Pasco: Crédito Directo

(Saldos a fin de periodo en millones de soles)

	Estructura % Nov-25	Saldo en millones de soles con TCF ^{1/}		Tasa de crecimiento (%)	
		Oct-25	Nov-25	Mes	12 Meses
BN y Agrobanco	9,9	110	113	3,2	17,1
Banco de la Nación	7,3	80	84	4,5	27,1
Agrobanco	2,6	30	30	-0,2	-4,0
Sin BN y Agrobanco	90,1	1 017	1 028	1,1	5,6
Banca Múltiple	38,8	438	442	1,0	3,8
Financieras	7,7	86	88	1,3	-3,1
Cajas Municipales	41,7	470	476	1,1	8,0
Cajas Rurales	2,0	22	22	3,4	36,1
TOTAL	100,0	1 127	1 141	1,3	6,7
MN	98,5	1 111	1 124	1,2	6,6
ME	1,5	16	17	7,5	9,4
Coef. de Dolarización (%)		1,4	1,5		

1/ Los saldos en moneda extranjera se valúan al tipo de cambio constante de diciembre de 2024 (S/ 3,77)

Fuente: SBS y AFP

Elaboración: BCRP - Sucursal Huancayo, Departamento de Estudios Económicos

- La **cartera morosa** alcanzó 6,4 por ciento en noviembre último, menor en 0,8 de punto porcentual comparado a similar mes de 2024, registrando los mayores ratios en Agrobanco (49,1 por ciento), Banca Múltiple (7,8 por ciento), Cajas Rurales (5,2 por ciento), Cajas Municipales (3,8 por ciento), Financieras (2,8 por ciento) y el Banco de la Nación (2,5 por ciento).

Pasco: Crecimiento del crédito directo

(Var.% nominal con respecto a similar mes del año anterior)

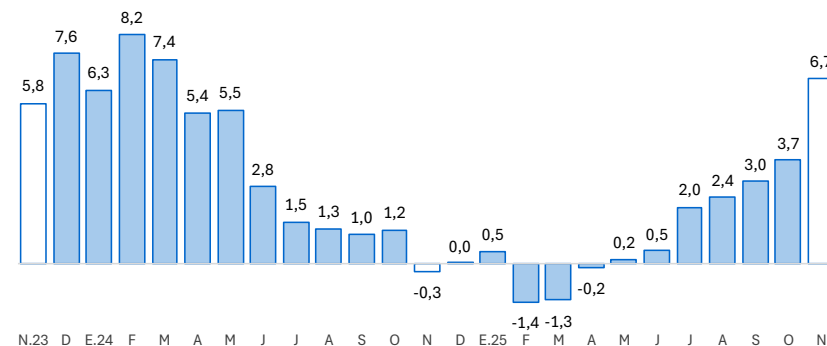

Fuente: SBS y AFP.

Pasco: Tasa de morosidad 1/

(Porcentaje)

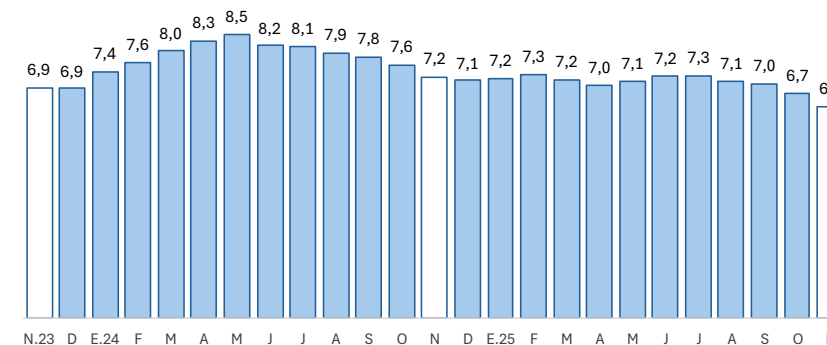

1/ Morosidad = (créditos vencidos + créditos en cobranza judicial) / colocaciones brutas.

Fuente: SBS y AFP.

Los depósitos en Pasco crecieron en 11,6 por ciento interanual en noviembre, debido a los mayores depósitos a la vista, a plazo y en ahorro.

Pasco: Depósitos					
(Saldos a fin de periodo en millones de soles)					
	Estructura %	Saldo en millones de soles con TCF ^{1/}		Tasa de crecimiento (%)	
		Nov-25	Oct-25	Mes	12 Meses
Banco de la Nación	21,6	275	282	2,2	4,1
Banco de la Nación	21,6	275	282	2,2	4,1
Sin BN y Agrobanco	78,4	998	1 022	2,4	13,8
Banca Múltiple	53,5	680	697	2,5	14,0
Financieras	2,8	35	37	5,2	25,0
Cajas Municipales	22,0	281	286	2,0	12,3
Cajas Rurales	0,2	2	2	-5,8	-7,1
TOTAL	100,0	1 273	1 304	2,4	11,6
Vista	19,7	252	256	1,9	8,7
Ahorro	54,6	697	712	2,2	16,2
A plazo	25,7	325	335	3,3	4,7
MN	86,3	1 096	1 125	2,6	8,7
ME	13,7	178	179	0,9	33,4
Coef. de Dolarización (%)		13,9	13,7		

1/ Los saldos en moneda extranjera se valúan al tipo de cambio constante de diciembre de 2024 (S/ 3,77)

Fuente: SBS y AFP

Elaboración: BCRP - Sucursal Huancayo, Departamento de Estudios Económicos

Pasco: Crecimiento de los depósitos
(Var.% nominal con respecto a similar mes del año anterior)

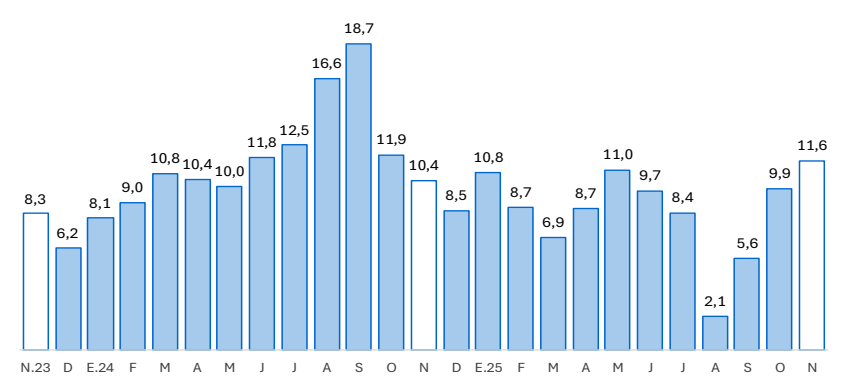

Fuente: SBS y AFP.

La inversión pública en noviembre decreció en 3,0 por ciento interanual, debido a la contracción en el Gobierno Regional y los municipios. Entre enero y noviembre, aumentó en 17,6 por ciento, con relación a similar periodo de 2024.

Pasco: Ejecución del presupuesto público de inversiones 1/ 2/
(En millones de soles)

	Estructura 2024	Noviembre			Enero - Noviembre		
		2024	2025	V% Real	2024	2025	V% Real
Gobierno Nacional	20,1	11	8	-27,6	103	86	-18,3
Gobierno Regional	50,1	23	24	1,7	254	333	28,9
Gobiernos Locales	29,7	21	22	5,2	135	169	23,7
Total	100,0	55	55	-3,0	492	588	17,6

1/ Preliminar. Información actualizada al 30 de noviembre de 2025

Fuente: MEF

Elaboración: BCRP - Sucursal Huancayo. Departamento de Estudios Económicos.

Pasco: Crecimiento de la ejecución del presupuesto público de inversiones
(Var.% real)

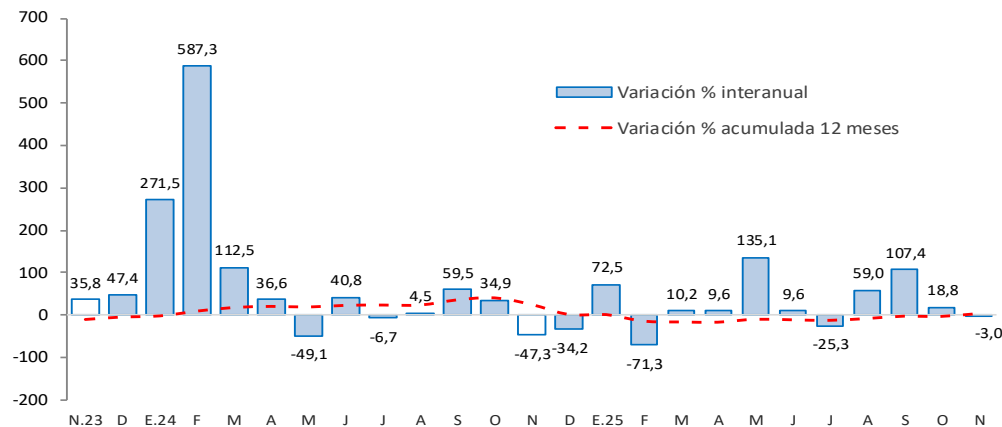

Fuente: MEF.

- La **inversión pública** en Pasco alcanzó S/ 55 millones en noviembre, decreciendo en 3,0 por ciento interanual, ante la contracción en el Gobierno Nacional, debido a los menores devengados en el sector de transporte. Entre enero y noviembre, la inversión pública acumuló una ejecución de S/ 588 millones, mayor en 17,6 por ciento respecto a similar periodo de 2024, justificado por el crecimiento por el Gobierno Regional y en las municipalidades.
- Entre los **principales proyectos** que se ejecutaron entre enero y noviembre, destacaron en el Gobierno Nacional, "Mejoramiento de la carretera Ninacaca - Villa Rica, provincias de Pasco y Oxapampa" con un gasto devengado de S/ 11 millones; y "Creación de banda ancha para la conectividad integral y desarrollo social de la región Pasco" con un gasto devengado de S/ 11 millones.
- En el Gobierno Regional, sobresalieron los proyectos de "Mejoramiento y ampliación de los servicios de saneamiento y fortalecimiento institucional integral de la EMAPA Pasco" con un gasto de S/ 55 millones; y "Mejoramiento de la carretera departamental Uchumarca - Cerro de Pasco, provincias Daniel Carrión" con un gasto de S/ 33 millones.
- En los gobiernos locales, los mayores desembolsos se registraron en, "Instalación del sistema de evacuación de aguas pluviales de la zona urbana del distrito de Oxapampa, provincia de Oxapampa" con un gasto de S/ 19 millones; y "Mejoramiento del servicio de transitabilidad vehicular en el camino vecinal del distrito de Huayllay, provincia de Pasco" con un gasto de S/ 8 millones.