



BANCO CENTRAL DE RESERVA DEL PERÚ

Pasco: Síntesis de Actividad Económica - Octubre 2025 -

**Departamento de Estudios Económicos
Sucursal Huancayo**

Diciembre de 2025

Actividad Primaria

- El **sector agropecuario** evidenció un crecimiento del 4,2 por ciento interanual en octubre, sustentado en la expansión de las actividades agrícola (4,1 por ciento) y pecuaria (4,4 por ciento). El sector aumentó de manera interanual en 3,8 por ciento entre enero y octubre, ante el resultado de los subsectores agrícola (3,7 por ciento) y pecuario (4,2 por ciento).
- La **actividad minera** mostró resultados negativos por dos meses consecutivos. En octubre, decreció en 6,4 por ciento interanual, ante la contracción en la producción de cobre (-0,3 por ciento), plata (-16,4 por ciento), plomo (-6,3 por ciento) y zinc (-10,0 por ciento). El sector disminuyó en 1,6 por ciento entre enero y octubre, respecto de similar periodo de 2024, sustentado por las contracciones de cobre (-10,9 por ciento) y plata (-5,1 por ciento).

Otros Indicadores de Actividad Económica

- Los **despachos de cemento** registraron un resultado positivo por veintiséis meses continuos. En octubre, aumentaron en 32,0 por ciento interanual, debido a la expansión de la demanda para la inversión privada y pública. Los despachos crecieron interanualmente en 22,9 por ciento entre enero y octubre, asociado al mejor desempeño de la ejecución de obras públicas por parte de las municipalidades, además de la demanda para inversión privada.
- El **crédito directo total** alcanzó S/ 1 127 millones en octubre, significando un incremento de 3,7 por ciento comparado a igual mes de 2024, justificado por la expansión de montos otorgados en el Banco de la Nación (24,0 por ciento), Cajas Municipales (8,0 por ciento) y Cajas Rurales (31,5 por ciento).
- La **inversión pública** sumó S/ 68 millones en octubre, creciendo en 18,8 por ciento interanual, ante la expansión en el Gobierno Regional y en los municipios. Entre enero y octubre, la inversión pública acumuló una ejecución de S/ 534 millones, mayor en 20,2 por ciento respecto a similar periodo de 2024, justificado por el crecimiento por el Gobierno Regional y en las municipalidades.

Pasco: Otros indicadores de actividad económica
(Variación % respecto a similar mes del año anterior)

	May.25	Jun.25	Jul.25	Ago.25	Set.25	Oct.25
Despachos de cemento 1/	📈 9,0	📈 13,9	📈 35,0	📈 15,4	📈 22,4	📈 32,0
Crédito total 2/	📈 0,2	📈 0,5	📈 2,0	📈 2,4	📈 3,0	📈 3,7
Crédito de consumo 2/	📉 -14,2	📉 -13,1	📉 -12,3	📉 -11,1	📉 -11,4	📉 -8,8
Crédito hipotecario 2/	📈 7,5	📈 7,3	📈 6,6	📈 5,0	📈 2,4	📈 1,7
Inversión pública 1/	📈 135,1	📈 9,6	📉 -25,3	📈 59,0	📈 107,4	📈 18,8

1/ En términos reales.
2/ En términos nominales.
Fuentes: UNACEM, SBS y MEF.

El sector agropecuario creció en 4,2 por ciento interanual en octubre, sustentado en las actividades agrícola y pecuaria. El sector aumentó de manera interanual en 3,8 por ciento entre enero y octubre, ante el resultado de los subsectores agrícola y pecuario.

Pasco: Producción de principales productos agropecuarios 1/
(En toneladas)

Subsectores	Estructura Porcentual 2024 /2	Octubre			Enero - Octubre		
		2 024	2 025	Var. %	2 024	2 025	Var. %
AGRÍCOLA	79,1			4,1			3,7
Orientada al mercado interno 2/	62,0			4,2			3,5
Papa	0,7	1,6	2,0	27,2	149,4	166,9	11,7
Platano	0,2	10,6	12,5	17,2	118,7	117,4	-1,1
Yuca	7,2	7,7	9,4	21,8	85,3	86,3	1,1
Rocoto	0,1	2,5	2,4	-6,4	29,6	21,7	-26,7
Granadilla	5,6	2,0	2,1	5,2	18,1	20,6	13,3
Zapallo	6,3	1,0	0,7	-31,8	14,0	14,8	5,3
Maíz choclo	0,7	0,0	0,0	-	9,5	12,0	27,0
Palta	0,0	0,2	0,5	124,9	5,4	11,1	105,1
Orientada al mercado externo y agroindustria 2/	17,1			3,3			4,5
Cacao	9,8	0,4	0,4	8,1	4,4	4,4	-1,7
Café	1,4	0,0	0,0	-	10,9	12,0	9,7
Maíz amarillo duro	0,0	0,6	0,6	-0,4	10,5	10,3	-2,4
PECUARIO	20,9			4,4			4,2
Vacuno 3/	6,2	0,5	0,4	-3,8	6,2	6,3	1,1
Alpaca 3/	1,5	0,1	0,1	7,7	0,8	0,8	8,4
Ovino 3/	3,2	0,2	0,2	10,7	2,8	2,9	2,9
Leche	6,3	3,6	3,9	10,0	34,0	36,7	7,8
SECTOR AGROPECUARIO	100,0			4,2			3,8

1/ Cifras preliminares.

2/ Estimado a precios de 2007.

3/ Peso de animales en pie.

Fuente: MINAGRI.

Elaboración: BCRP - Sucursal Huancayo. Departamento de Estudios Económicos.

- El subsector **agrícola** se incrementó en 4,1 por ciento interanual en octubre, explicado por el crecimiento de la oferta de papa, yuca, palta, granadilla, plátano, alfalfa, maíz choclo, cacao. En papa, debido a las mayores siembras por las mejores condiciones climáticas en las zonas productoras de la provincia de Pasco.
- La actividad agrícola creció en 3,7 por ciento interanual entre enero y octubre, justificado por la mayor producción de papa, palta, maíz choclo, granadilla, yuca, zapallo, caigua, café.
- La producción **pecuaria** aumentó en 4,4 por ciento interanual en octubre, debido a la expansión en la oferta de leche, fibra de alpaca y carne de, ovino, caprino y alpaca. Entre enero y octubre, creció en 4,2 por ciento, con respecto a similar periodo de 2024, sustentado por el incremento de leche, lana, fibra de alpaca, además de carnes de, vacuno, ovino, alpaca, llama y porcino.

La producción minera decreció en 6,4 por ciento interanual, ante la menor producción de cobre, plata, plomo y zinc. Entre enero y octubre, se redujo en 1,6 por ciento entre enero y octubre, respecto de similar periodo de 2024.

Pasco: Producción Minera 1/

(Var. % real respecto al mismo periodo del año anterior)

	Estructura ^{2/}	Octubre				Enero - Octubre			
		2024	2025	Var. %	Contrib. %	2024	2025	Var. %	Contrib. %
Minería Metálica 2/	100,0			-6,4	-6,4			-1,6	-1,6
Cobre (TMR)	33,6	5 332	5 318	-0,3	-0,1	52 473	46 734	-10,9	-3,7
Oro (Kg.R.)	3,2	134	176	31,5	1,0	1 218	1 355	11,2	0,3
Plata (Kg.R.)	19,7	49 168	41 094	-16,4	-3,4	434 679	412 627	-5,1	-1,0
Plomo (TMR)	13,8	7 794	7 302	-6,3	-0,9	64 780	73 361	13,2	1,8
Zinc (TMR)	29,7	12 856	11 575	-10,0	-3,0	116 270	119 900	3,1	0,9
Total 2/	100,0			-6,4	-6,4			-1,6	-1,6

1/ Cifras preliminares, en unidades finas recuperables.

2/ A precios de 2007.

Fuente: INEI y MINEM.

Elaboración: BCRP - Sucursal Huancayo. Departamento de Estudios Económicos.

- La **producción minera** registró resultados negativos por dos meses consecutivos. En octubre, decreció en 6,4 por ciento interanual, ante la reducción en la producción de cobre (-0,3 por ciento), plata (-16,4 por ciento), plomo (-6,3 por ciento) y zinc (-10,0 por ciento).
- El sector disminuyó en 1,6 por ciento entre enero y octubre, respecto de similar periodo de 2024, sustentado por las contracciones de cobre (-10,9 por ciento) y plata (-5,1 por ciento).

Pasco: Crecimiento de la producción minera 1/

(Var. % real respecto a similar mes del año anterior)

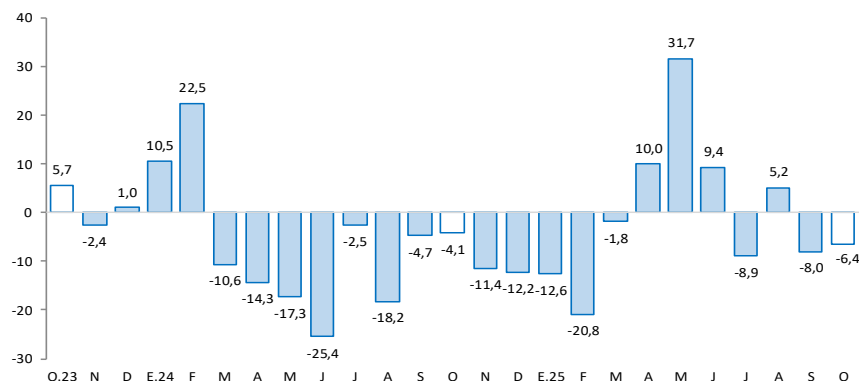

1/ Estimado a precios de 2007

Fuente: MINEM.

Los despachos de cemento crecieron en 32,0 por ciento interanual en octubre, debido a la expansión de la demanda para la inversión privada y pública. Entre enero y octubre, aumentó en 22,9 por ciento, comparado a similar periodo de 2024.

Pasco: Despachos de cemento (Var.% respecto a similar mes del año anterior)

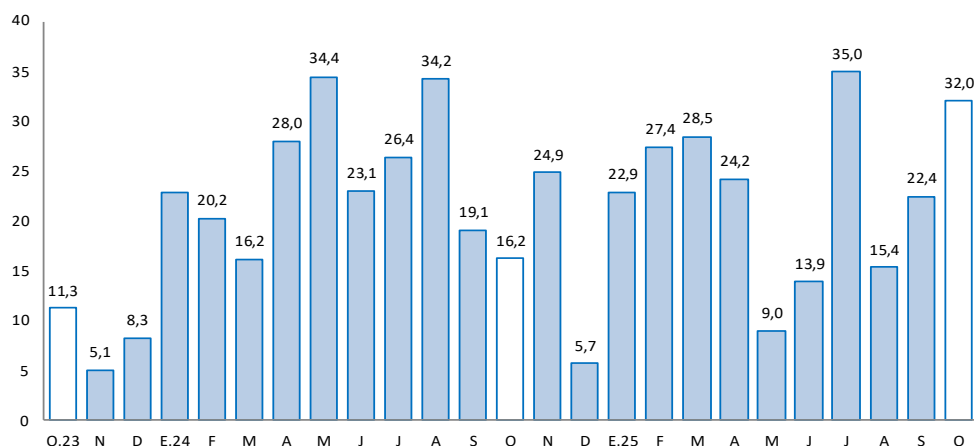

Fuente: UNACEM.

- Los **despachos de cemento** registraron un resultado positivo por veintiséis meses continuos. En octubre, aumentaron en 32,0 por ciento interanual, debido a la expansión de la demanda para la inversión privada y pública.
- Los despachos crecieron interanualmente en 22,9 por ciento entre enero y octubre, asociado al mejor desempeño de la ejecución de obras públicas por parte de las municipalidades, además de la demanda para inversión privada.

El crédito directo total creció en 3,7 por ciento interanual en octubre, influenciado por los mayores créditos a empresas e hipotecario.

Pasco: Crédito Directo

(Saldos a fin de periodo en millones de soles)

	Estructura % Oct-25	Saldo en millones de soles con TCF ^{1/}		Tasa de crecimiento (%)	
		Set-25	Oct-25	Mes	12 Meses
BN y Agrobanco	9,8	110	110	-0,4	15,6
Banco de la Nación	7,1	81	80	-0,9	24,0
Agrobanco	2,7	30	30	1,0	-2,2
Sin BN y Agrobanco	90,2	1 008	1 017	0,9	2,6
Banca Múltiple	38,9	436	438	0,5	-2,2
Financieras	7,7	86	86	0,5	-5,3
Cajas Municipales	41,8	464	470	1,4	8,0
Cajas Rurales	1,9	22	22	-0,8	31,5
Empresas de Crédito	0,0	0	0	-	-
TOTAL	100,0	1 118	1 127	0,8	3,7
MN	98,6	1 102	1 111	0,8	3,9
ME	1,4	16	16	-2,0	-4,8
Coef. de Dolarización (%)		1,5	1,4		

1/ Los saldos en moneda extranjera se valúan al tipo de cambio constante de diciembre de 2024 (S/ 3,77)

Fuente: SBS y AFP

Elaboración: BCRP - Sucursal Huancayo, Departamento de Estudios Económicos

- La **cartera morosa** alcanzó 6,7 por ciento en octubre último, menor en 0,9 de punto porcentual comparado a similar mes de 2024, registrando los mayores ratios en Agrobanco (49,6 por ciento), Banca Múltiple (8,5 por ciento), Cajas Rurales (5,5 por ciento), Cajas Municipales (3,9 por ciento), Financieras (3,5 por ciento) y el Banco de la Nación (2,5 por ciento).

Pasco: Crecimiento del crédito directo

(Var.% nominal con respecto a similar mes del año anterior)

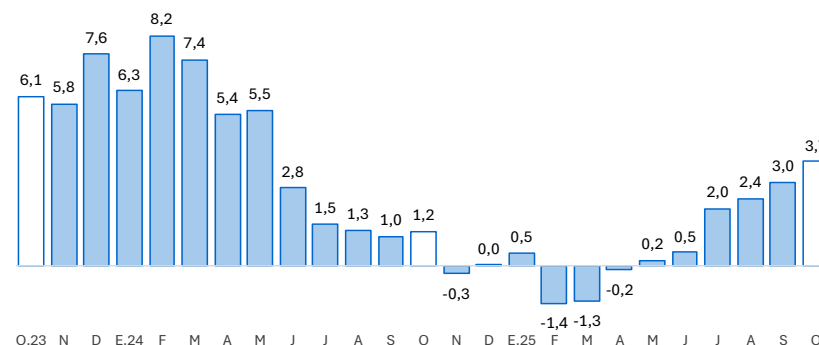

Fuente: SBS y AFP.

Pasco: Tasa de morosidad 1/

(Porcentaje)

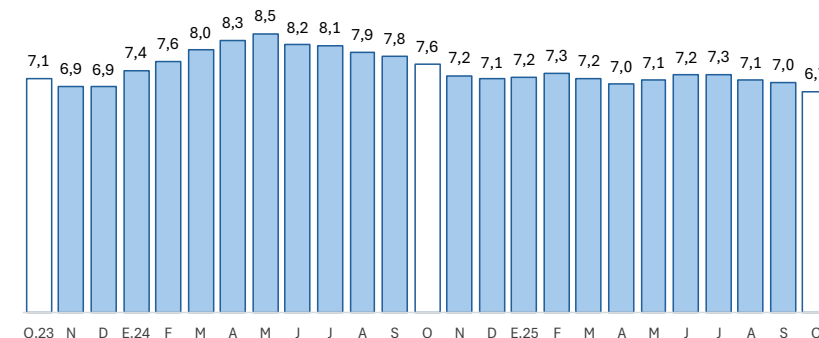

1/ Morosidad = (créditos vencidos + créditos en cobranza judicial) / colocaciones brutas.

Fuente: SBS y AFP.

Los depósitos en Pasco crecieron en 9,9 por ciento interanual en octubre, debido a los mayores depósitos a la vista, a plazo y en ahorro.

Pasco: Depósitos					
(Saldos a fin de periodo en millones de soles)					
	Estructura %	Saldo en millones de soles con TCF ^{1/}		Tasa de crecimiento (%)	
		Set-25	Oct-25	Mes	12 Meses
Banco de la Nación	21,6	300	275	-8,3	2,5
Banco de la Nación	21,6	300	275	-8,3	2,5
Sin BN y Agrobanco	78,4	974	998	2,4	12,1
Banca Múltiple	53,4	659	680	3,2	11,7
Financieras	2,7	35	35	-1,3	22,8
Cajas Municipales	22,0	277	281	1,2	12,1
Cajas Rurales	0,2	3	2	-12,6	0,2
TOTAL	100,0	1 274	1 273	-0,1	9,9
Vista	19,8	262	252	-4,0	4,8
Ahorro	54,7	683	697	2,0	14,6
A plazo	25,5	329	325	-1,3	4,5
MN	86,1	1 111	1 096	-1,4	7,1
ME	13,9	164	178	8,5	30,6
Coef. de Dolarización (%)		12,8	13,9		

1/ Los saldos en moneda extranjera se valúan al tipo de cambio constante de diciembre de 2024 (S/ 3,77)
Fuente: SBS y AFP
Elaboración: BCRP - Sucursal Huancayo, Departamento de Estudios Económicos

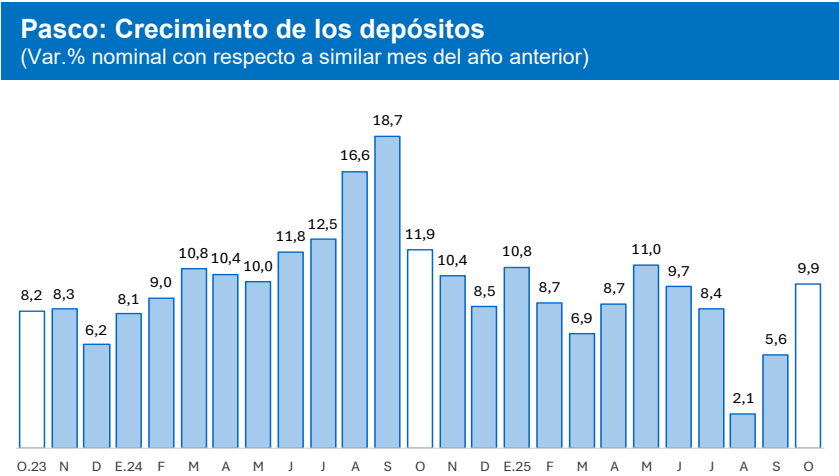

Fuente: SBS y AFP.

La inversión pública en octubre creció en 18,8 por ciento interanual, debido a la expansión en el Gobierno Regional y los municipios. Entre enero y octubre, se aumentó en 20,2 por ciento, con relación a similar periodo de 2024.

Pasco: Ejecución del presupuesto público de inversiones 1/ 2/ (En millones de soles)

	Estructura	Octubre			Enero - Octubre		
	2024	2024	2025	V% Real	2024	2025	V% Real
Gobierno Nacional	20,1	16	10	-37,3	92	77	-17,2
Gobierno Regional	50,1	24	33	31,7	231	309	31,7
Gobiernos Locales	29,7	16	25	56,1	114	147	27,1
Total	100,0	56	68	18,8	437	534	20,2

1/ Preliminar. Información actualizada al 31 de octubre de 2025

Fuente: MEF

Elaboración: BCRP - Sucursal Huancayo. Departamento de Estudios Económicos.

Pasco: Crecimiento de la ejecución del presupuesto público de inversiones (Var.% real)

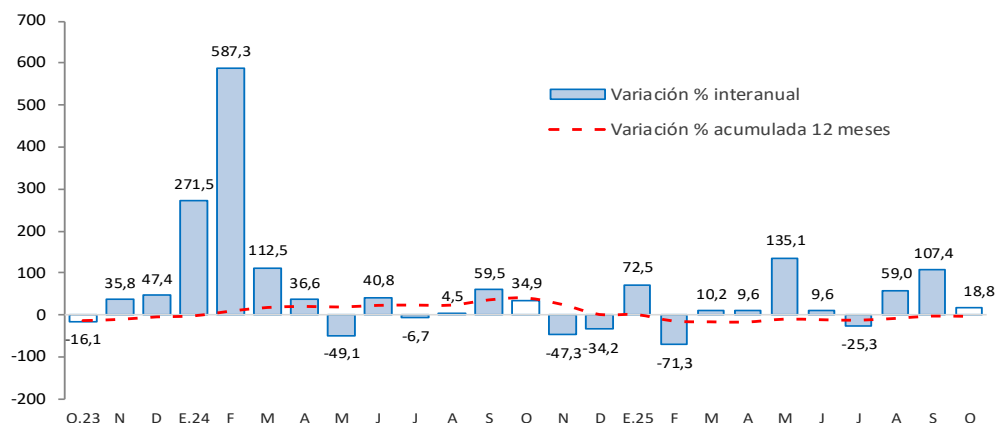

Fuente: MEF.

- La **inversión pública** en Pasco alcanzó S/ 68 millones en octubre, creciendo en 18,8 por ciento interanual, ante la expansión en el Gobierno Regional y los municipios. Entre enero y octubre, la inversión pública acumuló una ejecución de S/ 534 millones, mayor en 20,2 por ciento respecto a similar periodo de 2024, justificado por el crecimiento por el Gobierno Regional y en las municipalidades
- Entre los **principales proyectos** que se ejecutaron entre enero y octubre, destacaron en el Gobierno Nacional, "Mejoramiento de la carretera Ninacaca - Villa Rica, provincias de Pasco y Oxapampa" con un gasto devengado de S/ 11 millones; y "Creación de banda ancha para la conectividad integral y desarrollo social de la región Pasco" con un gasto devengado de S/ 10 millones.
- En el Gobierno Regional, sobresalieron los proyectos de "Mejoramiento y ampliación de los servicios de saneamiento y fortalecimiento institucional integral de la EMAPA Pasco" con un gasto de S/ 55 millones; y "Mejoramiento de la carretera departamental Uchumarca - Cerro de Pasco, provincias Daniel Carrión" con un gasto de S/ 33 millones.
- En los gobiernos locales, los mayores desembolsos se registraron en, "Instalación del sistema de evacuación de aguas pluviales de la zona urbana del distrito de Oxapampa, provincia de Oxapampa" con un gasto de S/ 18 millones; y "Mejoramiento del servicio de transitabilidad vehicular en el camino vecinal del distrito de Huayllay, provincia de Pasco" con un gasto de S/ 7 millones.