



**BANCO CENTRAL DE RESERVA DEL PERÚ**

# **Junín: Síntesis de Actividad Económica - Noviembre 2025 -**

**Departamento de Estudios Económicos  
Sucursal Huancayo**

Enero 2026

### Actividad Primaria

- El **sector agropecuario** experimentó una reducción de 1,6 por ciento en noviembre, en comparación con el mismo mes del año anterior, asociado a la menor producción de las partes agrícola y pecuaria. El resultado del mes no afectó para que se registre incremento interanual del 3,3 por ciento entre enero y noviembre, atribuido a los subsectores agrícola y pecuario.
- La **actividad minera** se incrementó en 0,1 por ciento en noviembre, en comparación con el mismo mes del año anterior, debido a la mayor producción de cobre y molibdeno. Entre enero y noviembre aumentó en 18,8 por ciento, respecto de igual lapso del año anterior.

### Otros Indicadores de Actividad Económica

- Los **despachos locales de cemento** en Junín, durante noviembre, registraron un incremento de 8,4 por ciento en comparación con el mismo mes del año anterior, explicado por una mayor inversión privada, toda vez que la inversión pública observó reducción interanual de 12,4 por ciento en el mes. El resultado de noviembre contribuyó al aumento del 8,5 por ciento entre enero y noviembre, en comparación con su similar del año precedente.
- El **crédito directo total** en Junín, al cierre de noviembre (S/ 8 978 millones, calculado con tipo de cambio fijo), se incrementó en 5,7 por ciento en comparación con el mismo mes del año pasado y en 1,0 por ciento en relación con el mes anterior. Sin considerar al Banco de la Nación y Agrobanco, el crédito interanual se expandió en 5,2 por ciento, explicado por la expansión del crédito dirigido a los segmentos empresarial (6,0 por ciento), consumo (3,5 por ciento) e hipotecario (4,4 por ciento).
- La **inversión pública** de los tres niveles de gobierno alcanzó S/ 196 millones al cierre de noviembre, lo que representó una reducción de 12,4 por ciento (en términos reales) en comparación con el mismo mes del año anterior. El resultado del mes afectó para que se registre una reducción de 0,5 por ciento, entre enero y noviembre, respecto al mismo período del año anterior.

#### Junín: Otros indicadores de actividad económica

(Variación % respecto a similar mes del año anterior)

	Jun.25	Jul.25	Ago.25	Set.25	Oct.25	Nov.25
Despachos de cemento	↑ 7,0	↑ 10,5	↑ 8,0	↑ 7,0	↑ 7,0	↑ 8,4
Crédito total <sup>2/</sup>	↑ 2,5	↑ 4,8	↑ 5,6	↑ 5,9	↑ 5,7	↑ 5,7
Crédito de consumo <sup>3/</sup>	↓ -3,7	↓ -2,7	↑ 0,8	↑ 1,9	↑ 2,6	↑ 3,5
Crédito hipotecario <sup>3/</sup>	↑ 1,6	↑ 2,0	↑ 4,5	↑ 4,1	↑ 3,5	↑ 4,4
Inversión pública <sup>1/</sup>	↓ -0,2	↓ -5,7	↓ -4,0	↓ -2,0	↓ -3,4	↓ -12,4

1/ En términos reales.

2/ Calculado con tipo de cambio fijo.

3/ En términos nominales.

Fuentes: UNACEM, SBS y AFP y MEF.

La actividad agropecuaria cayó en 1,6 por ciento en noviembre, en comparación con el mismo mes del año anterior, asociado a la menor producción de las partes agrícola y pecuaria. Creció en 3,3 por ciento entre enero y noviembre, atribuido a los subsectores agrícola y pecuario.

**Junín: Producción de principales productos agropecuarios 1/**  
(Miles de toneladas)

	Estructura <sup>2/</sup>	Noviembre			Enero - Noviembre		
	2024	2024	2025	Var%	2024	2025	Var%
<b>AGRÍCOLA <sup>2/</sup></b>	<b>86,7</b>			<b>-2,0</b>			<b>3,5</b>
<b>Orientada al mercado interno <sup>2/</sup></b>	<b>55,6</b>			<b>0,1</b>			<b>4,0</b>
Papa	11,7	6,8	7,1	4,0	483,6	518,2	7,1
Piña	8,7	37,3	38,1	2,2	410,4	416,5	1,5
Naranja	7,0	22,6	23,2	2,7	291,5	296,8	1,8
Palta	4,3	10,3	9,4	-8,7	59,5	61,6	3,7
Plátano	3,9	19,5	20,0	2,8	203,6	205,5	0,9
Maíz Choclo	3,3	0,1	0,1	-24,8	113,8	119,4	4,9
Mandarina	2,4	0,9	0,9	4,8	64,0	65,0	1,5
Arveja Grano Verde	1,6	1,2	1,4	12,5	35,0	38,7	10,4
Yuca	1,9	15,7	15,3	-2,6	98,5	89,4	-9,2
Maíz Amiláceo	1,3	0,0	0,0	-	20,3	22,4	10,1
<b>Orientada al mercado externo y agroindustria <sup>2/</sup></b>	<b>28,2</b>			<b>-15,2</b>			<b>2,5</b>
Café	16,7	0,0	0,0	-	67,4	68,9	2,2
Cacao	9,2	1,3	1,0	-27,3	34,0	34,8	2,5
Jengibre (kion)	1,0	8,5	8,8	3,5	38,7	42,0	8,7
Maíz A. Duro	0,8	0,7	0,8	17,5	21,4	23,5	9,8
<b>Pastos Forrajeros <sup>2/</sup></b>	<b>2,9</b>			<b>4,7</b>			<b>4,7</b>
<b>PECUARIO <sup>2/</sup></b>	<b>13,3</b>			<b>-0,3</b>			<b>1,6</b>
Vacuno*	3,4	1,3	1,3	0,5	13,7	14,2	3,8
Leche	2,7	5,3	5,3	1,2	57,2	59,6	4,1
Ovino*	2,2	0,7	0,7	0,4	8,1	8,3	2,7
Ave*	2,3	1,0	1,0	-1,6	10,6	10,2	-3,6
Porcino*	1,5	0,7	0,7	-1,7	7,3	7,3	-0,4
<b>TOTAL</b>	<b>100,0</b>			<b>-1,6</b>			<b>3,3</b>

1/ Cifras preliminares.

2/ Calculado a precios de 2007.

\* Peso de animal vivo.

Fuente: MIDAGRI

Elaboración: BCRP - Sucursal Huancayo. Departamento de Estudios Económicos.

- El **subsector agrícola** registró una reducción interanual de 2,0 por ciento, explicado por la caída en la producción para el mercado externo y agroindustria (-15,2 por ciento), principalmente por cacao, como efecto de mayores cosechas atrasadas en noviembre del 2024, por anomalía climática (efecto base). No obstante, creció la oferta con destino al mercado interno (0,1 por ciento), explicado por la mayor producción de papa, arveja grano verde y zanahoria en la zona sierra; así como por piña, naranja, plátano, mandarina y tangelo en la zona ceja de selva y selva.
- La **producción pecuaria** se contrajo en 0,3 por ciento durante el mes, a causa de la menor producción de huevo, fibras de alpaca y llama, y carnes de ave, porcino y llama. El resultado del mes no afectó para que se registre un incremento, entre enero y noviembre, de 1,6 por ciento, respecto de igual lapso del año previo.

La producción minera creció en 0,1 por ciento en noviembre, en comparación con el mismo mes del año anterior, debido a la mayor producción de cobre y molibdeno. El resultado del mes afectó para el crecimiento del 18,8 por ciento, entre enero y noviembre.

## Junín: Producción Minera 1/

(Var. % real respecto al mismo periodo del año anterior)

	Estructura <sup>2/</sup>	Noviembre			Enero - Noviembre		
		2024	2025	Var. %	2024	2025	Var. %
<b>Minería Metálica 2/</b>	<b>100,0</b>			<b>0,1</b>			<b>18,8</b>
Cobre (TMR)	60,5	20 567	21 446	4,3	169 485	211 557	24,8
Molibdeno (TMR)	3,4	86	89	3,7	871	1 535	76,2
Oro (Kg.R.)		0	0	-	0	12	-
Plata (Kg.R.)	10,1	40 591	37 492	-7,6	419 403	431 433	2,9
Plomo (TMR)	2,9	2 312	1 933	-16,4	26 540	30 269	14,1
Zinc (TMR)	23,2	16 347	14 943	-8,6	173 694	179 993	3,6
<b>Total 2/</b>	<b>100,0</b>			<b>0,1</b>			<b>18,8</b>

1/ Cifras preliminares, en unidades finas recuperables.

2/ A precios de 2007.

Fuente: INEI, MINEM y Perupetro.

Elaboración: BCRP - Sucursal Huancaayo. Departamento de Estudios Económicos.

- La **actividad minera metálica** registró un incremento de 0,1 por ciento en noviembre, en comparación con el mismo mes del año anterior, debido a la mayor producción de cobre y molibdeno en la empresa Minera Chinalco.
- El resultado del mes impulsó el incremento de 18,8 por ciento entre enero y noviembre, en comparación con igual lapso del año anterior, debido a una mayor producción de todos los productos, principalmente de cobre (24,8 por ciento) y molibdeno (76,2 por ciento).

## Junín: Crecimiento de la producción minera 1/

(Var. % real respecto a similar mes del año anterior)



1/ Estimado a precios de 2007

Fuente: MINEM

Los despachos locales de cemento en Junín aumentaron interanualmente en 8,4 por ciento en comparación con el mismo mes del año anterior, explicado por una mayor inversión privada. El resultado de noviembre contribuyó al aumento del 8,5 por ciento entre enero y noviembre, en comparación con su similar del año precedente.

## Junín: Despachos de cemento

(Var.% con respecto a similar mes del año anterior)

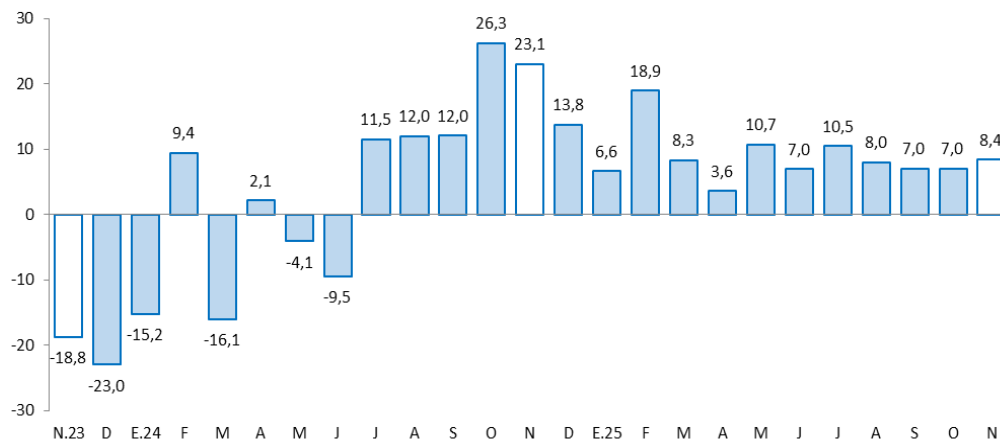

Fuente: UNACEM.

Elaboración: BCRP - Sucursal Huancayo. Departamento de Estudios Económicos

- Los **despachos locales de cemento** en Junín, durante noviembre, registraron un incremento de 8,4 por ciento en comparación con el mismo mes del año anterior, explicado por una mayor inversión privada, toda vez que la inversión pública observó reducción en el mes.
- El resultado de noviembre contribuyó al aumento del 8,5 por ciento entre enero y noviembre, en comparación con su similar del año precedente, explicado por una mayor inversión privada, ante mayores obras inmobiliarias y de viviendas particulares; mientras que la inversión pública se redujo, por menores gastos en el Gobierno Nacional.

**El crédito total en noviembre (S/ 8 978 millones) se incrementó en 5,7 por ciento, respecto de igual mes de 2024, y en 1,0 por ciento respecto al mes previo. Comparado al año anterior, la expansión - sin considerar al Banco de la Nación y Agrobanco - se debió a mayores créditos para el segmento empresarial, consumo e hipotecario.**

## Junín: Crédito Directo

(Saldos a fin de periodo, en millones de soles, con Tipo de Cambio Fijo)

	Estructura %	Saldo en millones de soles con TCF <sup>1/</sup>		Tasa de crecimiento (%)	
		Oct-25	Nov-25	Mes	12 Meses
<b>BN y Agrobanco</b>	<b>5,4</b>	<b>469</b>	<b>489</b>	<b>4,2</b>	<b>15,3</b>
Banco de la Nación	5,0	431	450	4,4	16,9
Agrobanco	0,4	38	39	2,1	0,2
<b>Sin BN y Agrobanco</b>	<b>94,6</b>	<b>8 423</b>	<b>8 489</b>	<b>0,8</b>	<b>5,2</b>
Banca Múltiple	49,9	4 460	4 480	0,4	6,6
Financieras	4,5	401	406	1,3	-21,0
Cajas Municipales	38,4	3 411	3 452	1,2	7,9
Cajas Rurales	1,7	152	152	0,1	-4,0
Empresas de Crédito	0,0	0	0	-	-
<b>TOTAL</b>	<b>100,0</b>	<b>8 892</b>	<b>8 978</b>	<b>1,0</b>	<b>5,7</b>
MN	98,6	8 766	8 852	1,0	5,8
ME	1,4	126	125	-0,6	-1,1
Coef. de Dolarización (%)		1,4	1,4		

1/ Los saldos en moneda extranjera se valúan al tipo de cambio constante de diciembre de 2024 (S/ 3,77)

Fuente: SBS y AFP

Elaboración: BCRP - Sucursal Huancayo, Departamento de Estudios Económicos

- **Sin considerar al Banco de la Nación y Agrobanco** (94,6 por ciento del crédito total), el 63,1 por ciento se concentró en el crédito empresarial, seguido del crédito consumo (28,3 por ciento) y del tipo hipotecario (8,6 por ciento).
- La **morosidad** en Junín alcanzó el 4,8 por ciento al término de noviembre, disminuyendo en 1,0 de punto porcentual, respecto de su similar del año pasado.

## Junín: Crecimiento del crédito directo

(Var.% con respecto a similar mes del año anterior, con Tipo de Cambio Fijo)

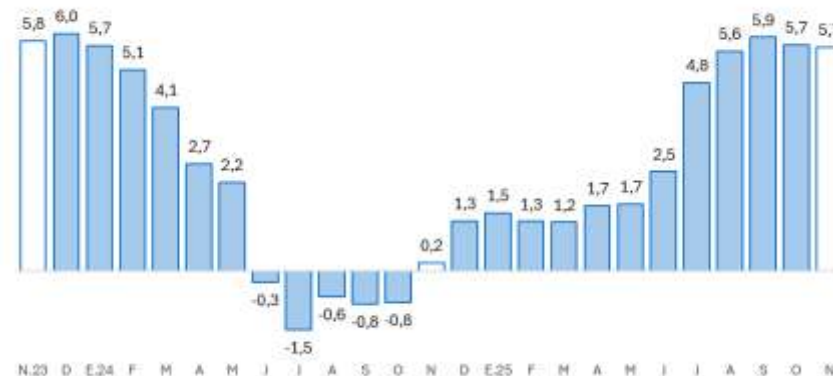

Fuente: SBS y AFP

## Junín: Tasa de morosidad 1/

(Porcentaje)

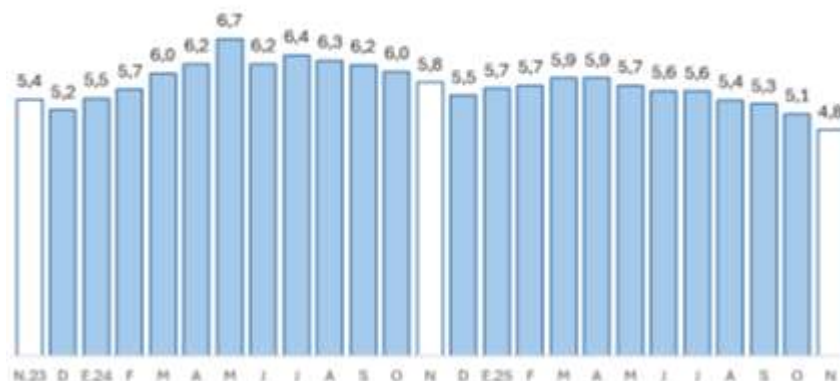

1/ Morosidad = (créditos vencidos + créditos en cobranza judicial) / colocaciones brutas.

Fuente: SBS y AFP

Los depósitos en Junín (S/ 8 605 millones), durante noviembre, registraron un incremento de 12,8 por ciento respecto de igual mes del año previo, y en 2,8 por ciento comparado al mes previo. Por tipo, creció en depósitos en ahorro, a la vista y a plazo.

Junín: Depósitos					
(Saldos a fin de periodo, en millones de soles, con Tipo de Cambio Fijo)					
	Estructura %	Saldo en millones de soles con TCF <sup>1/</sup>		Tasa de crecimiento (%)	
		Oct-25	Nov-25	Mes	12 Meses
Banco de la Nación	12,0	1 037	1 032	-0,4	5,6
Banco de la Nación	12,0	1 037	1 032	-0,4	5,6
Sin BN y Agrobanco	88,0	7 336	7 573	3,2	13,9
Banca Múltiple	52,1	4 296	4 486	4,4	19,1
Financieras	1,9	159	163	2,3	1,0
Cajas Municipales	32,6	2 764	2 803	1,4	7,8
Cajas Rurales	1,4	118	122	3,1	-1,1
TOTAL	100,0	8 373	8 605	2,8	12,8
Vista	15,3	1 222	1 313	7,4	16,8
Ahorro	51,0	4 308	4 392	2,0	18,6
A plazo	33,7	2 843	2 901	2,0	3,6
MN	87,7	7 368	7 547	2,4	10,4
ME	12,3	1 005	1 058	5,4	33,9
Coef. de Dolarización (%)		12,0	12,3		

1/ Los saldos en moneda extranjera se valúan al tipo de cambio constante de diciembre de 2024 (S/ 3,77)

Fuente: SBS y AFP

Elaboración: BCRP - Sucursal Huancayo, Departamento de Estudios Económicos

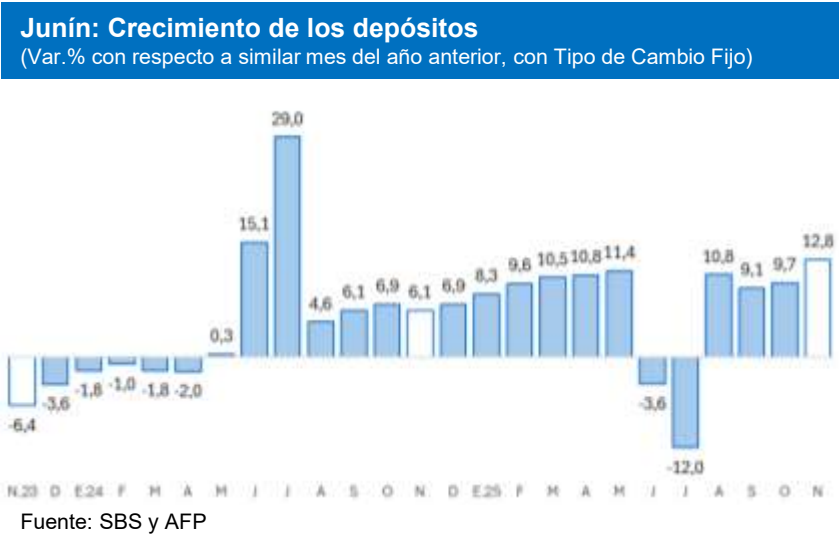

La inversión pública sumó S/ 196 millones al cierre de noviembre, lo que representó una reducción de 12,4 por ciento en comparación con el mismo mes del año anterior. El resultado del mes afectó para que se registre una reducción de 0,5 por ciento, entre enero y noviembre, respecto al mismo período del año anterior.

## Junín: Ejecución del Presupuesto de Inversiones 1/ 2/ (En millones de soles)

	Estructura 2024	Noviembre			Enero - Noviembre		
		2024	2025	V% Real	2024	2025	V% Real
Gobierno Nacional	35,0	77	62	-20,0	653	484	-27,1
Gobierno Regional	41,1	104	58	-45,6	841	870	2,0
Gobiernos Locales	23,8	40	76	89,3	416	574	36,0
<b>Total</b>	<b>100,0</b>	<b>221</b>	<b>196</b>	<b>-12,4</b>	<b>1 910</b>	<b>1 927</b>	<b>-0,5</b>

1/ Preliminar. Información actualizada al 30 de noviembre de 2025

Fuente: MEF

Elaboración: BCRP - Sucursal Huancayo. Departamento de Estudios Económicos.

## Junín: Crecimiento de la Ejecución del Presupuesto de Inversiones (Var.% real con respecto a similar mes del año anterior)

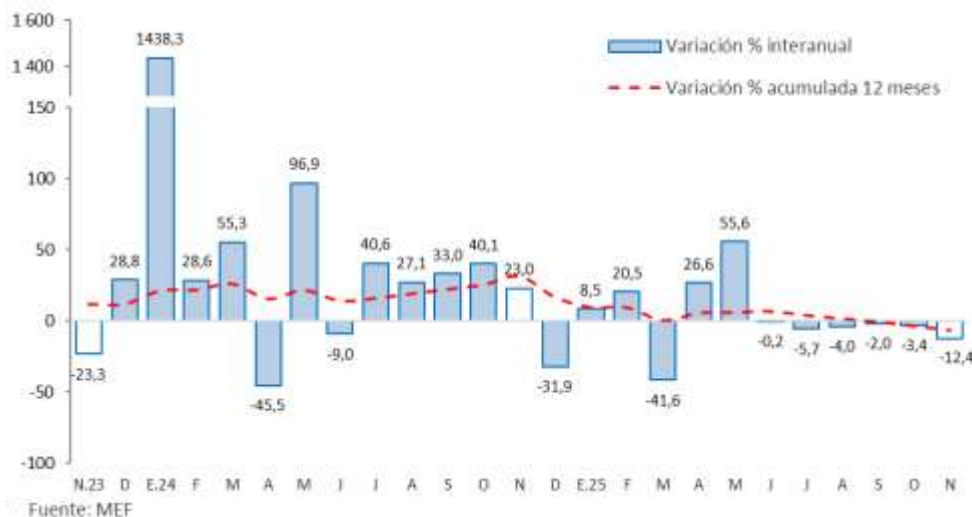

- La **inversión pública** de los tres niveles de gobierno alcanzó S/ 196 millones al cierre de noviembre, lo que representó una reducción de 12,4 por ciento (en términos reales) en comparación con el mismo mes del año anterior, debido al menor gasto devengado en los gobiernos Nacional y Regional. El resultado del mes afectó para que se registre una reducción de 0,5 por ciento, entre enero y noviembre, respecto al mismo período del año anterior, impulsado por menores inversiones en el Gobierno Nacional.
- Entre los **principales proyectos** que se ejecutaron entre enero y noviembre, destacaron en el Gobierno Nacional, “Creación del servicio de transitabilidad vial interurbana en la nueva Carretera Central, Ate (Lima) – Yauli (Junín)”, con un gasto acumulado de S/ 224,3 millones; y “Mejoramiento del servicio de educación inicial, primaria y secundaria de la I.E. Seis de Agosto en el distrito de Junín - provincia de Junín”, con un gasto acumulado de S/ 21,7 millones.
- En el Gobierno Regional, “Mejoramiento de la carretera departamental JU - 108 tramo: Palian - abra del Huaytapallana - Pariahuanca, provincia de Huancayo”, con un gasto acumulado de S/ 57,8 millones; y “Mejoramiento del servicio educativo del nivel secundaria de la I.E. Politécnico Tupac Amaru, distrito de Chilca, provincia de Huancayo”, con un gasto acumulado de S/ 39,3 millones.
- En los gobiernos locales, “Creación del servicio de provisión de agua para riego en el sector de las Pampas de Huaculpuquio, distrito de Huascancha de la provincia de Huancayo”, con un gasto acumulado de S/ 13,4 millones; y “Mejoramiento y ampliación del sistema de riego en los sectores el Molino, Pasuca, Casacancha, Valero, Pachapuni y Legua del distrito de Leonor Ordoñez - provincia de Jaúja”, con un gasto en el avance de S/ 12,8 millones.