



**BANCO CENTRAL DE RESERVA DEL PERÚ**

# **Junín: Síntesis de Actividad Económica - Octubre 2025 -**

**Departamento de Estudios Económicos  
Sucursal Huancayo**

Diciembre 2025

### Actividad Primaria

- El **sector agropecuario** experimentó un crecimiento de 0,4 por ciento en octubre, en comparación con el mismo mes del año anterior, asociado a la mayor producción de la parte agrícola. El resultado del mes contribuyó al incremento interanual del 3,5 por ciento entre enero y octubre, atribuido a los subsectores agrícola y pecuario.
- La **actividad minera** se incrementó en 25,1 por ciento en octubre, en comparación con el mismo mes del año anterior, debido a la mayor producción de todos los productos. Entre enero y octubre aumentó en 21,2 por ciento, respecto de igual lapso del año anterior.

### Otros Indicadores de Actividad Económica

- Los **despachos locales de cemento** en Junín, durante octubre, registraron un incremento de 7,0 por ciento en comparación con el mismo mes del año anterior, explicado por una mayor inversión privada. El resultado de octubre contribuyó al aumento del 8,6 por ciento entre enero y octubre, en comparación con su similar del año precedente.
- El **crédito directo total** en Junín, al cierre de octubre (S/ 8 892 millones, calculado con tipo de cambio fijo), se incrementó en 5,7 por ciento en comparación con el mismo mes del año pasado y en 0,4 por ciento en relación con el mes anterior. Sin considerar al Banco de la Nación y Agrobanco, el crédito interanual se expandió en 5,4 por ciento, explicado por la expansión del crédito dirigido a los segmentos empresarial (6,9 por ciento), consumo (2,6 por ciento) e hipotecario (3,5 por ciento).
- La **inversión pública** de los tres niveles de gobierno alcanzó S/ 224 millones al cierre de octubre, lo que representó una reducción de 3,6 por ciento (en términos reales) en comparación con el mismo mes del año anterior. El resultado del mes no afectó para que se registre un incremento de 1,0 por ciento, entre enero y octubre, respecto al mismo período del año anterior, impulsado por mayores inversiones en el Gobierno Regional y principalmente las municipalidades.

#### Junín: Otros indicadores de actividad económica

(Variación % respecto a similar mes del año anterior)

|                                   | May.25 | Jun.25 | Jul.25 | Ago.25 | Set.25 | Oct.25 |
|-----------------------------------|--------|--------|--------|--------|--------|--------|
| Despachos de cemento              | ↑ 10,7 | ↑ 7,0  | ↑ 10,5 | ↑ 8,1  | ↑ 7,0  | ↑ 7,0  |
| Crédito total <sup>2/</sup>       | ↑ 1,7  | ↑ 2,5  | ↑ 4,8  | ↑ 5,6  | ↑ 5,9  | ↑ 5,7  |
| Crédito de consumo <sup>3/</sup>  | ↓ -4,7 | ↓ -3,7 | ↓ -2,7 | ↑ 0,8  | ↑ 1,9  | ↑ 2,6  |
| Crédito hipotecario <sup>3/</sup> | ↑ 2,0  | ↑ 1,6  | ↑ 2,0  | ↑ 4,5  | ↑ 4,1  | ↑ 3,5  |
| Inversión pública <sup>1/</sup>   | ↑ 55,6 | ↓ -0,2 | ↓ -5,7 | ↓ -3,9 | ↓ -2,0 | ↓ -3,6 |

1/ En términos reales.

2/ Calculado con tipo de cambio fijo.

3/ En términos nominales.

Fuentes: UNACEM, SBS y AFP y MEF.

La actividad agropecuaria creció en 0,4 por ciento en octubre, en comparación con el mismo mes del año anterior, asociado a la mayor producción de la parte agrícola. El resultado del mes contribuyó al incremento interanual del 3,5 por ciento entre enero y octubre, atribuido a los subsectores agrícola y pecuario.

### Junín: Producción de principales productos agropecuarios 1/

(Miles de toneladas)

|   | Estructura <sup>2/</sup> |      | Octubre |             | Enero - Octubre |       |            |
|---|--------------------------|------|---------|-------------|-----------------|-------|------------|
|   | 2024                     | 2024 | 2025    | Var%        | 2024            | 2025  | Var%       |
| <b>AGRÍCOLA <sup>2/</sup></b>                                     | <b>86,7</b>              |      |         | <b>0,7</b>  |                 |       | <b>3,7</b> |
| <b>Orientada al mercado interno <sup>2/</sup></b>                 | <b>55,6</b>              |      |         | <b>1,0</b>  |                 |       | <b>4,2</b> |
| Papa  | 11,7                     | 4,2  | 3,3     | -20,8       | 476,9           | 511,1 | 7,2        |
| Piña  | 8,7                      | 32,5 | 33,0    | 1,5         | 373,1           | 378,4 | 1,4        |
| Naranja   | 7,0                      | 23,3 | 23,3    | 0,1         | 268,9           | 273,5 | 1,7        |
| Maíz Choclo   | 3,3                      | 0,2  | 0,2     | 17,9        | 113,7           | 119,4 | 5,0        |
| Plátano   | 3,9                      | 19,4 | 19,5    | 0,5         | 184,1           | 185,4 | 0,7        |
| Palta   | 4,3                      | 6,8  | 7,0     | 3,9         | 49,2            | 52,3  | 6,3        |
| Mandarina   | 2,4                      | 2,0  | 2,0     | 1,2         | 63,2            | 64,1  | 1,4        |
| Arveja Grano Verde  | 1,6                      | 1,5  | 1,6     | 11,6        | 33,8            | 37,3  | 10,4       |
| Maíz Amiláceo   | 1,3                      | 0,0  | 0,0     | -           | 20,3            | 22,4  | 10,1       |
| Yuca  | 1,9                      | 14,7 | 14,2    | -3,9        | 82,8            | 74,2  | -10,4      |
| <b>Orientada al mercado externo y agroindustria <sup>2/</sup></b> | <b>28,2</b>              |      |         | <b>-1,4</b> |                 |       | <b>2,9</b> |
| Café  | 16,7                     | 0,0  | 0,0     | -           | 67,4            | 68,9  | 2,2        |
| Cacao   | 9,2                      | 2,0  | 1,9     | -3,1        | 32,6            | 33,9  | 3,7        |
| Maíz A. Duro  | 0,8                      | 0,9  | 1,1     | 13,2        | 20,7            | 22,7  | 9,5        |
| Jengibre (kion)   | 1,0                      | 9,6  | 9,7     | 0,1         | 30,2            | 33,2  | 10,1       |
| <b>Pastos Forrajeros <sup>2/</sup></b>                            | <b>2,9</b>               |      |         | <b>5,9</b>  |                 |       | <b>4,6</b> |
| <b>PECUARIO <sup>2/</sup></b>                                     | <b>13,3</b>              |      |         | <b>-0,7</b> |                 |       | <b>1,8</b> |
| Vacuno*   | 3,4                      | 1,3  | 1,3     | -0,1        | 12,4            | 12,9  | 4,1        |
| Leche   | 2,7                      | 5,3  | 5,4     | 1,5         | 52,0            | 54,3  | 4,4        |
| Ovino*  | 2,2                      | 0,8  | 0,8     | 0,1         | 7,3             | 7,6   | 2,9        |
| Ave*  | 2,3                      | 1,0  | 0,9     | -2,3        | 9,6             | 9,3   | -3,8       |
| Porcino*  | 1,5                      | 0,7  | 0,7     | -2,7        | 6,6             | 6,6   | -0,3       |
| <b>TOTAL</b>  | <b>100,0</b>             |      |         | <b>0,4</b>  |                 |       | <b>3,5</b> |

1/ Cifras preliminares.

2/ Calculado a precios de 2007.

\* Peso de animal vivo.

Fuente: MIDAGRI

Elaboración: BCRP - Sucursal Huancayo. Departamento de Estudios Económicos.

- El **subsector agrícola** registró un incremento interanual de 0,7 por ciento, ante una mayor producción con destino al mercado interno (1,0 por ciento), que se explicó por la mayor oferta de arveja grano verde, maíz choclo y zanahoria en la zona sierra; así como de piña, palta, plátano, tangelo, mandarina y naranja en la zona ceja de selva y selva.
- En cuanto a la oferta de productos destinados al mercado externo y la agroindustria, que se redujo en 1,4 por ciento en el mes, se debió a la menor oferta de cacao, ante el registro de menores rendimientos respecto de similar mes de 2024.
- La **producción pecuaria** se contrajo en 0,7 por ciento durante el mes, explicado por la menor producción de huevo, fibras de alpaca y llama, y carnes de ave, porcino, alpaca, llama y vacuno. El resultado del mes no afectó para que se registre un incremento interanual, entre enero y octubre, de 1,8 por ciento.

La producción minera creció en 25,1 por ciento en octubre, en comparación con el mismo mes del año anterior, debido a la mayor producción de cobre, molibdeno, plata, plomo y zinc. El resultado del mes afectó para el crecimiento del 21,2 por ciento entre enero y octubre.

## Junín: Producción Minera 1/

(Var. % real respecto al mismo periodo del año anterior)

|                            | Estructura <sup>2/</sup> | Octubre |        |             | Enero - Octubre |         |             |
|----------------------------|--------------------------|---------|--------|-------------|-----------------|---------|-------------|
|                            |                          | 2024    | 2025   | Var. %      | 2024            | 2025    | Var. %      |
| <b>Minería Metálica 2/</b> | <b>100,0</b>             |         |        | <b>25,1</b> |                 |         | <b>21,2</b> |
| Cobre (TMR)                | 60,5                     | 15 733  | 20 831 | 32,4        | 148 918         | 190 111 | 27,7        |
| Molibdeno (TMR)            | 3,4                      | 91      | 161    | 78,0        | 785             | 1 446   | 84,2        |
| Oro (Kg.R.)                |                          | 0       | 0      | -           | 0               | 12      | -           |
| Plata (Kg.R.)              | 10,1                     | 36 439  | 41 321 | 13,4        | 378 812         | 393 941 | 4,0         |
| Plomo (TMR)                | 2,9                      | 2 474   | 2 729  | 10,3        | 24 228          | 28 336  | 17,0        |
| Zinc (TMR)                 | 23,2                     | 16 098  | 17 004 | 5,6         | 157 347         | 165 050 | 4,9         |
| <b>Total 2/</b>            | <b>100,0</b>             |         |        | <b>25,1</b> |                 |         | <b>21,2</b> |

1/ Cifras preliminares, en unidades finas recuperables.

2/ A precios de 2007.

Fuente: INEI, MINEM y Perupetro.

Elaboración: BCRP - Sucursal Huancayo. Departamento de Estudios Económicos.

- La **actividad minera metálica** registró un incremento de 25,1 por ciento en octubre, en comparación con el mismo mes del año anterior, debido a la mayor producción de cobre, molibdeno, plata, plomo y zinc en las empresas Minera Chinalco (cobre, molibdeno, plata y zinc), Minera Chungar (plomo) y Compañía Minera Argentum (plata, plomo y zinc).
- El resultado del mes impulsó el incremento de 21,2 por ciento entre enero y octubre, en comparación con igual lapso del año anterior, debido a una mayor producción de todos los productos, principalmente de cobre y molibdeno.

## Junín: Crecimiento de la producción minera 1/

(Var. % real respecto a similar mes del año anterior)

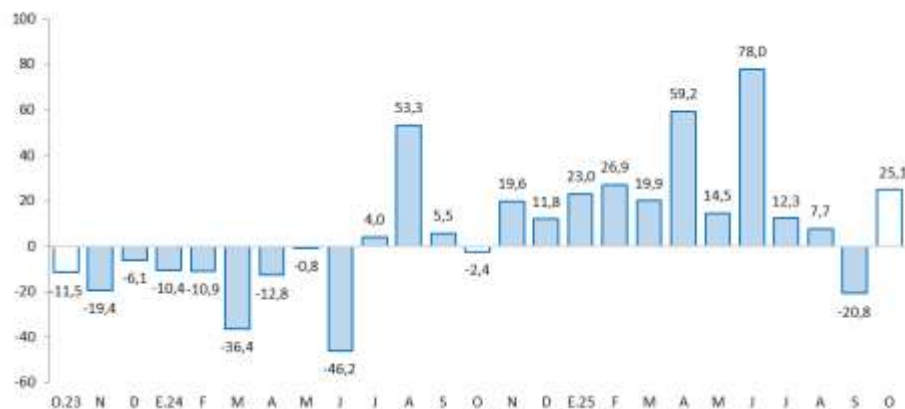

1/ Estimado a precios de 2007

Fuente: MINEM

Los despachos locales de cemento en Junín aumentaron interanualmente en 7,0 por ciento en octubre, debido a una mayor inversión privada. El resultado del mes contribuyó al aumento del 8,6 por ciento entre enero y octubre, en comparación con el año precedente, explicado por una mayor inversión privada y pública.

## Junín: Despachos de cemento

(Var.% con respecto a similar mes del año anterior)

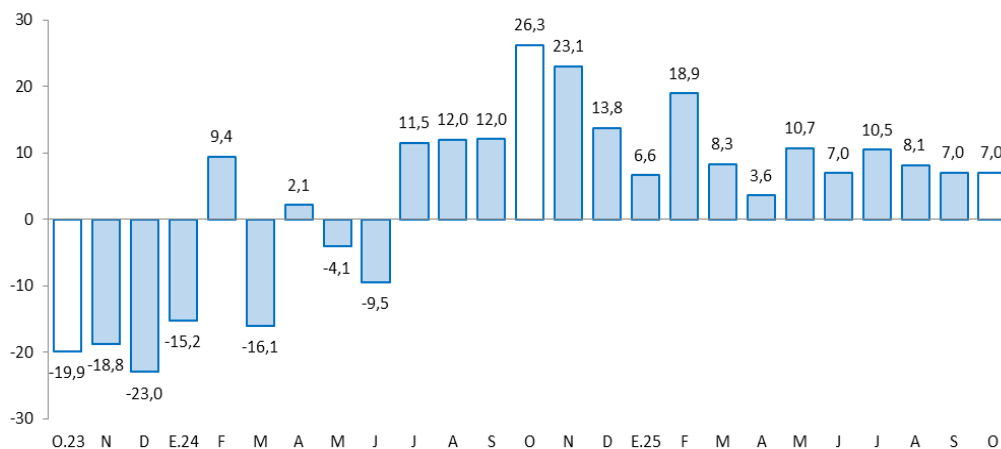

Fuente: UNACEM.

Elaboración: BCRP - Sucursal Huancayo. Departamento de Estudios Económicos

- Los **despachos locales de cemento** en Junín, durante octubre, registraron un incremento de 7,0 por ciento en comparación con el mismo mes del año anterior, explicado por una mayor inversión privada.
- El resultado de octubre contribuyó al aumento del 8,6 por ciento entre enero y octubre, en comparación con su similar del año precedente, explicado por una mayor inversión privada y pública.

El crédito total en octubre (S/ 8 892 millones) se incrementó en 5,7 por ciento, respecto de igual mes de 2024, y en 0,4 por ciento respecto al mes previo. Comparado al año anterior, la expansión - sin considerar al Banco de la Nación y Agrobanco - se debió a mayores créditos para el segmento empresarial, consumo e hipotecario.

| Junín: Crédito Directo   |              |  |              |                         |             |
|--|--------------|--|--------------|-------------------------|-------------|
| (Saldos a fin de periodo, en millones de soles, con Tipo de Cambio Fijo) |              |  |              |                         |             |
|  | Estructura % | Saldo en millones de soles con TCF <sup>1/</sup> |              | Tasa de crecimiento (%) |             |
|  |              | Oct-25   | Set-25       | Mes                     | 12 Meses    |
| <b>BN y Agrobanco</b>  | <b>5,3</b>   | <b>477</b>                                       | <b>469</b>   | <b>-1,6</b>             | <b>12,6</b> |
| Banco de la Nación   | 4,8          | 438  | 431          | -1,7                    | 13,7        |
| Agrobanco  | 0,4          | 38   | 38           | -0,5                    | 1,3         |
| <b>Sin BN y Agrobanco</b>  | <b>94,7</b>  | <b>8 384</b>                                     | <b>8 423</b> | <b>0,5</b>              | <b>5,4</b>  |
| Banca Múltiple   | 50,2         | 4 472  | 4 460        | -0,3                    | 7,2         |
| Financieras  | 4,5          | 393  | 401          | 2,0                     | -22,0       |
| Cajas Municipales  | 38,4         | 3 365  | 3 411        | 1,3                     | 7,7         |
| Cajas Rurales  | 1,7          | 153  | 152          | -1,1                    | -2,0        |
| Empresas de Crédito  | 0,0          | 0  | 0            | -                       | -           |
| <b>TOTAL</b>   | <b>100,0</b> | <b>8 861</b>                                     | <b>8 892</b> | <b>0,4</b>              | <b>5,7</b>  |
| MN   | 98,6         | 8 741  | 8 766        | 0,3                     | 5,8         |
| ME   | 1,4          | 119  | 126          | 5,5                     | -0,9        |
| Coef. de Dolarización (%)  |              | 1,3  | 1,4          |                         |             |

1/ Los saldos en moneda extranjera se valúan al tipo de cambio constante de diciembre de 2024 (S/ 3,77)  
Fuente: SBS y AFP  
Elaboración: BCRP - Sucursal Huancayo, Departamento de Estudios Económicos

- Sin considerar al Banco de la Nación y Agrobanco, que otorgó el 94,7 por ciento del crédito total, el 63,0 por ciento se concentró en el crédito empresarial, seguido del crédito consumo (28,4 por ciento) y del tipo hipotecario (8,6 por ciento).
- La morosidad en Junín alcanzó el 5,1 por ciento al término de octubre, disminuyendo en 0,9 de punto porcentual, respecto de su similar del año pasado.

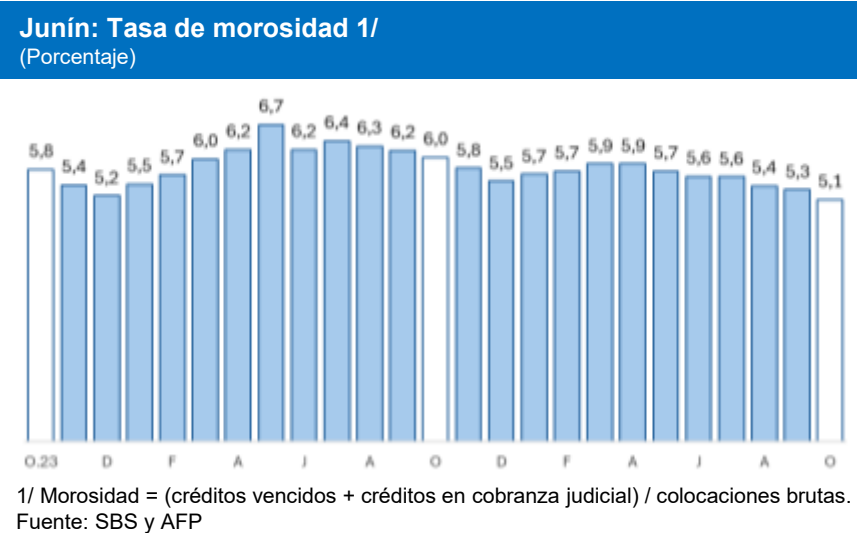
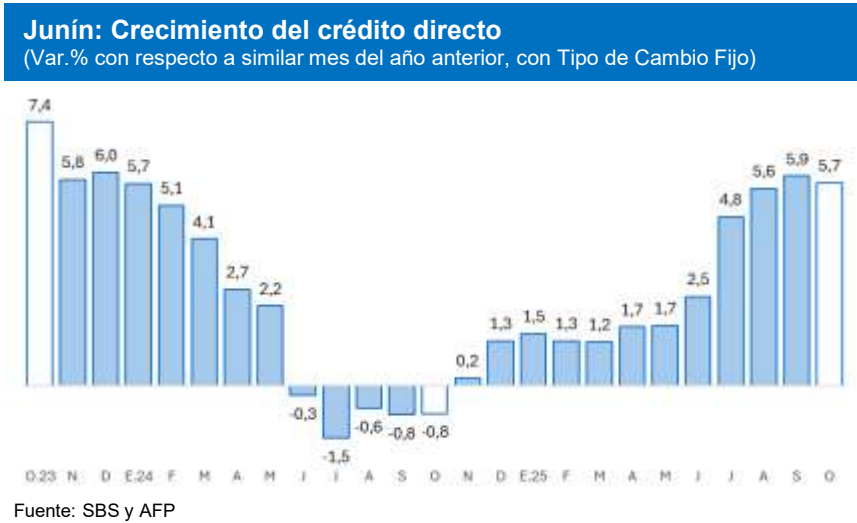

Los depósitos en Junín (S/ 8 373 millones), durante octubre, registraron un incremento de 9,7 por ciento respecto de igual mes del año previo, y en 1,0 por ciento comparado al mes previo. El incremento interanual se debió a la Banca Múltiple, Banco de la Nación y Cajas Municipales. Por tipo, creció en depósitos en ahorro, a la vista y a plazo.

| Junín: Depósitos   |              |  |        |                         |          |
|--|--------------|--|--------|-------------------------|----------|
| (Saldos a fin de periodo, en millones de soles, con Tipo de Cambio Fijo) |              |  |        |                         |          |
|  | Estructura % | Saldo en millones de soles con TCF <sup>1/</sup> |        | Tasa de crecimiento (%) |          |
|  |              | Set-25   | Oct-25 | Mes                     | 12 Meses |
| Banco de la Nación   | 12,4         | 1 028  | 1 037  | 0,8                     | 6,5      |
| Banco de la Nación   | 12,4         | 1 028  | 1 037  | 0,8                     | 6,5      |
| Sin BN y Agrobanco   | 87,6         | 7 264  | 7 336  | 1,0                     | 10,2     |
| Banca Múltiple   | 51,3         | 4 239  | 4 296  | 1,3                     | 14,6     |
| Financieras  | 1,9          | 159  | 159    | 0,2                     | -0,3     |
| Cajas Municipales  | 33,0         | 2 743  | 2 764  | 0,7                     | 5,2      |
| Cajas Rurales  | 1,4          | 123  | 118    | -3,8                    | -2,4     |
| TOTAL  | 100,0        | 8 292  | 8 373  | 1,0                     | 9,7      |
| Vista  | 14,6         | 1 175  | 1 222  | 4,0                     | 8,0      |
| Ahorro   | 51,4         | 4 280  | 4 308  | 0,7                     | 16,9     |
| A plazo  | 34,0         | 2 837  | 2 843  | 0,2                     | 1,1      |
| MN   | 88,0         | 7 336  | 7 368  | 0,4                     | 7,7      |
| ME   | 12,0         | 956  | 1 005  | 5,0                     | 27,7     |
| Coef. de Dolarización (%)  |              | 11,5   | 12,0   |                         |          |

1/ Los saldos en moneda extranjera se valúan al tipo de cambio constante de diciembre de 2024 (S/ 3,77)

Fuente: SBS y AFP

Elaboración: BCRP - Sucursal Huancayo, Departamento de Estudios Económicos



La inversión pública sumó S/ 224 millones en octubre, lo que representó una reducción de 3,6 por ciento en comparación con el mismo mes del año anterior. El resultado del mes no afectó para que se registre un aumento de 1,0 por ciento entre enero y octubre, respecto de igual lapso del año previo.

## Junín: Ejecución del Presupuesto de Inversiones 1/ 2/ (En millones de soles)

|                   | Estructura<br>2024 | Octubre    |            |             | Enero - Octubre |              |            |
|-------------------|--------------------|------------|------------|-------------|-----------------|--------------|------------|
|                   |                    | 2024       | 2025       | V% Real     | 2024            | 2025         | V% Real    |
| Gobierno Nacional | 35,0               | 105        | 65         | -39,3       | 576             | 421          | -28,0      |
| Gobierno Regional | 41,1               | 73         | 81         | 9,0         | 736             | 812          | 8,7        |
| Gobiernos Locales | 23,8               | 52         | 79         | 51,1        | 376             | 497          | 30,3       |
| <b>Total</b>      | <b>100,0</b>       | <b>230</b> | <b>224</b> | <b>-3,6</b> | <b>1 689</b>    | <b>1 731</b> | <b>1,0</b> |

1/ Preliminar. Información actualizada al 31 de octubre de 2025

Fuente: MEF

Elaboración: BCRP - Sucursal Huancayo. Departamento de Estudios Económicos.

## Junín: Crecimiento de la Ejecución del Presupuesto de Inversiones (Var.% real con respecto a similar mes del año anterior)

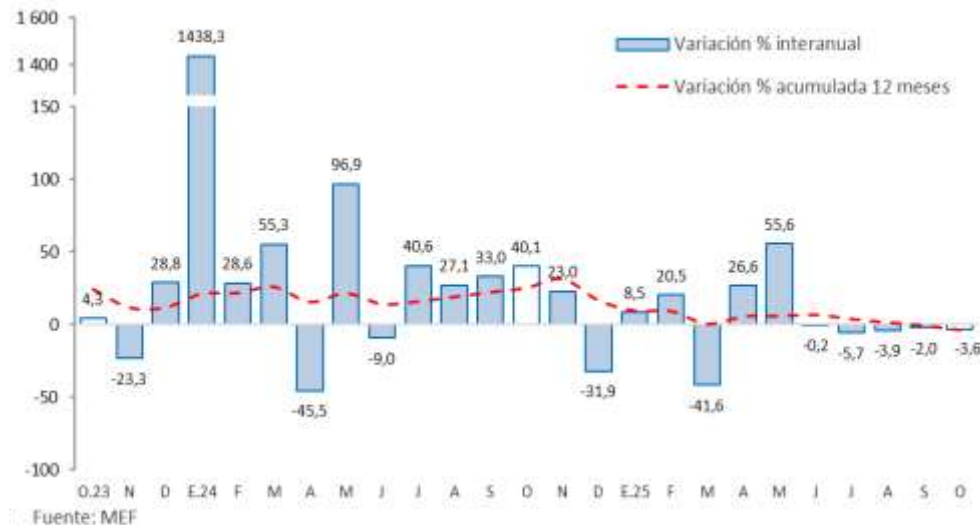

- La **inversión pública** de los tres niveles de gobierno sumó S/ 224 millones al cierre de octubre, lo que representó una reducción de 3,6 por ciento (en términos reales) en comparación con el mismo mes del año anterior, debido al menor gasto devengado en el Gobierno Nacional. El resultado del mes no afectó para que se registre un incremento de 1,0 por ciento, entre enero y octubre, respecto al mismo período del año anterior, impulsado por mayores inversiones en el Gobierno Regional y principalmente las municipalidades.
- Entre los **principales proyectos** que se ejecutaron entre enero y octubre, destacaron en el Gobierno Nacional, “Creación del servicio de transitabilidad vial interurbana en la nueva Carretera Central, Ate (Lima) – Yauli (Junín)”, con un gasto acumulado de S/ 193,0 millones; y “Mejoramiento del servicio de educación inicial, primaria y secundaria de la I.E. Seis de Agosto en el distrito de Junín - provincia de Junín”, con un gasto acumulado de S/ 21,5 millones.
- En el Gobierno Regional, “Mejoramiento de la carretera departamental JU - 108 tramo: Palian - abra del Huaytapallana - Pariahuanca, provincia de Huancayo”, con un gasto acumulado de S/ 57,4 millones; y “Mejoramiento del servicio educativo del nivel secundaria de la I.E. Politécnico Tupac Amaru, distrito de Chilca, provincia de Huancayo”, con un gasto acumulado de S/ 39,2 millones.
- En los gobiernos locales, “Creación del servicio de provisión de agua para riego en el sector de las Pampas de Huaculpuquio, distrito de Huascanca de la provincia de Huancayo”, con un gasto acumulado de S/ 12,4 millones; y “Mejoramiento y ampliación del sistema de riego en los sectores el Molino, Pasuca, Casacancha, Valero, Pachapuni y Legua del distrito de Leonor Ordoñez - provincia de Jauja”, con un gasto en el avance de S/ 10,7 millones.