



BANCO CENTRAL DE RESERVA DEL PERÚ

Junín: Síntesis de Actividad Económica - Setiembre 2025 -

**Departamento de Estudios Económicos
Sucursal Huancayo**

Noviembre 2025

Actividad Primaria

- El **sector agropecuario** experimentó un crecimiento de 1,9 por ciento en setiembre, en comparación con el mismo mes del año anterior, asociado a la mayor producción de la parte agrícola. El resultado del mes contribuyó al incremento interanual del 3,6 por ciento entre enero y setiembre, atribuido a los subsectores agrícola y pecuario.
- La **actividad minera** cayó en 20,8 por ciento en setiembre, en comparación con el mismo mes del año anterior, debido a la menor producción de cobre, molibdeno, plata y zinc. El resultado del mes no afectó para el crecimiento del 20,7 por ciento entre enero y setiembre.

Otros Indicadores de Actividad Económica

- Los **despachos locales de cemento** en Junín, durante setiembre, registraron un incremento de 7,0 por ciento en comparación con el mismo mes del año anterior, explicado por una mayor inversión privada. El resultado de setiembre contribuyó al aumento del 8,8 por ciento entre enero y setiembre, en comparación con su similar del año precedente.
- El **crédito directo total** en Junín, al cierre de setiembre (S/ 8 861 millones, calculado con tipo de cambio fijo), se incrementó en 5,9 por ciento en comparación con el mismo mes del año pasado y en 0,5 por ciento en relación con el mes anterior. Sin considerar al Banco de la Nación y Agrobanco, el crédito interanual se expandió en 5,4 por ciento, explicado por la expansión del crédito dirigido a los segmentos empresarial (7,2 por ciento), consumo (1,9 por ciento) e hipotecario (4,1 por ciento).
- La **inversión pública** de los tres niveles de gobierno alcanzó S/ 174 millones al cierre de setiembre, lo que representó una reducción de 2,0 por ciento (en términos reales) en comparación con el mismo mes del año anterior, debido al menor gasto devengado en el Gobierno Nacional. El resultado del mes no afectó para que se registre un incremento de 1,7 por ciento, entre enero y setiembre, respecto al mismo período del año anterior.

Junín: Otros indicadores de actividad económica

(Variación % respecto a similar mes del año anterior)

	Mar.25	Abr.25	May.25	Jun.25	Jul.25	Ago.25	Set.25
Despachos de cemento	↑ 8,3	↑ 3,6	↑ 10,7	↑ 7,0	↑ 10,5	↑ 8,1	↑ 7,0
Crédito total ^{2/}	↑ 1,2	↑ 1,7	↑ 1,7	↑ 2,5	↑ 4,8	↑ 5,6	↑ 5,9
Crédito de consumo ^{3/}	↓ -5,2	↓ -4,6	↓ -4,7	↓ -3,7	↓ -2,7	↑ 0,8	↑ 1,9
Crédito hipotecario ^{3/}	↑ 1,1	↑ 2,0	↑ 2,0	↑ 1,6	↑ 2,0	↑ 4,5	↑ 4,1
Inversión pública ^{1/}	↓ -41,6	↑ 26,6	↑ 55,6	↓ -0,2	↓ -5,7	↓ -3,9	↓ -2,0

1/ En términos reales.

2/ Calculado con tipo de cambio fijo.

3/ En términos nominales.

Fuentes: UNACEM, SBS y AFP y MEF.

La actividad agropecuaria creció en 1,9 por ciento en setiembre, en comparación con el mismo mes del año anterior, asociado a la mayor producción de la parte agrícola. El resultado del mes contribuyó al incremento interanual del 3,6 por ciento entre enero y setiembre, atribuido a los subsectores agrícola y pecuario.

Junín: Producción de principales productos agropecuarios 1/ (Miles de toneladas)

	Estructura ^{2/}	Setiembre			Enero - Setiembre		
	2024	2024	2025	Var%	2024	2025	Var%
AGRÍCOLA ^{2/}	86,7			2,6			3,8
Orientada al mercado interno ^{2/}	55,6			2,0			4,2
Papa	11,7	2,5	3,0	20,0	472,7	507,8	7,4
Piña	8,7	32,1	32,9	2,3	340,6	345,4	1,4
Naranja	7,0	24,4	25,0	2,2	245,6	250,2	1,9
Maíz Choclo	3,3	0,3	0,2	-43,8	113,5	119,1	4,9
Plátano	3,9	17,2	17,4	0,8	164,7	166,0	0,8
Palta	4,3	3,1	3,2	4,7	42,4	45,2	6,6
Mandarina	2,4	5,6	5,8	3,5	61,1	62,0	1,5
Arveja Grano Verde	1,6	2,2	2,3	5,6	32,3	35,6	10,3
Maíz Amiláceo	1,3	0,0	0,0	-	20,3	22,4	10,1
Tangelo	1,2	1,9	1,9	1,0	39,0	39,2	0,5
Orientada al mercado externo y agroindustria ^{2/}	28,2			4,2			3,0
Café	16,7	0,0	0,0	-6,2	67,4	68,9	2,2
Cacao	9,2	2,7	2,9	4,9	30,7	32,0	4,2
Maíz A. Duro	0,8	1,2	1,3	9,0	19,7	21,6	9,4
Maca	0,6	1,7	1,1	-32,1	18,6	17,2	-7,6
Pastos Forrajeros ^{2/}	2,9			2,5			4,6
PECUARIO ^{2/}	13,3			-0,6			2,1
Vacuno*	3,4	1,3	1,3	-2,1	11,1	11,6	4,7
Leche	2,7	5,1	5,2	0,8	46,7	48,9	4,7
Ovino*	2,2	0,7	0,7	2,3	6,6	6,8	3,3
Ave*	2,3	0,9	0,9	-0,6	8,7	8,3	-4,0
Porcino*	1,5	0,7	0,6	-3,9	6,0	6,0	0,0
TOTAL	100,0			1,9			3,6

1/ Cifras preliminares.

2/ Calculado a precios de 2007.

* Peso de animal vivo.

Fuente: MIDAGRI

Elaboración: BCRP - Sucursal Huancayo. Departamento de Estudios Económicos.

- El **subsector agrícola** registró un incremento interanual de 2,6 por ciento, resultado de la mayor producción con destino al mercado interno (2,0 por ciento) y para el mercado externo y la agroindustria (4,2 por ciento), sustentado en el primer caso por la mayor oferta de papa y arveja grano verde en la zona sierra; así como de piña, naranja, mandarina, palta, plátano y tangelo en la zona ceja de selva y selva.
- En cuanto a la oferta de productos destinados al mercado externo y la agroindustria, el incremento se asoció a una mayor oferta de jengibre, cacao y maíz amarillo duro, explicado por ampliación de superficie en producción (cacao), adecuados precios de mercado y favorables rendimientos, por mejora climática.
- La **producción pecuaria** se contrajo en 0,6 por ciento durante el mes, a causa de la menor producción de huevo y carnes de vacuno, porcino y ave. El resultado del mes no afectó para que se registre un incremento interanual, entre enero y setiembre, de 2,1 por ciento.

La producción minera cayó en 20,8 por ciento en setiembre, en comparación con el mismo mes del año anterior, debido a la menor producción de cobre, molibdeno, plata y zinc. El resultado del mes no afectó para el crecimiento del 20,7 por ciento entre enero y setiembre.

Junín: Producción Minera 1/

(Var. % real respecto al mismo periodo del año anterior)

	Estructura ^{2/}	Setiembre			Enero - Setiembre		
		2024	2025	Var. %	2024	2025	Var. %
Minería Metálica 2/	100,0			-20,8			20,7
Cobre (TMR)	60,5	19 192	13 888	-27,6	133 185	169 280	27,1
Molibdeno (TMR)	3,4	129	92	-28,3	694	1 284	85,0
Oro (Kg.R.)		0	3	-	0	12	-
Plata (Kg.R.)	10,1	39 761	33 629	-15,4	342 373	352 620	3,0
Plomo (TMR)	2,9	2 410	2 636	9,4	21 753	25 607	17,7
Zinc (TMR)	23,2	16 338	15 491	-5,2	141 249	148 046	4,8
Total 2/	100,0			-20,8			20,7

1/ Cifras preliminares, en unidades finas recuperables.

2/ A precios de 2007.

Fuente: INEI, MINEM y Perupetro.

Elaboración: BCRP - Sucursal Huancayo. Departamento de Estudios Económicos.

- La **actividad minera metálica** registró una reducción de 20,8 por ciento en setiembre, respecto de igual mes del año anterior, debido a la menor producción de cobre, molibdeno, plata y zinc en las empresas Minera Chinalco (cobre, plata, zinc y molibdeno), Volcan Compañía Minera (cobre, plata y zinc) y Compañía Minera Chungar (cobre y zinc).
- El resultado del mes no revertió el incremento de 20,7 por ciento entre enero y setiembre, en comparación con igual lapso del año anterior, debido a una mayor producción de todos los productos, principalmente de cobre y molibdeno.

Junín: Crecimiento de la producción minera 1/

(Var. % real respecto a similar mes del año anterior)



1/ Estimado a precios de 2007

Fuente: MINEM

Los despachos locales de cemento en Junín aumentaron interanualmente en 7,0 por ciento en setiembre, debido a una mayor inversión privada. El resultado del mes contribuyó al aumento del 8,8 por ciento entre enero y setiembre, en comparación con el año precedente, explicado por una mayor inversión privada y pública.

Junín: Despachos de cemento

(Var.% con respecto a similar mes del año anterior)

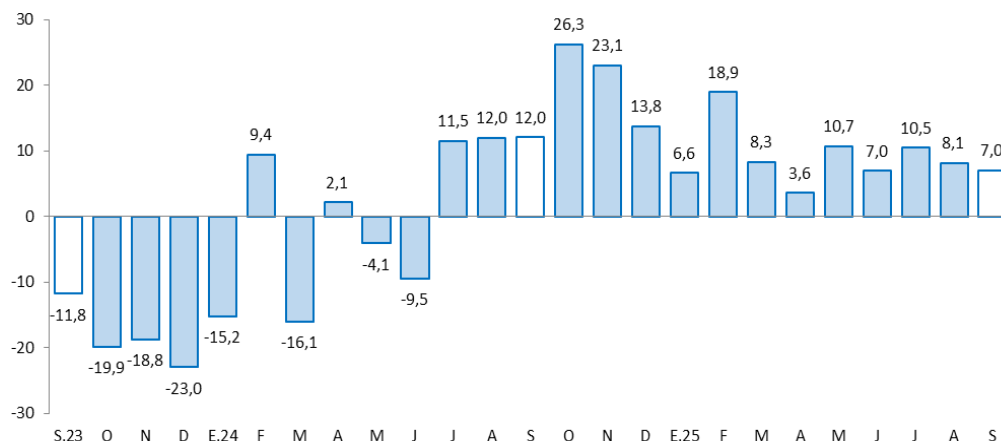

Fuente: UNACEM.

Elaboración: BCRP - Sucursal Huancayo. Departamento de Estudios Económicos

- Los **despachos locales de cemento** en Junín, durante setiembre, registraron un incremento de 7,0 por ciento en comparación con el mismo mes del año anterior, explicado por una mayor inversión privada.
- El resultado de setiembre contribuyó al aumento del 8,8 por ciento entre enero y setiembre, en comparación con su similar del año precedente, explicado por una mayor inversión privada y pública.

El crédito total en setiembre (S/ 8 861 millones) se incrementó en 5,9 por ciento, respecto de igual mes de 2024, y en 0,5 por ciento respecto al mes previo. Comparado al año anterior, la expansión - sin considerar al Banco de la Nación y Agrobanco - se debió a mayores créditos para el segmento empresarial, consumo e hipotecario.

Junín: Crédito Directo					
(Saldos a fin de periodo, en millones de soles, con Tipo de Cambio Fijo)					
	Estructura %	Saldo en millones de soles con TCF ^{1/}		Tasa de crecimiento (%)	
		Set-25	Ago-25	Mes	12 Meses
BN y Agrobanco	5,4	476	477	0,1	15,6
Banco de la Nación	4,9	438	438	0,1	16,6
Agrobanco	0,4	38	38	-0,5	5,5
Sin BN y Agrobanco	94,6	8 338	8 384	0,6	5,4
Banca Múltiple	50,5	4 443	4 472	0,7	7,8
Financieras	4,4	387	393	1,5	-23,4
Cajas Municipales	38,0	3 353	3 365	0,4	7,3
Cajas Rurales	1,7	155	153	-1,3	-2,3
Empresas de Crédito	0,0	0	0	-	-
TOTAL	100,0	8 814	8 861	0,5	5,9
MN	98,7	8 695	8 741	0,5	6,1
ME	1,3	118	119	0,8	-8,8
Coef. de Dolarización (%)		1,3	1,3		

1/ Los saldos en moneda extranjera se valúan al tipo de cambio constante de diciembre de 2024 (S/ 3,77)
Fuente: SBS y AFP
Elaboración: BCRP - Sucursal Huancayo, Departamento de Estudios Económicos

- Sin considerar al Banco de la Nación y Agrobanco, que otorgó el 94,6 por ciento del crédito total, el 63,0 por ciento se concentró en el crédito empresarial, seguido del crédito consumo (28,4 por ciento) y del tipo hipotecario (8,6 por ciento).
- La morosidad en Junín alcanzó el 5,3 por ciento al término de setiembre, disminuyendo en 0,9 de punto porcentual, respecto de su similar del año pasado.

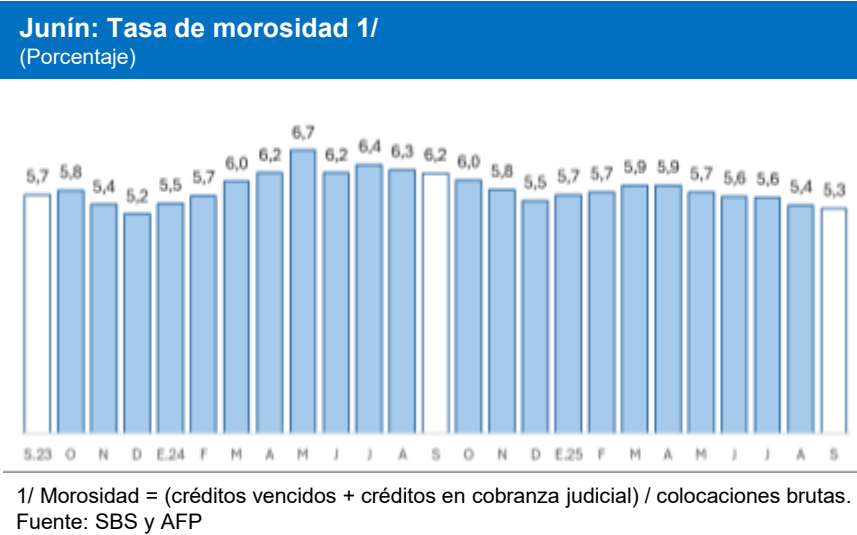
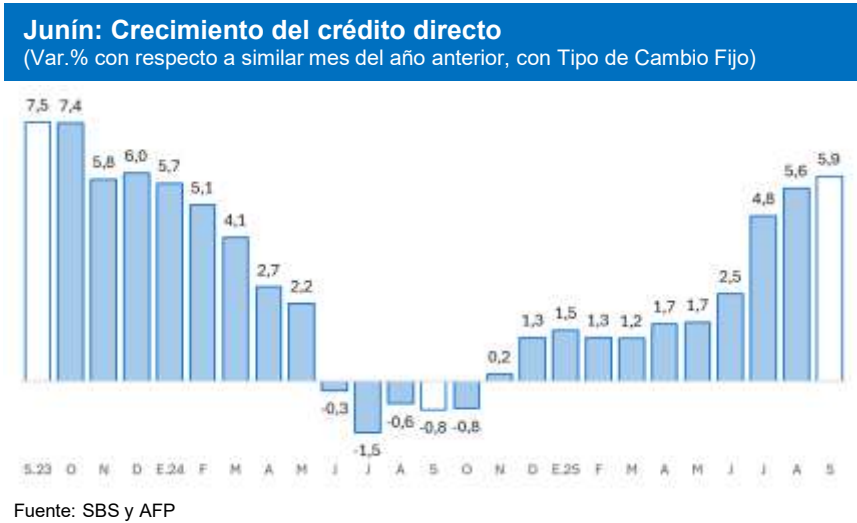

Los depósitos en Junín (S/ 8 292 millones), durante setiembre, registraron un incremento de 9,1 por ciento respecto de igual mes del año previo, y no varió comparado al mes previo. El incremento interanual se debió a la Banca Múltiple, Cajas Municipales y Cajas Rurales. Por tipo, creció en depósitos en ahorro y a plazo.

Junín: Depósitos					
(Saldos a fin de periodo, en millones de soles, con Tipo de Cambio Fijo)					
	Estructura %	Saldo en millones de soles con TCF ^{1/}		Tasa de crecimiento (%)	
		Set-25	Ago-25	Mes	12 Meses
Banco de la Nación	12,4	1 023	1 028	0,4	-7,3
Banco de la Nación	12,4	1 023	1 028	0,4	-7,3
Sin BN y Agrobanco	87,6	7 266	7 264	0,0	11,8
Banca Múltiple	51,1	4 260	4 239	-0,5	15,3
Financieras	1,9	156	159	1,8	-1,0
Cajas Municipales	33,1	2 726	2 743	0,6	8,2
Cajas Rurales	1,5	123	123	-0,6	0,2
TOTAL	100,0	8 289	8 292	0,0	9,1
Vista	14,2	1 168	1 175	0,7	-3,4
Ahorro	51,6	4 298	4 280	-0,4	16,5
A plazo	34,2	2 823	2 837	0,5	4,6
MN	88,5	7 338	7 336	0,0	7,7
ME	11,5	951	956	0,6	20,9
Coef. de Dolarización (%)		11,5	11,5		

1/ Los saldos en moneda extranjera se valúan al tipo de cambio constante de diciembre de 2024 (S/ 3,77)
Fuente: SBS y AFP
Elaboración: BCRP - Sucursal Huancayo, Departamento de Estudios Económicos

Junín: Crecimiento de los depósitos
(Var.% con respecto a similar mes del año anterior, con Tipo de Cambio Fijo)

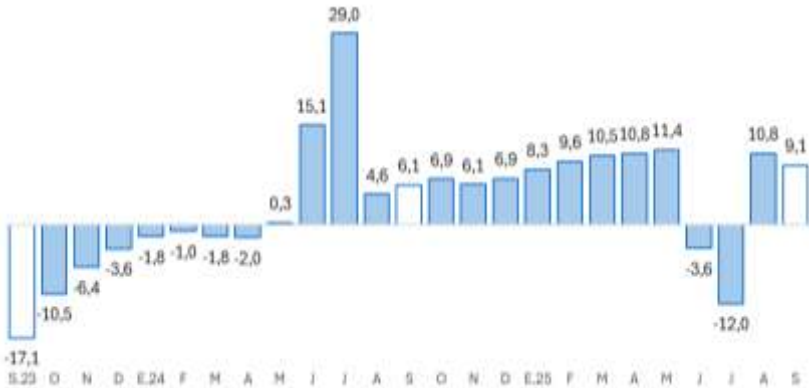

Fuente: SBS y AFP

La inversión pública sumó S/ 174 millones al cierre de setiembre, lo que representó una reducción de 2,0 por ciento en comparación con el mismo mes del año anterior. El resultado del mes no afectó para que se registre un incremento de 1,7 por ciento, entre enero y setiembre, respecto al mismo período del año anterior.

Junín: Ejecución del Presupuesto de Inversiones 1/ 2/ (En millones de soles)

Estructura	2024	Setiembre			Enero - Setiembre		
		2024	2025	V% Real	2024	2025	V% Real
Gobierno Nacional	35,0	79	28	-65,5	472	357	-25,5
Gobierno Regional	41,1	55	73	30,3	663	731	8,7
Gobiernos Locales	23,8	42	74	75,3	325	418	27,0
Total	100,0	176	174	-2,0	1 459	1 506	1,7

1/ Preliminar. Información actualizada al 30 de setiembre de 2025

Fuente: MEF

Elaboración: BCRP - Sucursal Huancayo. Departamento de Estudios Económicos.

Junín: Crecimiento de la Ejecución del Presupuesto de Inversiones (Var.% real con respecto a similar mes del año anterior)

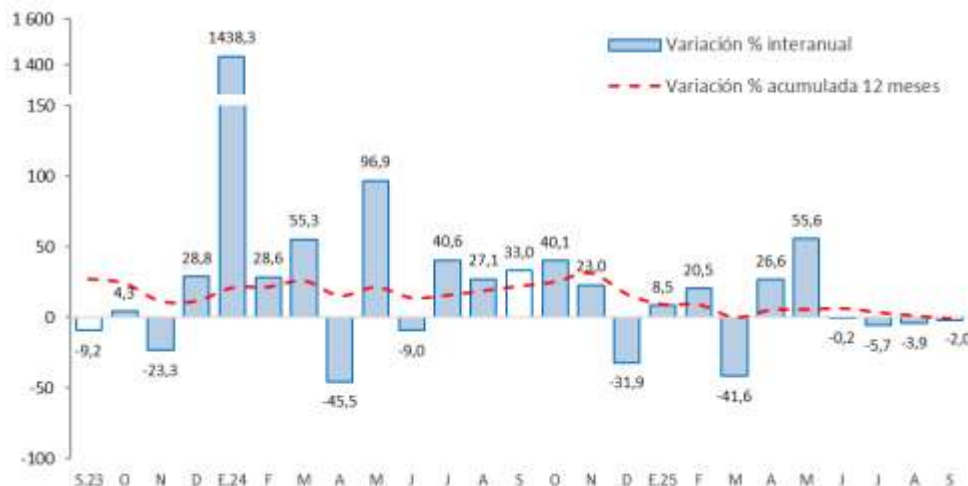

Fuente: MEF

- La **inversión pública** de los tres niveles de gobierno sumó S/ 174 millones al cierre de setiembre, lo que representó una reducción de 2,0 por ciento (en términos reales) en comparación con el mismo mes del año anterior, debido al menor gasto devengado en el Gobierno Nacional. El resultado del mes no afectó para que se registre un incremento de 1,7 por ciento, entre enero y setiembre, respecto al mismo período del año anterior.
- Entre los **principales proyectos** que se ejecutaron entre enero y setiembre, destacaron en el Gobierno Nacional, “Creación del servicio de transitabilidad vial interurbana en la nueva Carretera Central, Ate (Lima) – Yauli (Junín)”, con un gasto de S/ 154,6 millones; y “Mejoramiento del servicio de educación inicial, primaria y secundaria de la I.E. Seis de Agosto en el distrito de Junín - provincia de Junín”, con un gasto acumulado de S/ 21,2 millones.
- En el Gobierno Regional, “Mejoramiento de la carretera departamental JU - 108 tramo: Palian - abra del Huaytapallana - Pariahuanca, provincia de Huancayo”, con un gasto acumulado de S/ 55,3 millones; y “Mejoramiento del servicio educativo del nivel secundaria de la I.E. Politécnico Tupac Amaru, distrito de Chilca, provincia de Huancayo”, con un gasto acumulado de S/ 38,5 millones.
- En los gobiernos locales, “Creación del servicio de provisión de agua para riego en el sector de las Pampas de Huaculpuquio, distrito de Huasicancha de la provincia de Huancayo”, con un gasto acumulado de S/ 12,3 millones; y “Mejoramiento y ampliación del sistema de riego en los sectores el Molino, Pasuca, Casacancha, Valero, Pachapuni y Legua del distrito de Leonor Ordoñez - provincia de Jauja”, con un gasto en el avance de S/ 10,7 millones.