



BANCO CENTRAL DE RESERVA DEL PERÚ

Junín: Síntesis de Actividad Económica - Enero 2025 -

**Departamento de Estudios Económicos
Sucursal Huancayo**

Marzo 2025

Actividad Primaria

- El **sector agropecuario** experimentó un crecimiento interanual de 1,4 por ciento en enero, debido a un aumento en la producción agrícola (1,0 por ciento) y pecuaria (3,2 por ciento).
- La **actividad minera** creció en 23,0 por ciento en enero, en comparación con el mismo mes del año anterior, debido a la mayor producción de cobre, molibdeno y plomo en las empresas Chinalco (cobre y molibdeno) y Volcan Compañía Minera (cobre y plomo).

Otros Indicadores de Actividad Económica

- Los **despachos locales de cemento** en Junín registraron un incremento de 6,6 por ciento en comparación con el mismo mes del año anterior. Este resultado se atribuyó a una mayor inversión privada y pública, aumentando esta última en 8,5 por ciento en el mes gracias a mayores gastos en el Gobierno Regional.
- El **crédito directo total** en Junín, al cierre de enero (S/ 8 553 millones, calculado con tipo de cambio fijo), se incrementó en 1,6 por ciento en comparación con el mismo mes del año pasado y se redujo en 0,7 por ciento en relación con el mes anterior. El aumento interanual se debió al incremento del crédito dirigido a los segmentos empresarial e hipotecario.
- La **inversión pública** de los tres niveles de gobierno alcanzó S/ 156 millones al cierre de enero, lo que representó un incremento de 8,5 por ciento (en términos reales) en comparación con el mismo mes del año anterior. Este resultado se debió principalmente al mayor gasto registrado en el Gobierno Regional, principalmente en los sectores de educación y salud.

Junín: Otros indicadores de actividad económica

(Variación % respecto a similar mes del año anterior)

	Ago.24	Set.24	Oct.24	Nov.24	Dic.24	Ene.25
Despachos de cemento	↑ 12,0	↑ 12,0	↑ 26,3	↑ 23,1	↑ 13,8	↑ 6,6
Crédito total ^{2/}	↓ -0,5	↓ -0,7	↓ -0,7	↑ 0,1	↑ 1,6	↑ 1,6
Crédito de consumo ^{3/}	↓ -4,0	↓ -4,7	↓ -4,5	↓ -4,2	↓ -3,8	↓ -3,6
Crédito hipotecario ^{3/}	↑ 3,1	↑ 3,5	↑ 3,6	↑ 3,5	↑ 3,3	↑ 3,9
Inversión pública ^{1/}	↑ 27,1	↑ 33,0	↑ 40,1	↑ 23,0	↓ -31,9	↑ 8,5

1/ En términos reales.

2/ Calculado con tipo de cambio fijo.

3/ En términos nominales.

Fuentes: UNACEM, SBS y AFP y MEF.

La actividad agropecuaria observó una expansión de 1,4 por ciento en enero, en comparación con el mismo mes del año anterior, impulsada por un aumento en la oferta de los subsectores agrícola y pecuaria.

Junín: Producción de principales productos agropecuarios 1/
(Miles de toneladas)

	Estructura ^{2/}	Enero		
	2024	2024	2025	Var%
AGRÍCOLA ^{2/}	86,7			1,0
Orientada al mercado interno ^{2/}	55,6			0,7
Piña	8,7	42,9	43,1	0,4
Papa	11,7	30,3	29,2	-3,6
Palta	4,3	9,3	9,7	4,3
Naranja	7,0	21,8	22,2	1,7
Plátano	3,9	19,5	19,4	-0,2
Arveja Grano Verde	1,6	4,4	5,0	14,1
Yuca	1,9	9,4	8,3	-11,8
Maíz Choclo	3,3	3,5	3,7	6,8
Tangelo	1,2	2,9	2,8	-5,5
Espinaca	0,4	2,8	3,1	11,1
Orientada al mercado externo y agroindustria ^{2/}	28,2			8,0
Cacao	9,2	0,7	0,8	3,0
Maíz A. Duro	0,8	3,0	3,1	4,0
Jengibre (kion)	1,0	2,7	3,5	32,3
Café	16,7	0,0	0,0	-
Pastos Forrajeros ^{2/}	2,9			-4,8
PECUARIO ^{2/}	13,3			3,2
Vacuno*	3,4	1,3	1,4	2,9
Leche	2,7	5,2	5,6	8,1
Ovino*	2,2	0,8	0,8	4,3
Ave*	2,3	0,8	0,8	-1,3
Porcino*	1,5	0,7	0,7	1,0
TOTAL	100,0			1,4

1/ Cifras preliminares.

2/ Calculado a precios de 2007.

* Peso de animal vivo.

Fuente: MIDAGRI

Elaboración: BCRP - Sucursal Huancayo. Departamento de Estudios Económicos.

■ El **subsector agrícola** registró un incremento interanual de 1,0 por ciento, tanto por una mayor oferta destinada al mercado interno (0,7 por ciento), como para el mercado externo y la agroindustria (8,0 por ciento). Para el caso del mercado interno, destacó la mayor producción de zanahoria, arveja grano verde, espinaca y maíz choclo en la zona sierra, así como de palta, naranja y piña en la zona ceja de selva y la selva.

■ La **producción pecuaria** registró un incremento de 3,2 por ciento durante el mes, impulsado por la mayor producción de leche, lana y carnes de vacuno, ovino, porcino, alpaca y caprino.

La producción minera creció en 23,0 por ciento en enero, en comparación con el mismo mes del año anterior, debido a la mayor producción de cobre, molibdeno y plomo en las empresas Chinalco y Volcan Compañía Minera.

Junín: Producción Minera 1/

(Var. % real respecto al mismo periodo del año anterior)

	Estructura ^{2/}	Enero			
		2024	2025	Var. %	Contrib. %
Minería Metálica 2/	100,0			23,0	23,0
Cobre (TMR)	60,5	12 092	17 783	47,1	24,4
Molibdeno (TMR)	3,4	19	143	658,9	5,7
Oro (Kg.R.)		0	0	-	-
Plata (Kg.R.)	10,1	39 256	37 346	-4,9	-0,6
Plomo (TMR)	2,9	2 394	2 537	6,0	0,2
Zinc (TMR)	23,2	18 909	14 920	-21,1	-6,8
Total 2/	100,0			23,0	23,0

1/ Cifras preliminares, en unidades finas recuperables.

2/ A precios de 2007.

Fuente: INEI, MINEM y Perupetro.

Elaboración: BCRP - Sucursal Huancayo. Departamento de Estudios Económicos.

- La **actividad minera metálica** registró un incremento de 23,0 por ciento en enero, respecto de igual mes del año anterior, ante la mayor producción de cobre, molibdeno y plomo en las empresas Chinalco (cobre y molibdeno) y Volcan Compañía Minera (cobre y plomo).
- En el mes, la producción de cobre en Minera Chinalco (que representó el 97,4 por ciento del total departamental) se incrementó en 47,4 por ciento, respecto de igual periodo del año anterior.

Junín: Crecimiento de la producción minera 1/

(Var.% real respecto a similar mes del año anterior)

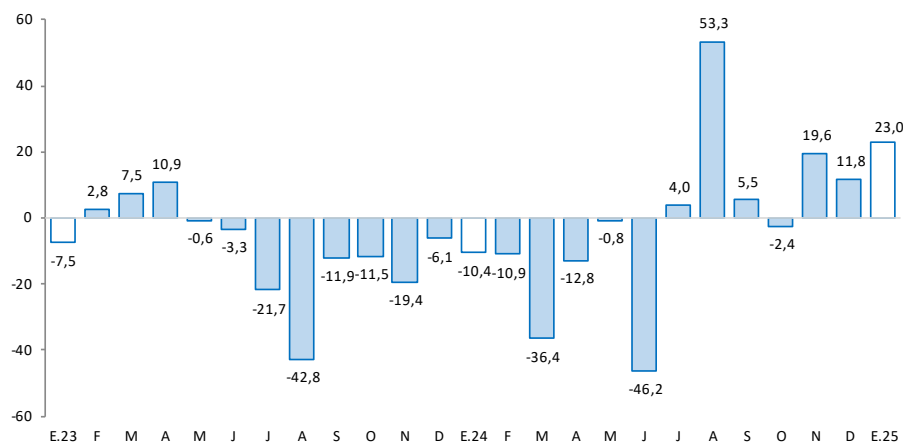

1/ Estimado a precios de 2007

Fuente: MINEM

Los despachos locales de cemento en Junín aumentaron interanualmente en 6,6 por ciento en enero, explicado por mayores inversiones públicas y recuperación de la inversión privada.

Junín: Despachos de cemento

(Var.% con respecto a similar mes del año anterior)

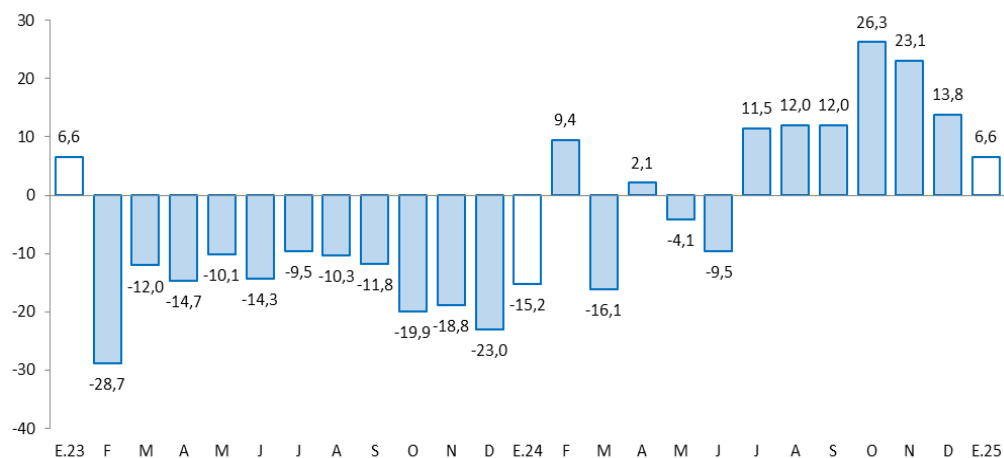

Fuente: UNACEM.

Elaboración: BCRP - Sucursal Huancayo. Departamento de Estudios Económicos

- Los **despachos locales de cemento** en Junín durante enero, registraron un incremento de 6,6 por ciento en comparación con el mismo mes del año anterior. Este aumento se atribuyó a una mayor inversión privada y pública, aumentando esta última en 8,5 por ciento en el mes gracias a mayores gastos en el Gobierno Regional.

El crédito total en enero (S/ 8 553 millones) se incrementó en 1,6 por ciento de forma interanual, y se redujo en 0,7 por ciento respecto al mes previo. Comparado al año anterior, la expansión se debió a mayores créditos para el segmento empresarial e hipotecario.

Junín: Crédito Directo

(Saldos a fin de periodo, en millones de soles, con Tipo de Cambio Fijo)

	Estructura % Ene-25	Saldo en millones de soles con TCF ^{1/}		Tasa de crecimiento (%)	
		Dic-24	Ene-25	Mes	12 Meses
BN y Agrobanco	5,0	422	424	0,4	12,1
Banco de la Nación	4,5	382	384	0,5	13,8
Agrobanco	0,5	40	39	-0,7	-1,9
Sin BN y Agrobanco	95,0	8 193	8 129	-0,8	1,1
Banca Múltiple	50,2	4 288	4 296	0,2	-0,2
Financieras	5,3	521	454	-12,8	-18,2
Cajas Municipales	37,7	3 229	3 227	-0,1	7,4
Cajas Rurales	1,8	155	153	-1,7	-14,9
Empresas de Crédito	0,0	0	0	-	-100,0
TOTAL	100,0	8 615	8 553	-0,7	1,6
MN	98,7	8 491	8 442	-0,6	2,1
ME	1,3	124	111	-10,3	-28,1
Coef. de Dolarización (%)		1,4	1,3		

1/ Los saldos en moneda extranjera se valúan al tipo de cambio constante de diciembre de 2024 (S/ 3,77)

Fuente: SBS y AFP

Elaboración: BCRP - Sucursal Huancayo Departamento de Estudios Económicos

- El **coeficiente de dolarización** en los créditos se redujo de 1,4 por ciento en enero 2024 a 1,3 por ciento en enero 2025.
- Sin considerar al Banco de la Nación y Agrobanco**, que otorgó el 95,0 por ciento del crédito total, el 62,1 por ciento se concentró en el crédito empresarial, seguido de crédito consumo (29,2 por ciento e hipotecario (8,8 por ciento)
- La **morosidad** en Junín alcanzó el 5,7 por ciento al término de enero, incrementándose en 0,2 de punto porcentual, respecto de su similar del año pasado.

Junín: Crecimiento del crédito directo

(Var.% con respecto a similar mes del año anterior, con Tipo de Cambio Fijo)

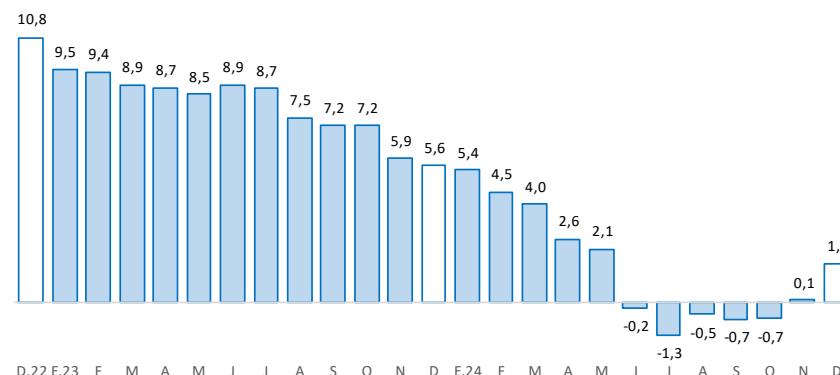

Fuente: SBS

Junín: Tasa de morosidad 1/

(Porcentaje)

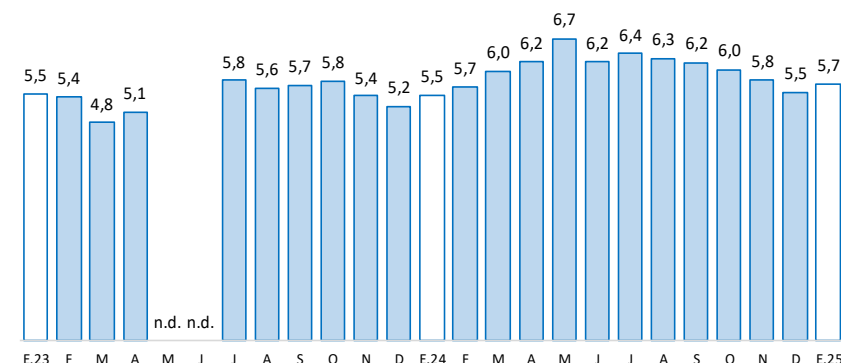

1/ Morosidad = (créditos vencidos + créditos en cobranza judicial) / colocaciones brutas.

Fuente: SBS y AFP

Los depósitos en Junín (S/ 7 891 millones) se incrementaron interanualmente en 8,3 por ciento durante enero, y en 0,4 por ciento comparado al mes previo. El incremento interanual se debió a la Banca Múltiple, Financieras, Cajas Municipales y Banco de la Nación. Por tipo, creció en depósitos en ahorro y a plazo.

Junín: Depósitos					
(Saldos a fin de periodo, en millones de soles, con Tipo de Cambio Fijo)					
	Estructura %	Saldo en millones de soles con TCF ^{1/}		Tasa de crecimiento (%)	
		Dic-24	Ene-25	Mes	12 Meses
Banco de la Nación	12,7	988	999	1,1	0,4
Banco de la Nación	12,7	988	999	1,1	0,4
Sin BN y Agrobanco	87,3	6 870	6 892	0,3	9,6
Banca Múltiple	49,7	3 901	3 925	0,6	7,7
Financieras	1,8	160	143	-10,1	6,2
Cajas Municipales	34,2	2 691	2 702	0,4	14,0
Cajas Rurales	1,5	118	121	2,7	-12,6
TOTAL	100,0	7 858	7 891	0,4	8,3
Vista	14,5	1 156	1 147	-0,7	-13,8
Ahorro	49,2	3 844	3 884	1,0	21,9
A plazo	36,2	2 859	2 860	0,0	3,3
MN	89,3	7 046	7 045	0,0	9,1
ME	10,7	813	846	4,1	2,0
Coef. de Dolarización (%)		10,3	10,7		

1/ Los saldos en moneda extranjera se valúan al tipo de cambio constante de diciembre de 2024 (S/ 3,77)

Fuente: SBS y AFP

Elaboración: BCRP - Sucursal Huancayo Departamento de Estudios Económicos

Junín: Crecimiento de los depósitos
(Var.% con respecto a similar mes del año anterior, con Tipo de Cambio Fijo)

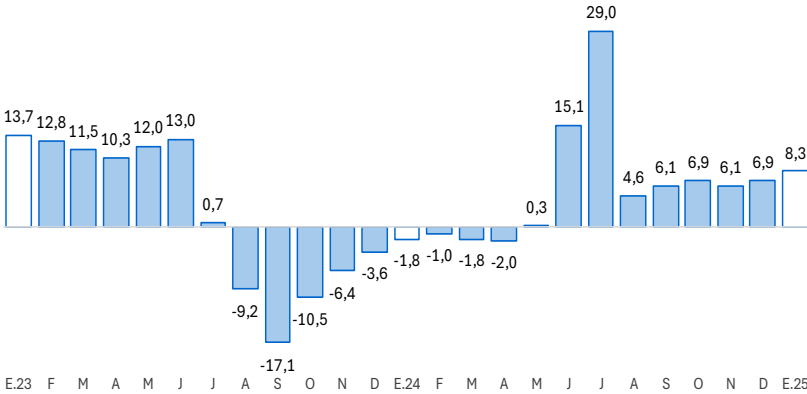

Fuente: SBS y AFP

La inversión pública sumó S/ 156 millones al cierre de enero, lo que representó un incremento de 8,5 por ciento en comparación con el mismo mes del año anterior.

Junín: Ejecución del Presupuesto de Inversiones 1/ 2/ (En millones de soles)

	Estructura 2024	Enero		
		2024	2025	V% Real
Gobierno Nacional	35,0	71	15	-79,5
Gobierno Regional	41,1	59	134	122,9
Gobiernos Locales	23,8	11	7	-36,2
Total	100,0	142	156	8,5

1/ Preliminar. Información actualizada al 31 de enero de 2025

Fuente: MEF

Elaboración: BCRP - Sucursal Huancayo. Departamento de Estudios Económicos.

Junín: Crecimiento de la Ejecución del Presupuesto de Inversiones (Var.% real con respecto a similar mes del año anterior)



- La **inversión pública** de los tres niveles de gobierno alcanzó S/ 156 millones al cierre de enero, lo que representó un incremento de 8,5 por ciento (en términos reales) en comparación con el mismo mes del año anterior. Este resultado se debió principalmente al mayor gasto registrado en el Gobierno Regional, principalmente en los sectores de educación y salud.
- Entre los **principales proyectos** que se ejecutaron entre enero y enero, destacaron en el Gobierno Nacional, “Creación del servicio de transitabilidad vial interurbana en la nueva Carretera Central, Ate (Lima) – Yauli (Junín)”, con un gasto de S/ 11,4 millones; y “Creación de servicios culturales a través del Parque Cultural Bicentenario en Junín, distrito de Huancayo”, con un gasto devengado de S/ 1,3 millones.
- En el Gobierno Regional, “Mejoramiento de la carretera departamental JU - 108 tramo: Palian - abra del Huaytapallana - Pariahuanca, provincia de Huancayo”, con un gasto de S/ 24,1 millones; y “Mejoramiento del servicio educativo del nivel secundaria de la I.E. Politécnico Tupac Amaru, distrito de Chilca, provincia de Huancayo”, con un gasto devengado de S/ 23,5 millones.
- En los gobiernos locales, “Mejoramiento del servicio de transitabilidad vial interurbana del camino vecinal Cubantia - Chuquibambilla - La florida de ajospampa (VRAEM), distrito de Pangoa, provincia de Satipo”, con un gasto de S/ 2,3 millones; y “Mejoramiento de los servicios educativos del nivel inicial de la cuna jardín de la I.E.I.N 244 Violetitas, sector Pampa Huasahuasi – La Merced, distrito de Chanchamayo, provincia de Chanchamayo”, con un gasto de S/ 1,7 millones.