



**BANCO CENTRAL DE RESERVA DEL PERÚ**

# **Ica: Síntesis de Actividad Económica - Noviembre 2025 -**

**Departamento de Estudios Económicos  
Sucursal Huancayo**

Enero 2026

### Actividad Primaria

- El **sector agropecuario** creció 8,3 por ciento en noviembre, respecto del mismo mes de 2024, debido a la mayor producción agrícola (11,8 por ciento) y pecuaria (0,7 por ciento).
- La **actividad pesquera** disminuyó interanualmente en 67,8 por ciento en noviembre, debido a la menor extracción para consumo humano directo (-79,4 por ciento) principalmente de congelado.
- La **actividad minera** creció 1,0 por ciento en noviembre, debido a la mayor producción de zinc (73,7 por ciento) y hierro (5,6 por ciento).

### Otros Indicadores de Actividad Económica

- El **crédito directo total** en la región (S/ 7 009 millones) creció 6,0 por ciento en noviembre con relación a similar mes del año pasado, por mayores saldos colocados por la Banca Múltiple (9,4 por ciento) y las Cajas Municipales (6,9 por ciento).
- De otro lado, la **inversión pública** totalizó S/ 157 millones en noviembre y observó una disminución de 1,3 por ciento, por menor ejecución a nivel del Gobierno Nacional (-2,6 por ciento) y Regional (-46,6 por ciento).

#### Ica: Otros indicadores de actividad económica (Variación % respecto a similar mes del año anterior)

	Jun.25	Jul.25	Ago.25	Set.25	Oct.25	Nov.25
Producción industrial primaria <sup>1/</sup>	↑ 13,2	↑ 12,1	↑ 3,9	↑ 4,8	↑ 17,1	↑ 3,2
Arribos a los establec. de hospedaje	↑ 6,4	↑ 7,8	↓ -2,1	↑ 4,1	↑ 5,4	n.d.
Crédito total <sup>2/</sup>	↑ 2,7	↑ 4,4	↑ 5,3	↑ 6,2	↑ 7,3	↑ 6,0
Crédito de consumo <sup>3/</sup>	↓ -3,7	↓ -2,3	↓ -1,1	↓ -0,6	↓ -0,2	↑ 0,5
Crédito hipotecario <sup>3/</sup>	↑ 2,2	↑ 2,9	↑ 3,8	↑ 2,9	↑ 2,6	↑ 3,1
Inversión pública <sup>1/</sup>	↓ -24,8	↓ -27,1	↓ -15,6	↓ -26,4	↓ -35,0	↓ -1,3

1/ En términos reales.

2/ Calculado con tipo de cambio fijo.

3/ En términos nominales.

Fuentes: PRODUCE, SBS y AFP, y MEF.

## El sector agropecuario creció 8,3 por ciento en noviembre debido a la mayor producción agrícola (11,8 por ciento) y pecuaria (0,7 por ciento).

### Ica: Producción de principales productos agropecuarios 1/ (En toneladas)

Subsectores	Estructura Porcentual 2024 2/	Noviembre			Contribución %	Enero - Noviembre			Contribución %
		2024	2025	Var.%		2024	2025	Var.%	
<b>PRODUCCIÓN AGRÍCOLA</b>	<b>65,1</b>				<b>11,8</b>				<b>8,1</b>
<b>Orientado al mercado externo</b>									<b>14,3</b>
<b>Mdo. externo agroindustria 2/</b>	<b>59,7</b>				<b>16,5</b>				<b>10,6</b>
Espárrago	11,7	13 417	13 293	-0,9	-0,1	130 322	119 021	-8,7	-1,1
Uva	16,1	30 000	35 385	18,0	2,2	290 662	405 837	39,6	5,0
Mandarina	4,4	0	0	-	0,0	152 527	164 880	8,1	0,3
Palto	5,3	0	0	-	0,0	171 484	152 191	-11,3	-0,7
Maíz amarillo duro	3,0	7 867	9 003	14,4	0,2	163 535	199 950	22,3	0,7
Arándanos	0,3	10 300	13 683	32,8	8,8	34 817	51 903	49,1	0,2
Tomate	2,5	14 457	22 560	56,0	1,7	68 828	82 456	19,8	0,3
Cebolla cabeza amarilla	1,0	14 587	8 620	-40,9	-0,9	64 158	63 916	-0,4	0,0
Alcachofa	1,7	8 841	8 856	0,2	0,0	41 872	41 390	-1,2	0,0
Pecano	0,6	0	0	-	0,0	3 236	3 398	5,0	0,0
Algodón 1/	1,0	93	3	-96,8	-0,1	13 186	10 726	-18,7	-0,2
Tangelo	0,3	0	0	-	0,0	20 363	21 331	4,8	0,0
Páprika	1,0	659	217	-67,1	-0,8	6 148	5 981	-2,7	0,0
Pallar grano seco	0,3	1 060	684	-35,5	-0,3	3 571	4 834	35,4	0,1
<b>Orientado al mercado interno :</b>	<b>5,4</b>				<b>-49,2</b>				<b>-9,1</b>
Papa	1,8	11 901	8 840	-25,7	-0,4	146 771	145 411	-0,9	0,0
Zapallo	0,4	692	362	-47,7	0,0	32 020	19 896	-37,9	-0,2
Alfalfa	0,3	6 996	7 136	2,0	0,0	95 903	78 707	-17,9	-0,1
Maíz choclo	0,3	12 761	50	-99,6	-2,1	22 418	23 421	4,5	0,0
Camote	0,3	962	354	-63,2	-0,1	25 821	23 013	-10,9	0,0
<b>PRODUCCIÓN PECUARIA</b>	<b>34,9</b>				<b>0,7</b>				<b>0,2</b>
Huevo	17,6	17 267	17 424	0,9	0,1	196 578	194 885	-0,9	-0,2
Carne de ave 3/	11,8	7 597	7 482	-1,5	-0,2	88 831	89 504	0,8	0,1
Carne de porcino 3/	2,0	1 357	1 421	4,7	0,1	15 301	16 495	7,8	0,2
<b>SECTOR AGROPECUARIO 1/</b>	<b>100,0</b>				<b>8,3</b>				<b>9,3</b>

1/ Cifras preliminares.

2/ A precios de 2007

3/ Peso neto.

Fuente: MINAGRI

Elaboración: BCRP - Sucursal Huancayo.

- El **subsector agrícola** se expandió 11,8 por ciento en noviembre por la mayor producción para el mercado externo y agroindustria (16,5 por ciento) principalmente por la expansión en el volumen de producción de uva (18,0 por ciento) y arándanos (32,8 por ciento), destacando en ambos casos por mayores áreas cosechadas y mejores rendimientos, como efecto de la instalación de nuevas áreas de cultivo. De otro lado, el subsector creció en 14,3 por ciento entre enero y noviembre, por la mayor producción de uva (39,6 por ciento) por mayores cosechas y rendimientos de campos de cultivo orientado a exportación y maíz amarillo duro (22,3 por ciento) explicado por sustitución parcial del cultivo del algodón.
- Respecto al **subsector pecuario** creció en 0,7 por ciento en noviembre, por la mayor producción de huevo y carne de porcino (0,9 y 4,7 por ciento, respectivamente). De otro lado, en el periodo acumulado el subsector creció en 0,9 por ciento debido a la mayor producción de carne de porcino (7,8 por ciento) y ave (0,8 por ciento).

### Ica: Crecimiento de la producción agropecuaria 1/ (Var.% real respecto a similar mes del año anterior)

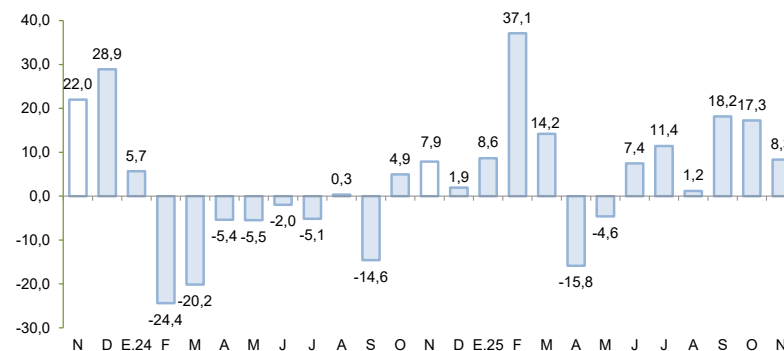

1/ Estimado a precios de 2007

Fuente: MINAGRI

Elaboración: BCRP - Sucursal Huancayo

La producción pesquera disminuyó 67,8 por ciento en noviembre, por la menor captura de especies para consumo humano directo e indirecto.

### Ica: Producción Pesquera 1/ (Var. % real respecto al mismo periodo del año anterior)

Destino	Noviembre			Enero - Noviembre		
	2024	2025	Var. % 2/	2024	2025	Var. % 2/
<b>Consumo Humano Directo</b>			<b>- 79,4</b>			<b>- 3,0</b>
Enlatado	11	75	562,8	3 818	4 186	9,6
Congelado	757	106	- 86,0	52 684	50 799	- 3,6
<b>Consumo Humano Indirecto</b>			<b>- 67,2</b>			<b>95,3</b>
Anchoveta	126 712	41 584	- 67,2	299 072	584 209	95,3
<b>SECTOR PESCA 2/</b>			<b>- 67,8</b>			<b>35,7</b>

1/ Cifras preliminares.

2/ A precios de 2007.

Fuente: PRODUCE

Elaboración: BCRP - Sucursal Huancayo.

- La **producción pesquera** disminuyó interanualmente en 67,8 por ciento en noviembre, debido a la menor extracción para consumo humano directo (-79,4 por ciento) principalmente de congelado; además de anchoveta para la industria (-67,2 por ciento).

### Cotización de la harina de pescado (US\$/Tonelada – Hamburgo)

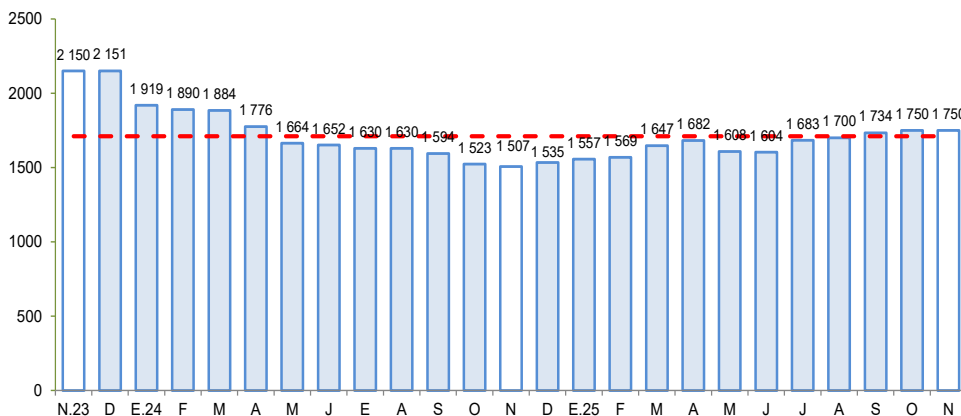

Fuente: Bloomberg.

Elaboración: BCRP – Sucursal Huancayo

La producción minera creció 1,0 por ciento en noviembre por la mayor extracción de zinc y hierro.

### Ica: Producción Minera 1/

(Var. % real respecto al mismo periodo del año anterior)

Estructura <sup>2/</sup>	Noviembre					Enero - Noviembre			
	2024	2024	2025	Var. %	Contrib. %	2024	2025	Var. %	Contrib. %
<b>Minería Metálica 2/</b>	<b>100,0</b>			<b>1,0</b>	<b>1,0</b>			<b>-5,9</b>	<b>-5,9</b>
Cobre (TMR)	37,1	13 376	10 338	-22,7	-9,8	124 192	130 383	5,0	1,8
Hierro (TMR)	39,2	1 089 161	1 150 038	5,6	2,2	12 243 668	10 677 261	-12,8	-5,0
Oro (Kg.R.)	0,5	40	51	25,9	0,1	441	461	4,4	0,0
Plata (Kg.R.)	3,9	17 911	17 419	-2,7	-0,1	184 157	196 742	6,8	0,3
Plomo (TMR)	2,6	2 265	2 839	25,3	0,6	28 234	22 096	-21,7	-0,6
Zinc (TMR)	16,7	8 489	14 749	73,7	8,0	150 379	130 055	-13,5	-2,3
<b>Total 2/</b>	<b>100,0</b>			<b>1,0</b>	<b>1,0</b>			<b>-5,9</b>	<b>-5,9</b>

1/ Cifras preliminares, en unidades finas recuperables.

2/ A precios de 2007.

Fuente: INEI, MINEM y Perupetro.

Elaboración: BCRP - Sucursal Huancayo. Departamento de Estudios Económicos.

- La **producción minera** creció 1,0 por ciento en noviembre, debido a la mayor producción de zinc (73,7 por ciento) y hierro (5,6 por ciento), debido a la mayor producción de Nexa Resources y de Shougang Hierro Perú, respectivamente.

### Ica: Crecimiento de la producción minera 1/

(Var.% real respecto a similar mes del año anterior)

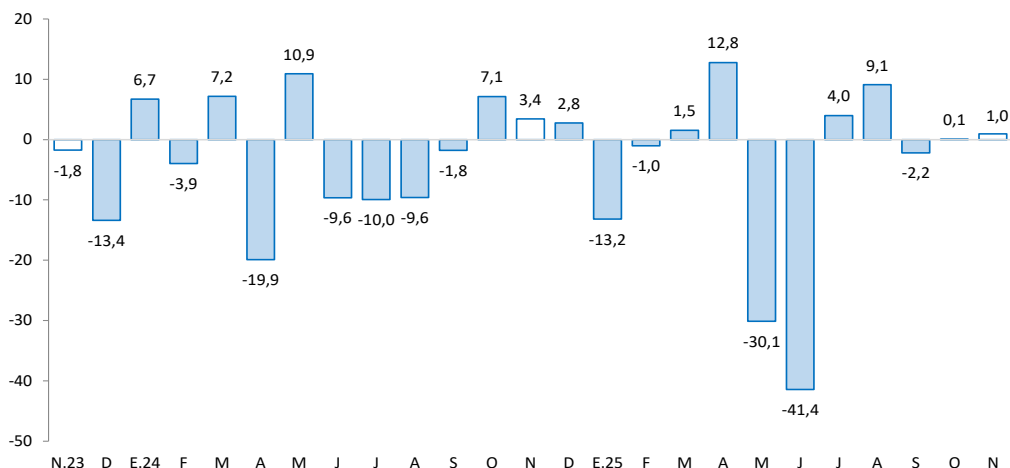

El crédito directo total en la región totalizó S/ 7 009 millones en noviembre y se expandió en 6,0 por ciento con relación a similar mes del año anterior. Influyeron las mayores colocaciones de la Banca Múltiple (9,4 por ciento) y de las Cajas Municipales (6,9 por ciento).

## Ica: Crédito Directo

(En millones de soles con tipo de cambio fijo)

	Estructura %	Saldo en millones de soles con TCF <sup>1/</sup>		Tasa de crecimiento (%)	
		Oct-25	Nov-25	Mes	12 Meses
<b>BN y Agrobanco</b>	<b>6,2</b>	<b>424</b>	<b>432</b>	<b>1,9</b>	<b>37,3</b>
Banco de la Nación	5,9	408	416	2,0	41,6
Agrobanco	0,2	16	16	-0,6	-22,4
<b>Sin BN y Agrobanco</b>	<b>93,8</b>	<b>6 577</b>	<b>6 577</b>	<b>0,0</b>	<b>4,4</b>
Banca Múltiple	64,4	4 537	4 515	-0,5	9,4
Financieras	2,0	142	142	-0,1	-62,3
Cajas Municipales	27,4	1 897	1 919	1,2	6,9
Cajas Rurales	0,0	2	2	-1,4	-0,4
Empresas de Crédito	0,0	0	0	-	-
<b>TOTAL</b>	<b>100,0</b>	<b>7 001</b>	<b>7 009</b>	<b>0,1</b>	<b>6,0</b>
MN	83,9	5 824	5 882	1,0	8,0
ME	16,1	1 178	1 127	-4,3	-3,6
Coef. de Dolarización (%)		16,8	16,1		

1/ Los saldos en moneda extranjera se valúan al tipo de cambio constante de diciembre de 2024 (S/ 3,77)

Fuente: SBS y AFP

Elaboración: BCRP - Sucursal Huancayo, Departamento de Estudios Económicos

La **morosidad** se situó en 5,3 por ciento en noviembre y fue menor en 0,6 de punto porcentual respecto de igual mes del año pasado.

## Ica: Crecimiento del crédito directo

(Var. % nominal con respecto a similar mes del año anterior)

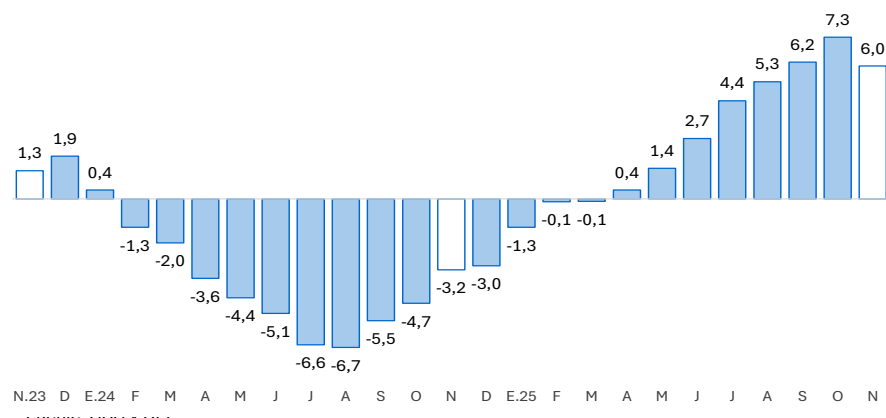

Elaboración: BCRP - Sucursal Huancayo

## Ica: Tasa de morosidad 1/

(Porcentaje)

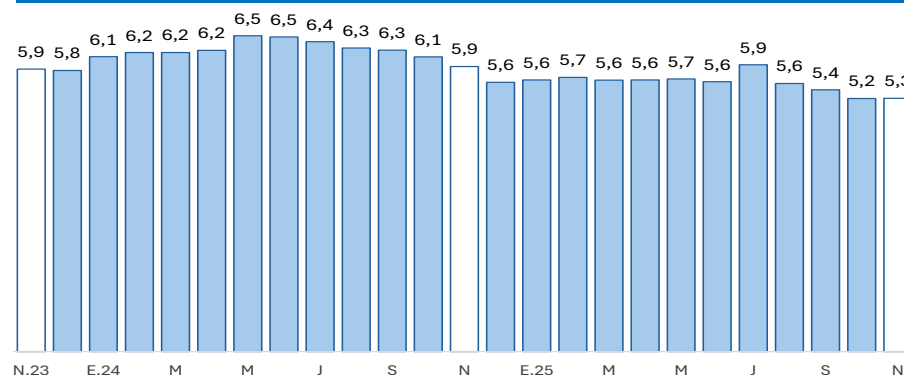

1/ Morosidad = (créditos vencidos + créditos en cobranza judicial) / colocaciones brutas.

Fuente: SBS y AFP.

Elaboración: BCRP - Sucursal Huancayo

Los depósitos sumaron S/ 6 692 millones en noviembre, observando un crecimiento de 11,9 por ciento respecto a similar mes del año previo, por los mayores depósitos de la Banca Múltiple (15,4 por ciento) y de las Cajas Municipales (9,7 por ciento).

## Ica: Depósitos

(Saldos a fin de periodo)

	Estructura % Nov-25	Saldo en millones de soles con TCF <sup>1/</sup>		Tasa de crecimiento (%)	
		Oct-25	Nov-25	Mes	12 Meses
<b>Banco de la Nación</b>	<b>8,7</b>	<b>566</b>	<b>580</b>	<b>2,3</b>	<b>2,2</b>
Banco de la Nación	8,7	566	580	2,3	2,2
<b>Sin BN y Agrobanco</b>	<b>91,3</b>	<b>5 990</b>	<b>6 113</b>	<b>2,1</b>	<b>12,9</b>
Banca Múltiple	68,6	4 485	4 588	2,3	15,4
Financieras	0,2	14	14	-1,5	-77,8
Cajas Municipales	22,6	1 491	1 510	1,3	9,7
Cajas Rurales	0,0	0	0	0,0	-65,4
<b>TOTAL</b>	<b>100,0</b>	<b>6 556</b>	<b>6 692</b>	<b>2,1</b>	<b>11,9</b>
Vista	22,5	1 455	1 505	3,4	12,2
Ahorro	48,2	3 151	3 222	2,3	18,8
A plazo	29,4	1 951	1 965	0,8	2,0
MN	77,6	5 029	5 192	3,2	9,8
ME	22,4	1 527	1 500	-1,8	20,0
Coef. de Dolarización (%)		23,3	22,4		

1/ Los saldos en moneda extranjera se valúan al tipo de cambio constante de diciembre de 2024 (S/ 3,77)

Fuente: SBS y AFP

Elaboración: BCRP - Sucursal Huancayo, Departamento de Estudios Económicos

## Ica: Crecimiento de los depósitos

(Var.% nominal con respecto a similar mes del año anterior)

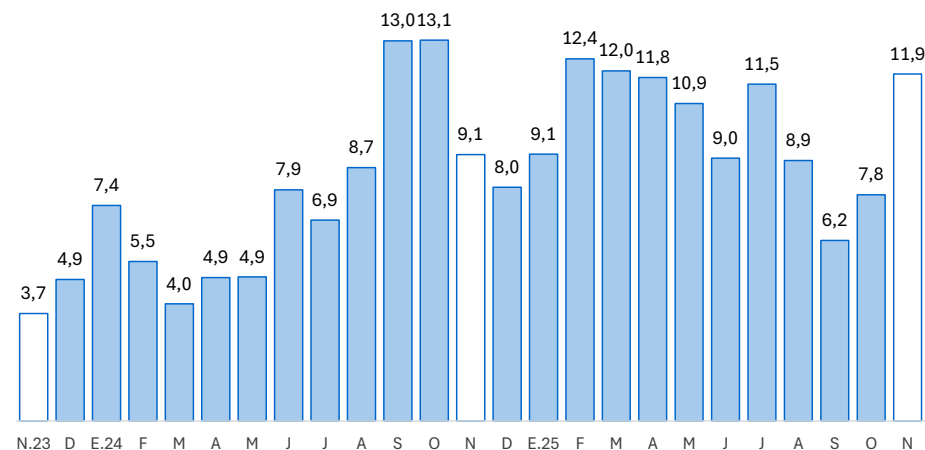

Fuente: SBS y AFP.

Elaboración: BCRP – Sucursal Huancayo

La inversión pública totalizó S/ 157 millones en noviembre, siendo menor en 1,3 por ciento respecto a similar mes del año previo, por la menor ejecución a nivel del Gobierno Nacional (-2,6 por ciento) y Regional (-46,6 por ciento).

## Ica: Ejecución del Presupuesto de Inversiones 1/ 2/

(En millones de soles)

	Estructura	Noviembre			Enero - Noviembre		
		2024	2025	V% Real	2024	2025	V% Real
Gobierno Nacional	41,9	60	60	-2,6	838	525	-38,3
Gobierno Regional	22,7	34	19	-46,6	377	278	-27,4
Gobiernos Locales	35,3	62	79	25,0	661	685	2,2
<b>Total</b>	<b>100,0</b>	<b>157</b>	<b>157</b>	<b>-1,3</b>	<b>1 876</b>	<b>1 488</b>	<b>-21,9</b>

1/ Preliminar. Información actualizada al 30 de noviembre del 2025

Fuente: MEF

Elaboración: BCRP - Sucursal Huancayo. Departamento de Estudios Económicos.

## Ica: Crecimiento de la Ejecución del Presupuesto de Inversiones

(Var.% real)

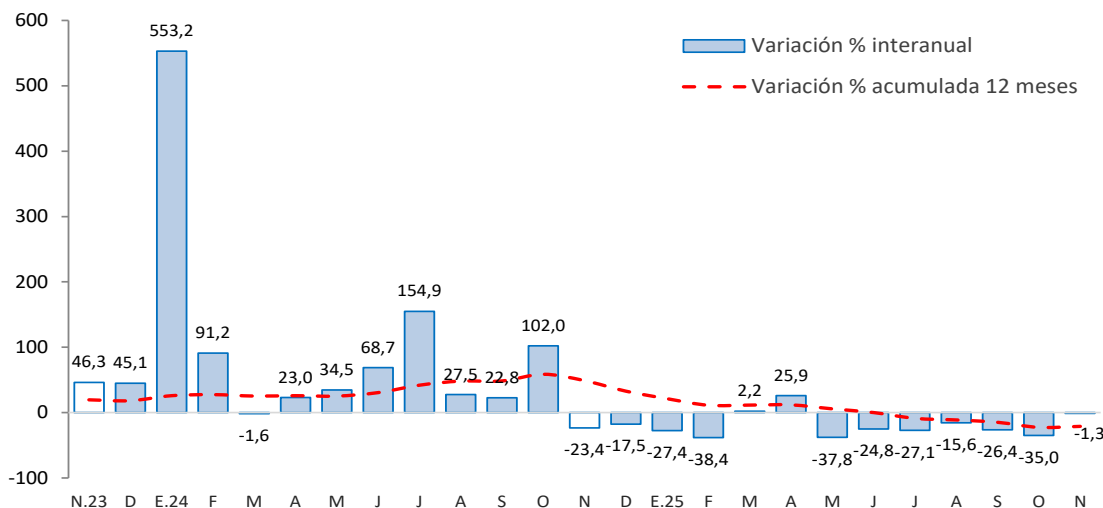

Fuente: MEF

- La **inversión pública** totalizó S/ 157 millones en noviembre y observó una disminución interanual de 1,3 por ciento, por menor ejecución a nivel del Gobierno Nacional (-2,6 por ciento) y Regional (-46,6 por ciento).
- Entre los principales proyectos que se ejecutaron en lo que va del año, a nivel del Gobierno Nacional destacaron el "Mejoramiento y ampliación de servicio de protección ante avenidas extremas en la quebrada Cansas en el distrito de La Tinguíña, provincia de Ica", con un devengado de S/ 233 millones, el "Mejoramiento de la carretera Dv. Los Aquíjes – Dv. Huayacundo Arma, en el distrito de Los Aquíjes, provincia de Ica" con S/ 71,7 millones en gasto devengado y la "Implementación de medidas de prevención para el control de desbordes e inundaciones del río Chíncha, provincia Chíncha" con S/ 40,7 millones en gasto devengado.
- En el Gobierno Regional, el "Afianzamiento hídrico de la cuenca del Río Grande - Santa Cruz - Palpa" con un gasto de S/ 68,0 millones; el "Mejoramiento de los servicios de información en el centro de procesamiento de datos del Gobierno Regional de Ica" con un gasto devengado de S/ 33,9 millones y la "Adquisición de patrulleros y motocicletas para las comisarías de las provincias de Ica, Pisco, Nasca, Chíncha y Palpa" con un gasto de S/ 21,5 millones.
- En los gobiernos locales, el "Mejoramiento y ampliación del servicio de movilidad urbana en interconexión vial que une los distritos de Grocio Prado, Pueblo Nuevo y Chíncha Alta, en la provincia de Chíncha" con un gasto devengado de S/ 16,3 millones, "Mejoramiento y ampliación del servicio de habitabilidad institucional en el palacio municipal del distrito de Pueblo Nuevo, provincia de Chíncha" con un gasto devengado de S/ 11,9 millones; y el "Mejoramiento y ampliación del servicio de movilidad urbana a través de pistas y veredas en los distritos de Pueblo Nuevo y Chíncha Alta, provincia de Chíncha" con un devengado de S/ 11,4 millones.