



BANCO CENTRAL DE RESERVA DEL PERÚ

Ica: Síntesis de Actividad Económica - Octubre 2025 -

**Departamento de Estudios Económicos
Sucursal Huancayo**

Diciembre 2025

Actividad Primaria

- El **sector agropecuario** creció 17,3 por ciento en octubre, respecto del mismo mes de 2024, debido a la mayor producción agrícola (24,3 por ciento) y pecuaria (2,7 por ciento).
- La **actividad pesquera** disminuyó interanualmente en 31,2 por ciento en octubre, debido a la menor extracción para consumo humano directo (-31,2 por ciento) principalmente de congelado.
- La **actividad minera** creció 0,1 por ciento en octubre, debido a la mayor producción de zinc (52,7 por ciento) y hierro (5,4 por ciento).

Otros Indicadores de Actividad Económica

- El **crédito directo total** en la región (S/ 7 001 millones) creció 7,3 por ciento en octubre con relación a similar mes del año pasado, por mayores saldos colocados por la Banca Múltiple (11,5 por ciento) y las Cajas Municipales (6,9 por ciento).
- De otro lado, la **inversión pública** totalizó S/ 154 millones en octubre y observó una disminución de 35,0 por ciento, por menor ejecución a nivel del Gobierno Nacional (-73,1 por ciento) y Regional (-41,9 por ciento).

Ica: Otros indicadores de actividad económica (Variación % respecto a similar mes del año anterior)

	May.25	Jun.25	Jul.25	Ago.25	Set.25	Oct.25
Producción industrial primaria ^{1/}	↑ 5,9	↑ 13,2	↑ 12,1	↑ 3,9	↑ 4,8	↑ 17,1
Arribos a los establec. de hospedaje	↑ 14,9	↑ 6,5	↑ 8,4	↓ -2,0	↑ 1,0	n.d.
Crédito total ^{2/}	↑ 1,4	↑ 2,7	↑ 4,4	↑ 5,3	↑ 6,2	↑ 7,3
Crédito de consumo ^{3/}	↓ -5,3	↓ -3,7	↓ -2,3	↓ -1,1	↓ -0,6	↓ -0,2
Crédito hipotecario ^{3/}	↑ 2,0	↑ 2,2	↑ 2,9	↑ 3,8	↑ 2,9	↑ 2,6
Inversión pública ^{1/}	↓ -37,8	↓ -24,8	↓ -27,1	↓ -15,6	↓ -26,4	↓ -35,0

1/ En términos reales.

2/ Calculado con tipo de cambio fijo.

3/ En términos nominales.

Fuentes: PRODUCE, SBS y AFP, y MEF.

El sector agropecuario creció 17,3 por ciento en octubre debido a la mayor producción agrícola (24,3 por ciento) y pecuaria (2,7 por ciento).

Ica: Producción de principales productos agropecuarios 1/ (En toneladas)

Subsectores	Estructura Porcentual 2024 2/	Octubre			Contribución %	Enero - Octubre			Contribución %
		2024	2025	Var.%		2024	2025	Var.%	
PRODUCCIÓN AGRÍCOLA	65.1				24.3				16.4
Orientado al mercado externo									
Mdo. externo agroindustria 2/	59.7				28.4				18.1
Espárrago	11,7	20 316	18 664	-8,1	-1,5	116 905	105 728	-9,6	-1,2
Uva	16,1	1 908	2 530	32,6	0,3	260 662	370 452	42,1	5,4
Mandarina	4,4	2 726	3 250	19,2	0,1	152 527	164 880	8,1	0,3
Palto	5,3	1 200	0	-100,0	-0,4	171 484	152 191	-11,3	-0,8
Maíz amarillo duro	3,0	9 134	12 262	34,2	0,6	155 668	190 947	22,7	0,8
Arándanos	0,3	11 800	19 100	61,9	19,5	24 517	38 220	55,9	0,1
Tomate	2,5	9 239	12 468	35,0	0,7	54 371	59 896	10,2	0,1
Cebolla cabeza amarilla	1,0	14 794	6 628	-55,2	-1,3	49 571	55 296	11,5	0,1
Alcachofa	1,7	5 623	5 580	-0,8	0,0	33 031	32 533	-1,5	0,0
Pecano	0,6	227	0	-100,0	-0,5	3 236	3 398	5,0	0,0
Algodón 1/	1,0	1	1	81,3	0,0	13 093	10 723	-18,1	-0,2
Tangelo	0,3	0	0	-	0,0	20 363	21 331	4,8	0,0
Páprika	1,0	656	227	-65,5	-0,8	5 489	5 764	5,0	0,1
Pallar grano seco	0,3	1 722	2 904	68,6	1,1	2 511	4 150	65,3	0,2
Orientado al mercado interno :	5.4				-1.7				-5.2
Papa	1,8	8 127	0	-100,0	-1,1	134 870	136 571	1,3	0,0
Zapallo	0,4	1 004	948	-5,6	0,0	31 328	19 534	-37,6	-0,2
Alfalfa	0,3	7 017	7 530	7,3	0,0	88 907	71 570	-19,5	-0,1
Maíz choclo	0,3	7 878	3 733	-52,6	-0,7	9 657	23 371	142,0	0,3
Camote	0,3	2 502	725	-71,0	-0,2	24 858	22 659	-8,8	0,0
PRODUCCIÓN PECUARIA	34.9				2.7				0.9
Huevo	17,6	17 841	17 938	0,5	0,1	179 311	177 461	-1,0	-0,2
Carne de ave 3/	11,8	7 789	8 212	5,4	0,6	81 234	82 022	1,0	0,1
Carne de porcino 3/	2,0	1 399	1 416	1,2	0,0	13 943	15 075	8,1	0,2
SECTOR AGROPECUARIO 1/	100,0				17,3				9,4

1/ Cifras preliminares.

2/ A precios de 2007

3/ Peso neto.

Fuente: MINAGRI

Elaboración: BCRP - Sucursal Huancayo.

- El **subsector agrícola** se expandió 24,3 por ciento en octubre por la mayor producción para el mercado externo y agroindustria (28,4 por ciento) principalmente por la expansión en el volumen de producción de mandarina (19,2 por ciento), arándanos (61,9 por ciento) y maíz amarillo duro (34,2 por ciento), destacando en mandarina por mejores condiciones climáticas que devinieron en una mejora de los rendimientos para esta campaña; en arándanos, por mayores áreas cosechadas y mejores rendimientos por maduración de plantaciones efectuadas en las últimas tres campañas agrícolas; mientras que en maíz amarillo duro, se explicó por reemplazo de cultivos menos rentables como el algodón.
- Respecto al **subsector pecuario** creció en 2,7 por ciento en octubre, por la mayor producción de carnes de ave y porcino (5,4 y 1,2 por ciento, respectivamente). De otro lado, en el periodo acumulado creció en 0,9 por ciento debido a la mayor producción de carne de porcino (8,1 por ciento) y ave (1,0 por ciento).

Ica: Crecimiento de la producción agropecuaria 1/ (Var.% real respecto a similar mes del año anterior)

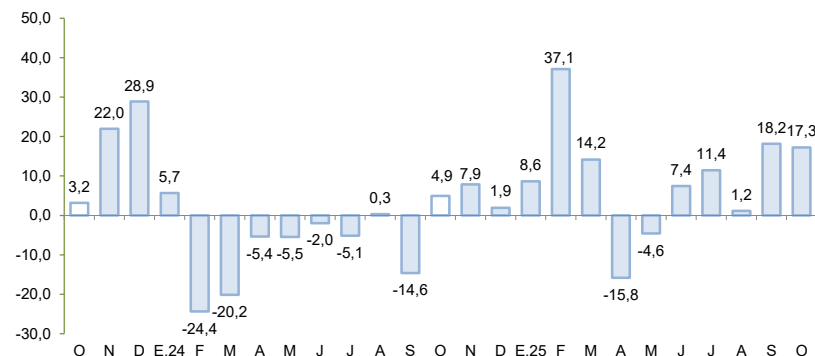

1/ Estimado a precios de 2007

Fuente: MINAGRI

Elaboración: BCRP - Sucursal Huancayo

La producción pesquera disminuyó 31,2 por ciento en octubre, por la menor captura de especies para consumo humano directo.

Ica: Producción Pesquera 1/
(Var. % real respecto al mismo periodo del año anterior)

Destino	Octubre			Enero - Octubre		
	2024	2025	Var. % 2/	2024	2025	Var. % 2/
Consumo Humano Directo			- 31,2			- 4,6
Enlatado	0	24	-	3 807	4 110	8,0
Congelado	616	408	- 33,9	51 927	49 215	- 5,2
Consumo Humano Indirecto			-			214,8
Anchoveta	0	0	-	172 360	542 624	214,8
SECTOR PESCA 2/			- 31,2			55,7

1/ Cifras preliminares.

2/ A precios de 2007.

Fuente: PRODUCE

Elaboración: BCRP - Sucursal Huancayo.

- La **producción pesquera** disminuyó interanualmente en 31,2 por ciento en octubre, debido a la menor extracción para consumo humano directo (-31,2 por ciento) principalmente de congelado.

Cotización de la harina de pescado
(US\$/Tonelada – Hamburgo)

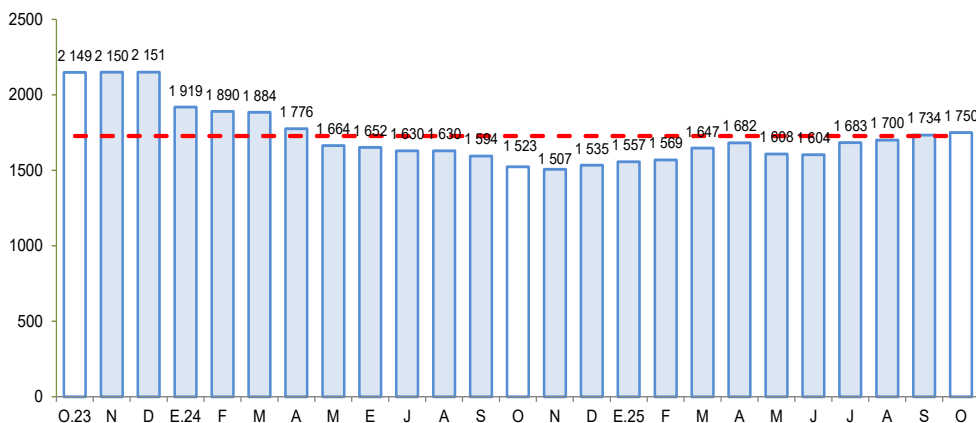

Fuente: Bloomberg.

Elaboración: BCRP – Sucursal Huancayo

La producción minera creció 0,1 por ciento en octubre por la mayor extracción de zinc y hierro.

Ica: Producción Minera 1/

(Var. % real respecto al mismo periodo del año anterior)

Estructura ^{2/}	Octubre					Enero - Octubre			
	2024	2024	2025	Var. %	Contrib. %	2024	2025	Var. %	Contrib. %
Minería Metálica 2/	100,0			0,1	0,1			-6,5	-6,5
Cobre (TMR)	37,1	13 256	10 297	-22,3	-9,5	110 816	120 045	8,3	3,0
Hierro (TMR)	39,2	1 103 819	1 162 917	5,4	2,1	11 154 506	9 527 222	-14,6	-5,8
Oro (Kg.R.)	0,5	39	46	17,5	0,1	401	410	2,2	0,0
Plata (Kg.R.)	3,9	14 830	15 552	4,9	0,2	166 246	179 322	7,9	0,3
Plomo (TMR)	2,6	1 805	2 511	39,1	0,7	25 969	19 257	-25,8	-0,7
Zinc (TMR)	16,7	9 736	14 866	52,7	6,5	141 890	115 307	-18,7	-3,4
Total 2/	100,0			0,1	0,1			-6,5	-6,5

1/ Cifras preliminares, en unidades finas recuperables.

2/ A precios de 2007.

Fuente: INEI, MINEM y Perupetro.

Elaboración: BCRP - Sucursal Huancayo, Departamento de Estudios Económicos.

- La **producción minera** creció 0,1 por ciento en octubre, debido a la mayor producción de zinc (52,7 por ciento) y hierro (5,4 por ciento), debido a la mayor producción de Nexa Resources y de Shougang Hierro Perú, respectivamente.

Ica: Crecimiento de la producción minera 1/

(Var.% real respecto a similar mes del año anterior)

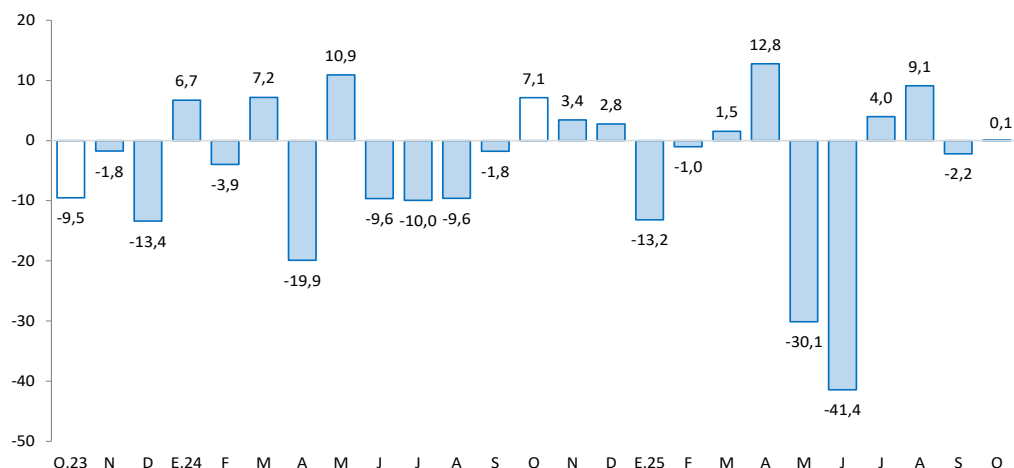

El crédito directo total en la región totalizó S/ 7 001 millones en octubre y se expandió en 7,3 por ciento con relación a similar mes del año anterior. Influyeron las mayores colocaciones de la Banca Múltiple (11,5 por ciento) y de las Cajas Municipales (6,9 por ciento).

Ica: Crédito Directo

(En millones de soles con tipo de cambio fijo)

	Estructura %	Saldo en millones de soles con TCF ^{1/}		Tasa de crecimiento (%)	
		Set-25	Oct-25	Mes	12 Meses
BN y Agrobanco	6,1	346	424	22,7	37,0
Banco de la Nación	5,8	329	408	23,8	41,0
Agrobanco	0,2	17	16	-0,8	-19,9
Sin BN y Agrobanco	93,9	6 524	6 577	0,8	5,8
Banca Múltiple	64,8	4 501	4 537	0,8	11,5
Financieras	2,0	141	142	0,7	-61,7
Cajas Municipales	27,1	1 880	1 897	0,9	6,9
Cajas Rurales	0,0	2	2	3,3	-2,5
Empresas de Crédito	0,0	0	0	-	-
TOTAL	100,0	6 870	7 001	1,9	7,3
MN	83,2	5 745	5 824	1,4	8,0
ME	16,8	1 125	1 178	4,7	3,9
Coef. de Dolarización (%)		16,4	16,8		

1/ Los saldos en moneda extranjera se valúan al tipo de cambio constante de diciembre de 2024 (S/ 3,77)

Fuente: SBS y AFP

Elaboración: BCRP - Sucursal Huancayo, Departamento de Estudios Económicos

La **morosidad** se situó en 5,2 por ciento en octubre y fue menor en 0,9 de punto porcentual respecto de igual mes del año pasado.

Ica: Crecimiento del crédito directo

(Var. % nominal con respecto a similar mes del año anterior)

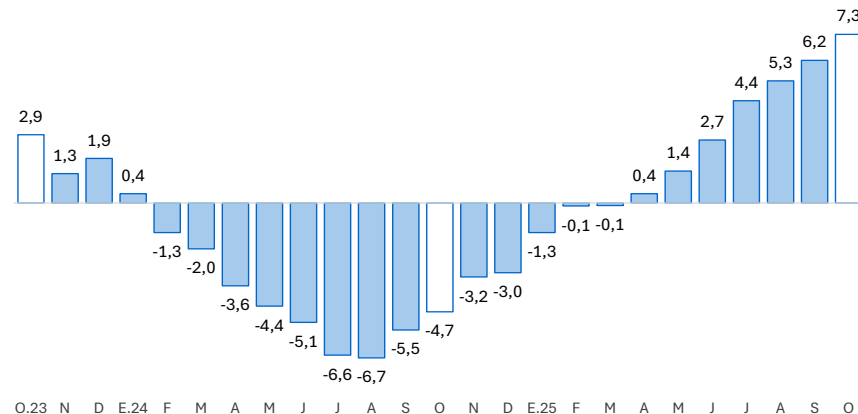

Elaboración: BCRP - Sucursal Huancayo

Ica: Tasa de morosidad 1/

(Porcentaje)

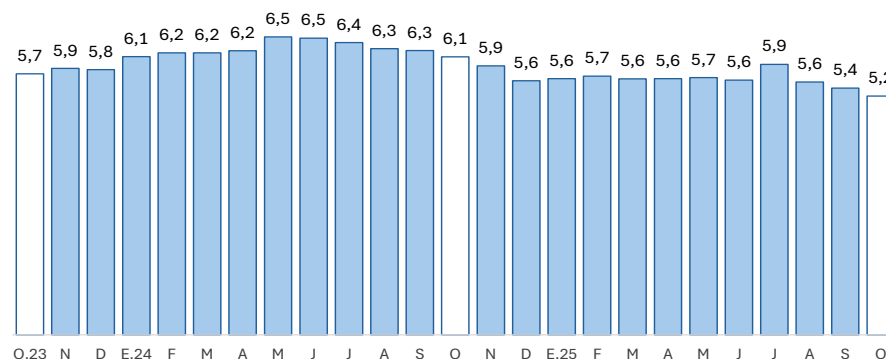

1/ Morosidad = (créditos vencidos + créditos en cobranza judicial) / colocaciones brutas.

Fuente: SBS y AFP.

Elaboración: BCRP - Sucursal Huancayo

Los depósitos sumaron S/ 6 556 millones en octubre, observando un crecimiento de 7,8 por ciento respecto a similar mes del año previo, por los mayores depósitos de la Banca Múltiple (9,3 por ciento) y de las Cajas Municipales (8,7 por ciento).

Ica: Depósitos
(Saldos a fin de periodo)

	Estructura % Oct-25	Saldo en millones de soles con TCF ^{1/}		Tasa de crecimiento (%)	
		Set-25	Oct-25	Mes	12 Meses
Banco de la Nación	8,6	574	566	-1,3	3,0
Banco de la Nación	8,6	574	566	-1,3	3,0
Sin BN y Agrobanco	91,4	5 872	5 990	2,0	8,2
Banca Múltiple	68,4	4 383	4 485	2,3	9,3
Financieras	0,2	14	14	-0,9	-76,6
Cajas Municipales	22,7	1 475	1 491	1,1	8,7
Cajas Rurales	0,0	0	0	-4,9	-65,4
TOTAL	100,0	6 446	6 556	1,7	7,8
Vista	22,2	1 440	1 455	1,1	5,4
Ahorro	48,1	3 061	3 151	2,9	12,6
A plazo	29,8	1 946	1 951	0,2	2,3
MN	76,7	4 943	5 029	1,7	6,0
ME	23,3	1 503	1 527	1,6	13,8
Coef. de Dolarización (%)		23,3	23,3		

1/ Los saldos en moneda extranjera se valúan al tipo de cambio constante de diciembre de 2024 (S/ 3,77)
Fuente: SBS y AFP
Elaboración: BCRP - Sucursal Huancayo, Departamento de Estudios Económicos

Ica: Crecimiento de los depósitos
(Var.% nominal con respecto a similar mes del año anterior)

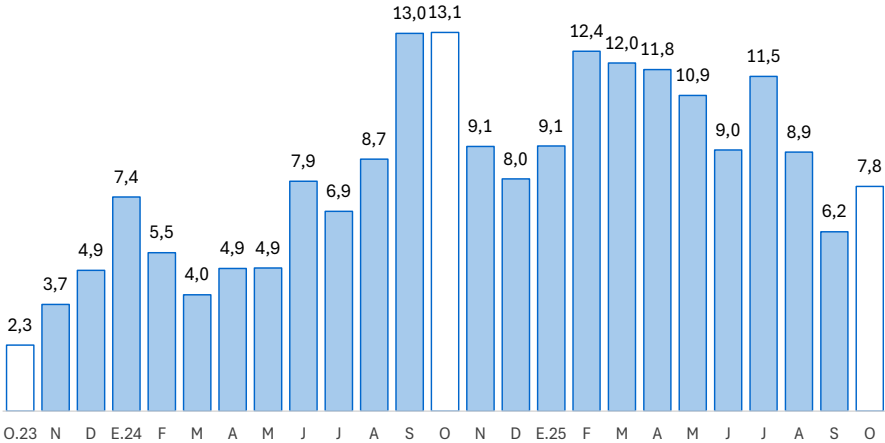

Fuente: SBS y AFP.
Elaboración: BCRP – Sucursal Huancayo

La inversión pública totalizó S/ 154 millones en octubre, siendo menor en 35,0 por ciento respecto a similar mes del año previo, por la menor ejecución a nivel del Gobierno Nacional (-73,1 por ciento) y Regional (-41,9 por ciento).

Ica: Ejecución del Presupuesto de Inversiones 1/ 2/

(En millones de soles)

	Estructura	Octubre			Enero - Octubre		
		2024	2025	V% Real	2024	2025	V% Real
Gobierno Nacional	41,9	95	26	-73,1	777	466	-41,0
Gobierno Regional	22,7	71	42	-41,9	343	259	-25,5
Gobiernos Locales	35,3	68	86	25,4	599	607	-0,2
Total	100,0	234	154	-35,0	1 719	1 331	-23,7

1/ Preliminar. Información actualizada al 31 de octubre del 2025

Fuente: MEF

Elaboración: BCRP - Sucursal Huancayo. Departamento de Estudios Económicos.

Ica: Crecimiento de la Ejecución del Presupuesto de Inversiones

(Var.% real)

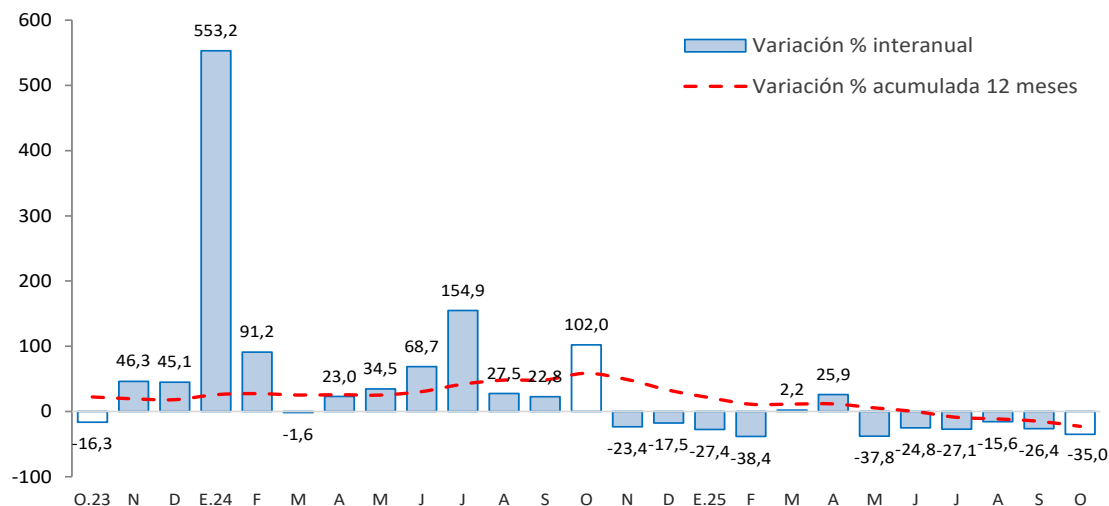

Fuente: MEF

- La **inversión pública** totalizó S/ 154 millones en octubre y observó una disminución interanual de 35,0 por ciento, por menor ejecución a nivel del Gobierno Nacional (-73,1 por ciento) y Regional (-41,9 por ciento).
- Entre los principales proyectos que se ejecutaron en lo que va del año, a nivel del Gobierno Nacional destacaron, "Mejoramiento y ampliación de servicio de protección ante avenidas extremas en la quebrada Cansas en el distrito de La Tinguíña, provincia de Ica", con un devengado de S/ 202 millones, "Mejoramiento de la carretera Dv. Los Aquijes – Dv. Huayacundo Arma, en el distrito de Los Aquijes, provincia de Ica" con S/ 55,6 millones en gasto devengado y "Ampliación de la protección frente a inundaciones en los tramos críticos de los ríos Chico y Matagente en los distritos de Alto Larán, Chincha Baja, El Carmen y Tambo De Mora, en la provincia de Chincha" con un gasto de S/ 35,7 millones.
- En el Gobierno Regional, "Afianzamiento hídrico de la cuenca del Río Grande - Santa Cruz - Palpa" con un gasto de S/ 68,0 millones; "Adquisición de patrulleros y motocicletas para las comisarías de las provincias de Ica, Pisco, Nasca, Chincha y Palpa" con un gasto de S/ 21,5 millones y "Creación del servicio de seguridad ciudadana local en el centro de comando, comunicación y monitoreo del distrito y provincia de Ica" con un gasto devengado de S/ 33,9 millones.
- En los gobiernos locales, "Mejoramiento y ampliación del servicio de movilidad urbana en interconexión vial que une los distritos de Grocio Prado, Pueblo Nuevo y Chincha Alta, en la provincia de Chincha" con un gasto devengado de S/ 16,3 millones, "Mejoramiento del servicio de movilidad urbana en el distrito de Pueblo Nuevo, en la provincia de Chincha" con un gasto devengado de S/ 11,4 millones y "Mejoramiento del servicio de movilidad urbana a través de pistas y veredas en el distrito de Pueblo Nuevo, provincia de Chincha" con un devengado de S/ 11,2 millones.