



BANCO CENTRAL DE RESERVA DEL PERÚ

Ica: Síntesis de Actividad Económica - Setiembre 2025 -

**Departamento de Estudios Económicos
Sucursal Huancayo**

Noviembre 2025

Actividad Primaria

- El **sector agropecuario** creció 18,2 por ciento en setiembre, por la mayor producción agrícola orientada al mercado externo (29,1 por ciento), explicado por el incremento en la producción de palta, arándanos y maíz amarillo duro.
- La **actividad pesquera** disminuyó interanualmente en 62,1 por ciento en setiembre, debido a la menor extracción para consumo humano directo (-62,1 por ciento) principalmente de congelado.
- La **actividad minera** disminuyó 2,2 por ciento en setiembre, debido a la menor producción de cobre (-9,6 por ciento) y hierro (-0,3 por ciento).

Otros Indicadores de Actividad Económica

- El **crédito directo total** en la región (S/ 6 870 millones) creció 6,2 por ciento en setiembre con relación a similar mes del año pasado, por mayores saldos colocados por la Banca Múltiple (11,8 por ciento) y las Cajas Municipales (6,3 por ciento).
- De otro lado, la **inversión pública** totalizó S/ 141 millones en setiembre y observó una disminución de 26,4 por ciento, por menor ejecución a nivel del Gobierno Nacional (-65,1 por ciento) y Regional (-20,5 por ciento).

Ica: Otros indicadores de actividad económica (Variación % respecto a similar mes del año anterior)

| | Abr.25 | May.25 | Jun.25 | Jul.25 | Ago.25 | Set.25 |
|--|---------|---------|---------|---------|---------|---------|
| Producción industrial primaria ^{1/} | ↓ -18,3 | ↑ 5,9 | ↑ 13,2 | ↑ 12,1 | ↑ 3,9 | ↑ 4,8 |
| Arribos a los establec. de hospedaje | ↑ 16,2 | ↑ 15,3 | ↑ 6,0 | ↑ 7,9 | ↑ 46,7 | n.d. |
| Crédito total ^{2/} | ↑ 0,4 | ↑ 1,4 | ↑ 2,7 | ↑ 4,4 | ↑ 5,3 | ↑ 6,2 |
| Crédito de consumo ^{3/} | ↓ -7,2 | ↓ -5,3 | ↓ -3,7 | ↓ -2,3 | ↓ -1,1 | ↓ -0,6 |
| Crédito hipotecario ^{3/} | ↓ -0,6 | ↑ 2,0 | ↑ 2,2 | ↑ 2,9 | ↑ 3,8 | ↑ 2,9 |
| Inversión pública ^{1/} | ↑ 25,9 | ↓ -37,8 | ↓ -24,8 | ↓ -27,1 | ↓ -15,6 | ↓ -26,4 |

1/ En términos reales.

2/ Calculado con tipo de cambio fijo.

3/ En términos nominales.

Fuentes: PRODUCE, SBS y AFP, y MEF.

El sector agropecuario creció 18,2 por ciento en setiembre debido a la mayor producción agrícola (28,1 por ciento) y pecuaria (1,7 por ciento).

Ica: Producción de principales productos agropecuarios 1/
(En toneladas)

| Subsectores | Estructura Porcentual 2024 2/ | Setiembre | | | Contribución % | Enero - Setiembre | | | |
|--------------------------------|-------------------------------------|-----------|--------|--------|-------------------|-------------------|---------|--------|-------------------|
| | | 2024 | 2025 | Var.% | | 2024 | 2025 | Var.% | Contribución % |
| PRODUCCIÓN AGRÍCOLA | 65,1 | | | | 28,1 | | | | 17,5 |
| Orientado al mercado externo | | | | | | | | | 13,2 |
| Mdo. externo agroindustria 2/ | 59,7 | | | | 29,1 | | | | 16,6 |
| Espárrago | 11,7 | 21 829 | 20 747 | -5,0 | -1,1 | 96 589 | 87 064 | -9,9 | -1,1 |
| Uva | 16,1 | 1 620 | 1 140 | -29,6 | -0,2 | 258 754 | 367 922 | 42,2 | 6,0 |
| Mandarina | 4,4 | 13 636 | 14 033 | 2,9 | 0,1 | 149 801 | 161 629 | 7,9 | 0,3 |
| Palto | 5,3 | 5 500 | 6 898 | 25,4 | 0,6 | 170 284 | 152 191 | -10,6 | -0,8 |
| Maíz amarillo duro | 3,0 | 11 922 | 21 815 | 83,0 | 2,2 | 146 534 | 178 684 | 21,9 | 0,8 |
| Arándanos | 0,3 | 4 500 | 9 506 | 111,3 | 15,1 | 12 717 | 19 120 | 50,3 | 0,0 |
| Tomate | 2,5 | 3 560 | 1 848 | -48,1 | -0,4 | 45 133 | 47 428 | 5,1 | 0,1 |
| Cebolla cabeza amarilla | 1,0 | 6 344 | 13 061 | 105,9 | 1,2 | 34 777 | 48 668 | 39,9 | 0,3 |
| Alcachofa | 1,7 | 12 110 | 11 827 | -2,3 | -0,1 | 27 408 | 26 953 | -1,7 | 0,0 |
| Pecano | 0,6 | 404 | 0 | -100,0 | -1,0 | 3 009 | 3 398 | 12,9 | 0,1 |
| Algodón 1/ | 1,0 | 0 | 0 | - | 0,0 | 13 092 | 10 722 | -18,1 | -0,2 |
| Tangelo | 0,3 | 451 | 0 | -100,0 | -0,1 | 20 363 | 21 331 | 4,8 | 0,0 |
| Páprika | 1,0 | 665 | 279 | -58,1 | -0,8 | 4 833 | 5 538 | 14,6 | 0,2 |
| Pallar grano seco | 0,3 | 368 | 896 | 143,2 | 0,6 | 789 | 1 247 | 58,1 | 0,1 |
| Orientado al mercado interno : | 5,4 | | | | 17,2 | | | | -2,0 |
| Papa | 1,8 | 19 342 | 17 061 | -11,8 | -0,3 | 126 743 | 136 571 | 7,8 | 0,2 |
| Zapallo | 0,4 | 7 062 | 1 672 | -76,3 | -0,8 | 30 324 | 18 586 | -38,7 | -0,2 |
| Alfalfa | 0,3 | 6 720 | 5 125 | -23,7 | -0,1 | 81 890 | 64 040 | -21,8 | -0,1 |
| Maíz choclo | 0,3 | 391 | 15 661 | 3901,8 | 2,9 | 1 779 | 19 639 | 1003,9 | 0,4 |
| Camote | 0,3 | 1 730 | 1 768 | 2,2 | 0,0 | 22 356 | 21 934 | -1,9 | 0,0 |
| PRODUCCIÓN PECUARIA | 34,9 | | | | 1,7 | | | | 0,6 |
| Huevo | 17,6 | 17 998 | 18 059 | 0,3 | 0,1 | 161 470 | 159 523 | -1,2 | -0,2 |
| Carne de ave 3/ | 11,8 | 8 262 | 8 401 | 1,7 | 0,2 | 73 445 | 73 810 | 0,5 | 0,1 |
| Carne de porcino 3/ | 2,0 | 1 369 | 1 412 | 3,1 | 0,1 | 12 545 | 13 659 | 8,9 | 0,2 |
| SECTOR AGROPECUARIO 1/ | 100,0 | | | | 18,2 | | | | 8,4 |

1/ Cifras preliminares.

2/ A precios de 2007

3/ Peso neto.

Fuente: MINAGRI

Elaboración: BCRP - Sucursal Huancayo.

- El **subsector agrícola** se expandió en 28,1 por ciento en setiembre por la mayor producción para el mercado externo y agroindustria (29,1 por ciento) principalmente por la expansión en el volumen de producción de palta (25,4 por ciento), arándanos (111,3 por ciento) y maíz amarillo duro (83,0 por ciento), destacando en palta por un retraso en la maduración del cultivo; en arándanos, por mayores áreas cosechadas y mejores rendimientos por maduración de plantaciones efectuadas en las últimas tres campañas agrícolas; mientras que en maíz amarillo duro, se explicó por reemplazo de cultivos menos rentables como el algodón.
- Respecto al **subsector pecuario** creció en 1,7 por ciento en setiembre, sustentado en la mayor producción de carnes de ave y porcino (1,7 y 3,1 por ciento, respectivamente). De otro lado, en el periodo acumulado el subsector creció en 0,7 por ciento debido a la mayor producción de carne de porcino (8,9 por ciento) y ave (0,5 por ciento).

Ica: Crecimiento de la producción agropecuaria 1/
(Var.% real respecto a similar mes del año anterior)

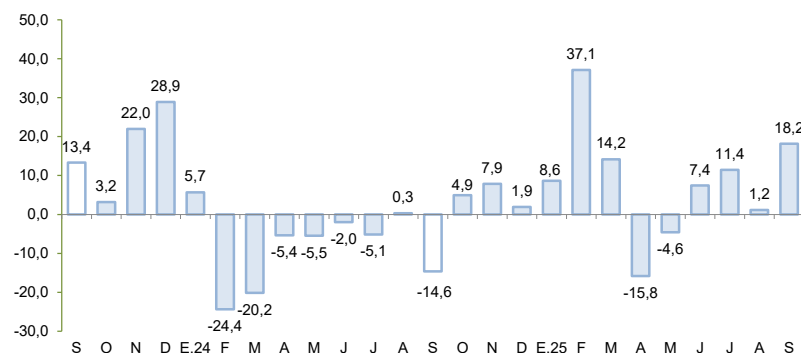

1/ Estimado a precios de 2007

Fuente: MINAGRI

Elaboración: BCRP - Sucursal Huancayo

La producción pesquera disminuyó 62,1 por ciento en setiembre, por la menor captura de especies para consumo humano directo.

Ica: Producción Pesquera 1/

(Var. % real respecto al mismo periodo del año anterior)

| Destino | Setiembre | | | Enero - Setiembre | | |
|---------------------------------|-----------|-------|---------------|-------------------|---------|--------------|
| | 2024 | 2025 | Var. % 2/ | 2024 | 2025 | Var. % 2/ |
| Consumo Humano Directo | | | - 62,1 | | | - 4,3 |
| Enlatado | 0 | 22 | - | 3 807 | 4 087 | 7,3 |
| Congelado | 8 044 | 3 032 | - 62,3 | 51 310 | 48 808 | - 4,9 |
| Consumo Humano Indirecto | | | - | | | 214,8 |
| Anchoveta | 0 | 0 | - | 172 360 | 542 624 | 214,8 |
| SECTOR PESCA 2/ | | | - 62,1 | | | 56,4 |

1/ Cifras preliminares.

2/ A precios de 2007.

Fuente: PRODUCE

Elaboración: BCRP - Sucursal Huancayo.

- La **producción pesquera** interanualmente en 62,1 por ciento en setiembre, debido a la menor extracción para consumo humano directo (-62,1 por ciento) principalmente de congelado.

Cotización de la harina de pescado

(US\$/Tonelada – Hamburgo)

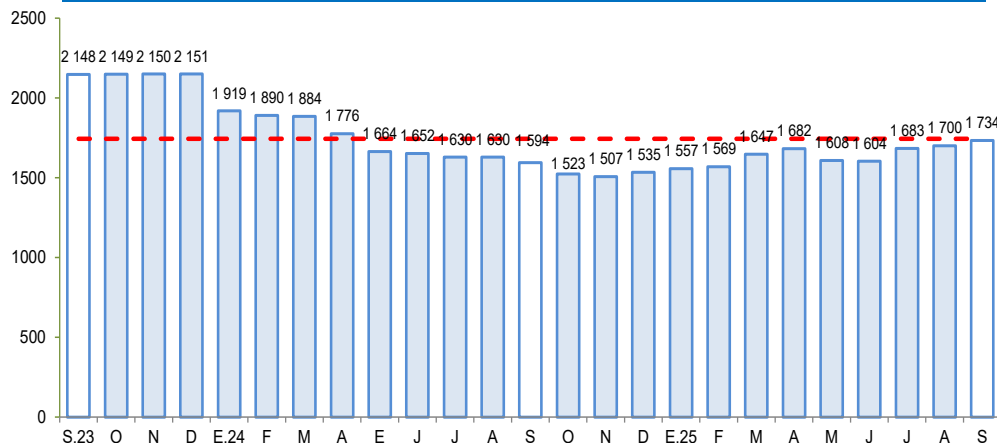

Fuente: Bloomberg.

Elaboración: BCRP – Sucursal Huancayo

La producción minera disminuyó 2,2 por ciento en setiembre por la menor extracción de cobre y hierro.

Ica: Producción Minera 1/

(Var. % real respecto al mismo periodo del año anterior)

| Estructura ^{2/} | Setiembre | | | | | Enero - Setiembre | | | |
|----------------------------|--------------|-----------|-----------|-------------|-------------|-------------------|-----------|-------------|-------------|
| | 2024 | 2024 | 2025 | Var. % | Contrib. % | 2024 | 2025 | Var. % | Contrib. % |
| Minería Metálica 2/ | 100,0 | | | -2,2 | -2,2 | | | -7,3 | -7,3 |
| Cobre (TMR) | 37,1 | 12 685 | 11 468 | -9,6 | -3,8 | 97 560 | 109 747 | 12,5 | 4,4 |
| Hierro (TMR) | 39,2 | 1 126 462 | 1 123 268 | -0,3 | -0,1 | 10 050 687 | 8 364 305 | -16,8 | -6,6 |
| Oro (Kg.R.) | 0,5 | 43 | 51 | 17,7 | 0,1 | 362 | 364 | 0,6 | 0,0 |
| Plata (Kg.R.) | 3,9 | 17 323 | 17 766 | 2,6 | 0,1 | 151 416 | 163 771 | 8,2 | 0,3 |
| Plomo (TMR) | 2,6 | 2 458 | 2 835 | 15,3 | 0,4 | 24 164 | 16 747 | -30,7 | -0,9 |
| Zinc (TMR) | 16,7 | 12 963 | 13 882 | 7,1 | 1,1 | 132 154 | 100 440 | -24,0 | -4,5 |
| Total 2/ | 100,0 | | | -2,2 | -2,2 | | | -7,3 | -7,3 |

1/ Cifras preliminares, en unidades finas recuperables.

2/ A precios de 2007.

Fuente: INEI, MINEM y Perupetro.

Elaboración: BCRP - Sucursal Huancayo. Departamento de Estudios Económicos.

- La **producción minera** disminuyó 2,2 por ciento en setiembre, debido a la menor producción de cobre (-9,6 por ciento) y hierro (-0,3 por ciento).

Ica: Crecimiento de la producción minera 1/

(Var.% real respecto a similar mes del año anterior)

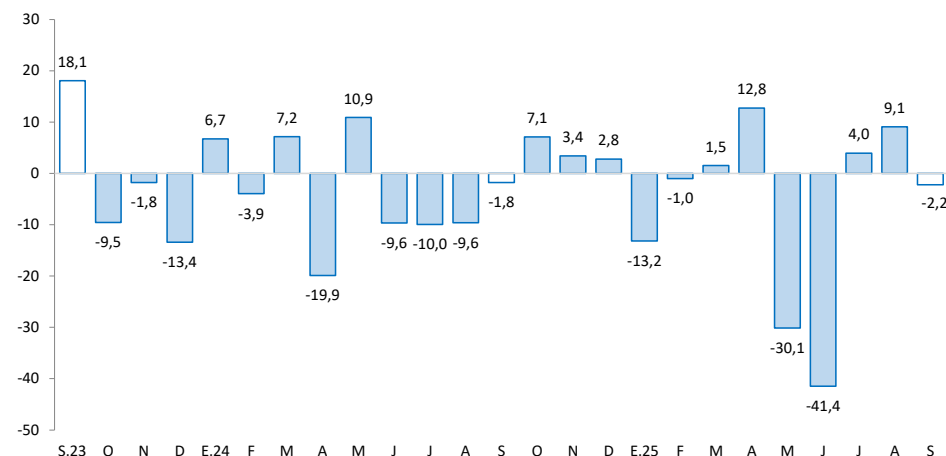

El crédito directo total en la región totalizó S/ 6 870 millones en setiembre y se expandió en 6,2 por ciento con relación a similar mes del año anterior. Influyeron las mayores colocaciones de la Banca Múltiple (11,8 por ciento) y de las Cajas Municipales (6,3 por ciento).

Ica: Crédito Directo

(En millones de soles con tipo de cambio fijo)

| | Estructura % | Saldo en millones de soles con TCF ^{1/} | | Tasa de crecimiento (%) | |
|---------------------------|--------------|--|--------------|-------------------------|-------------|
| | | Set-25 | Ago-25 | Mes | 12 Meses |
| BN y Agrobanco | 5,0 | 346 | 346 | 0,0 | 12,7 |
| Banco de la Nación | 4,8 | 329 | 329 | 0,2 | 15,1 |
| Agrobanco | 0,2 | 17 | 17 | -3,5 | -19,6 |
| Sin BN y Agrobanco | 95,0 | 6 433 | 6 524 | 1,4 | 5,8 |
| Banca Múltiple | 65,5 | 4 415 | 4 501 | 1,9 | 11,8 |
| Financieras | 2,1 | 140 | 141 | 0,5 | -61,6 |
| Cajas Municipales | 27,4 | 1 876 | 1 880 | 0,3 | 6,3 |
| Cajas Rurales | 0,0 | 2 | 2 | 1,9 | -5,4 |
| Empresas de Crédito | 0,0 | 0 | 0 | - | - |
| TOTAL | 100,0 | 6 779 | 6 870 | 1,3 | 6,2 |
| MN | 83,6 | 5 700 | 5 745 | 0,8 | 7,4 |
| ME | 16,4 | 1 079 | 1 125 | 4,3 | 0,2 |
| Coef. de Dolarización (%) | | 15,9 | 16,4 | | |

1/ Los saldos en moneda extranjera se valúan al tipo de cambio constante de diciembre de 2024 (S/ 3,77)

Fuente: SBS y AFP

Elaboración: BCRP - Sucursal Huancayo, Departamento de Estudios Económicos

La **morosidad** se situó en 5,4 por ciento en setiembre y fue menor en 0,9 de punto porcentual respecto de igual mes del año pasado.

Ica: Crecimiento del crédito directo

(Var. % nominal con respecto a similar mes del año anterior)

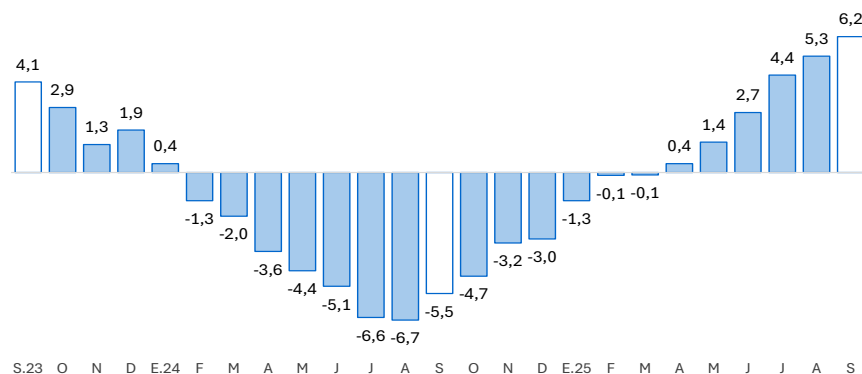

Fuente: SBS y AFP.

Elaboración: BCRP - Sucursal Huancayo

Ica: Tasa de morosidad 1/

(Porcentaje)

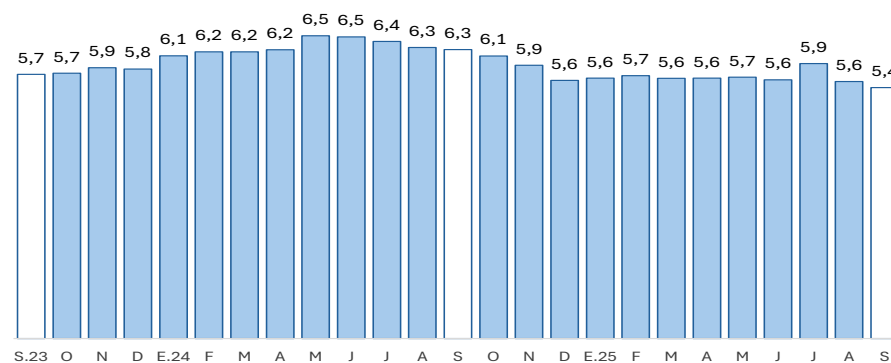

1/ Morosidad = (créditos vencidos + créditos en cobranza judicial) / colocaciones brutas.

Fuente: SBS y AFP.

Elaboración: BCRP - Sucursal Huancayo

Los depósitos sumaron S/ 6 446 millones en setiembre, observando un crecimiento de 6,2 por ciento respecto a similar mes del año previo, por los mayores depósitos de la Banca Múltiple (10,1 por ciento) y de las Cajas Municipales (8,8 por ciento).

Ica: Depósitos
(Saldos a fin de periodo)

| | Estructura % Set-25 | Saldo en millones de soles con TCF ^{1/} | | Tasa de crecimiento (%) | |
|---------------------------|------------------------|---|--------|-------------------------|----------|
| | | Ago-25 | Set-25 | Mes | 12 Meses |
| Banco de la Nación | 8,9 | 567 | 574 | 1,3 | -15,1 |
| Banco de la Nación | 8,9 | 567 | 574 | 1,3 | -15,1 |
| Sin BN y Agrobanco | 91,1 | 5 868 | 5 872 | 0,1 | 8,8 |
| Banca Múltiple | 68,0 | 4 381 | 4 383 | 0,1 | 10,1 |
| Financieras | 0,2 | 14 | 14 | -0,4 | -75,6 |
| Cajas Municipales | 22,9 | 1 473 | 1 475 | 0,1 | 8,8 |
| Cajas Rurales | 0,0 | 0 | 0 | 4,8 | -70,2 |
| TOTAL | 100,0 | 6 435 | 6 446 | 0,2 | 6,2 |
| Vista | 22,3 | 1 406 | 1 440 | 2,4 | -4,9 |
| Ahorro | 47,5 | 3 081 | 3 061 | -0,7 | 14,7 |
| A plazo | 30,2 | 1 948 | 1 946 | -0,1 | 3,1 |
| MN | 76,7 | 4 961 | 4 943 | -0,4 | 3,3 |
| ME | 23,3 | 1 474 | 1 503 | 2,0 | 16,8 |
| Coef. de Dolarización (%) | | 22,9 | 23,3 | | |

1/ Los saldos en moneda extranjera se valúan al tipo de cambio constante de diciembre de 2024 (S/ 3,77)
Fuente: SBS y AFP
Elaboración: BCRP - Sucursal Huancayo, Departamento de Estudios Económicos

Ica: Crecimiento de los depósitos
(Var.% nominal con respecto a similar mes del año anterior)

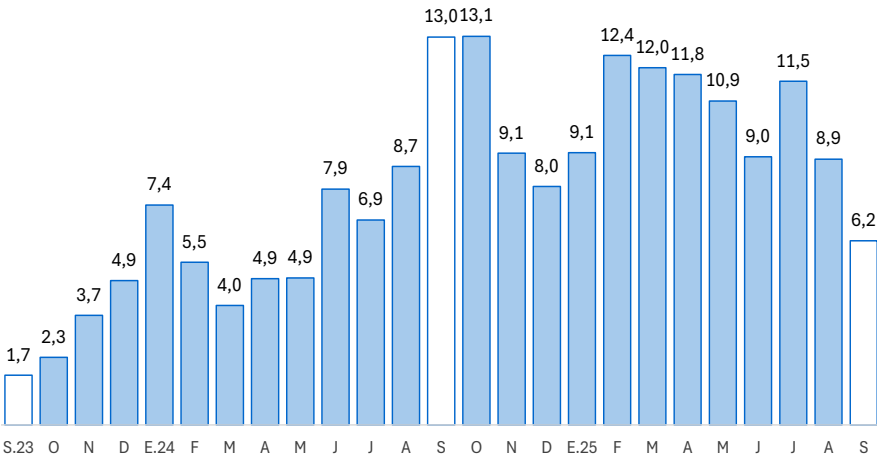

Fuente: SBS y AFP.
Elaboración: BCRP – Sucursal Huancayo

La inversión pública totalizó S/ 141 millones en setiembre, siendo menor en 26,4 por ciento respecto a similar mes del año previo, por la menor ejecución a nivel del Gobierno Nacional (-65,1 por ciento) y Regional (-20,5 por ciento).

Ica: Ejecución del Presupuesto de Inversiones 1/ 2/

(En millones de soles)

| Estructura | Setiembre | | | | Enero - Setiembre | | |
|-------------------|--------------|------------|------------|--------------|-------------------|--------------|--------------|
| | 2024 | 2024 | 2025 | V% Real | 2024 | 2025 | V% Real |
| Gobierno Nacional | 41,9 | 84 | 30 | -65,1 | 683 | 440 | -36,6 |
| Gobierno Regional | 22,7 | 33 | 27 | -20,5 | 271 | 217 | -21,1 |
| Gobiernos Locales | 35,3 | 71 | 84 | 16,4 | 531 | 520 | -3,5 |
| Total | 100,0 | 189 | 141 | -26,4 | 1 485 | 1 177 | -22,0 |

1/ Preliminar. Información actualizada al 30 de setiembre del 2025

Fuente: MEF

Elaboración: BCRP - Sucursal Huancayo. Departamento de Estudios Económicos.

Ica: Crecimiento de la Ejecución del Presupuesto de Inversiones

(Var.% real)

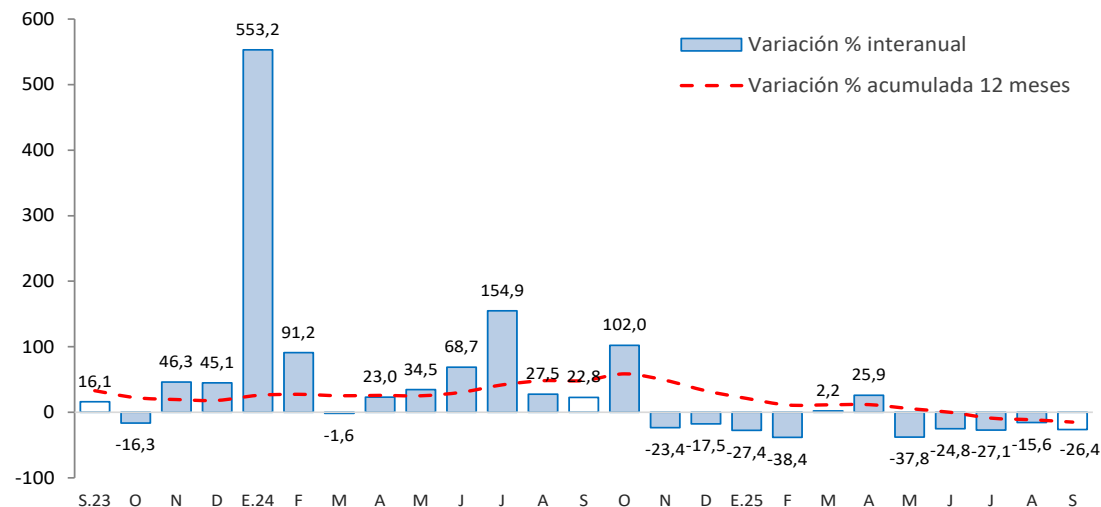

Fuente: MEF

- La **inversión pública** totalizó S/ 141 millones en setiembre y observó una disminución interanual de 26,4 por ciento, por menor ejecución a nivel del Gobierno Nacional (-65,1 por ciento) y Regional (-20,5 por ciento).
- Entre los principales proyectos que se ejecutaron en lo que va del año, a nivel del Gobierno Nacional destacaron, "Mejoramiento y ampliación de servicio de protección ante avenidas extremas en la quebrada Cansas en el distrito de La Tinguíña, provincia de Ica", con un devengado de S/ 202 millones, "Mejoramiento de la carretera Dv. Los Aquijes – Dv. Huayacundo Arma, en el distrito de Los Aquijes, provincia de Ica" con S/ 55,6 millones en gasto devengado y "Ampliación del servicio de protección frente a inundaciones en los ríos Chico y Matagente en los distritos de Alto Larán, Chincha Baja, El Carmen y Tambo De Mora, en la provincia de Chincha" con un gasto de S/ 35,7 millones.
- En el Gobierno Regional, "Afianzamiento hídrico de la cuenca del Río Grande - Santa Cruz - Palpa" con un gasto de S/ 68,0 millones; "Adquisición de patrulleros y motocicletas para las comisarías de las provincias de Ica, Pisco, Nasca, Chincha y Palpa" con un gasto de S/ 21,5 millones y "Creación del servicio de seguridad ciudadana en el centro de comando, control, comunicación y monitoreo del distrito y provincia de Ica" con un gasto devengado de S/ 15,0 millones.
- En los gobiernos locales, "Mejoramiento y ampliación del servicio de movilidad urbana en interconexión vial que une los distritos de Grocio Prado, Pueblo Nuevo y Chincha Alta, en la provincia de Chincha" con un gasto devengado de S/ 16,3 millones, "Mejoramiento del servicio de movilidad urbana en el distrito de Pueblo Nuevo, en la provincia de Chincha" con un gasto devengado de S/ 11,4 millones y "Mejoramiento del servicio de movilidad urbana a través de pistas y veredas en el distrito de Pueblo Nuevo, provincia de Chincha" con un devengado de S/ 7,8 millones.