



BANCO CENTRAL DE RESERVA DEL PERÚ

Huánuco: Síntesis de Actividad Económica - Noviembre 2025 -

**Departamento de Estudios Económicos
Sucursal Huancayo**

Enero de 2026

Actividad Primaria

- El **sector agropecuario** evidenció un crecimiento del 6,2 por ciento interanual en noviembre, debido a la expansión de la actividad agrícola (10,1 por ciento), no obstante la reducción del subsector pecuario (-6,7 por ciento). El sector aumentó en 8,5 por ciento entre enero y noviembre, con relación a similar periodo de 2024, sustentado por la mayor oferta del subsector agrícola (12,4 por ciento), contrarrestado parcialmente por la disminución en la actividad pecuaria (-3,0 por ciento).
- La **actividad minera** registró un comportamiento positivo en noviembre al crecer la producción en 27,4 por ciento interanual, explicado por la mayor oferta de cobre (4,9 por ciento), plata (5,5 por ciento), plomo (14,5 por ciento) y zinc (37,6 por ciento). Entre enero y noviembre, se contrajo en 6,5 por ciento, respecto de similar periodo de 2024, ante la disminución de la producción de cobre (-8,8 por ciento), plata (-4,0 por ciento), plomo (-29,7 por ciento) y zinc (-2,1 por ciento).

Otros Indicadores de Actividad Económica

- Los **despachos de cemento** registraron resultados positivos por quince meses consecutivos. En noviembre, aumentaron en 18,0 por ciento interanual, explicado por una mayor demanda para inversión pública y privada. Los despachos crecieron en 16,3 por ciento entre enero y noviembre, comparado a similar periodo de 2024, influenciado por la expansión de la ejecución de obras públicas en todos los niveles de gobierno, además de la demanda privada.
- El **crédito directo total** alcanzó S/ 3 014 millones en noviembre último, lo que significó un aumento del 8,9 por ciento interanual, influido por los mayores montos colocados por la Banco de la Nación, Agrobanco, Cajas Municipales, Banca Múltiple y Cajas Rurales.
- La **inversión pública** totalizó S/ 152 millones en noviembre, mayor en 8,5 por ciento en términos reales respecto a similar mes de 2024, ante la expansión en los municipios, debido al crecimiento de los devengados en los sectores de transporte, agropecuaria, educación y vivienda. Entre enero y noviembre, alcanzó S/ 1 334 millones, significando un crecimiento de 37,6 por ciento en términos reales respecto a similar periodo de 2024, influenciado por el Gobierno Nacional y los municipios.

Huánuco: Otros indicadores de actividad económica
(Variación % respecto a similar mes del año anterior)

	Jun.25	Jul.25	Ago.25	Set.25	Oct.25	Nov.25
Despachos de cemento 1/	📈 28,4	📈 14,8	📈 14,7	📈 19,7	📈 25,8	📈 18,0
Crédito total 2/	📈 7,1	📈 7,7	📈 8,2	📈 8,6	📈 8,4	📈 8,9
Crédito de consumo 2/	📈 5,6	📈 7,0	📈 8,6	📈 9,5	📈 10,0	📈 10,5
Crédito hipotecario 2/	📈 6,6	📈 4,9	📈 4,8	📈 4,3	📈 1,8	📈 1,7
Inversión pública 1/	📈232,0	📈 50,5	📈 24,9	📈 16,1	📈 60,4	📈 8,5

1/ En términos reales.
2/ En términos nominales.
Fuentes: UNACEM, SBS y MEF.

La actividad agropecuaria creció en 6,2 por ciento interanual en noviembre, justificado por la actividad agrícola. El sector aumentó en 8,5 por ciento entre enero y noviembre, con relación a similar periodo de 2024, sustentado por el subsector agrícola.

Huánuco: Producción de principales productos agropecuarios 1/

(Miles de toneladas)

Subsectores	Estructura Porcentual 2024 /2	Noviembre			Enero - Noviembre		
		2 024	2 025	Var. %	2 024	2 025	Var. %
AGRÍCOLA	74,7			10,1			12,4
Orientada al mercado interno 2/	61,4			10,8			13,0
Papa	24,3	128,1	143,7	12,2	645,1	785,2	21,7
Platano	5,3	19,3	19,3	0,2	212,7	215,5	1,3
Arroz	5,2	6,7	8,0	18,6	87,4	100,0	14,4
Yuca	1,8	5,3	6,5	22,4	73,0	77,0	5,5
Olluco	0,7	0,1	0,3	76,9	20,3	21,6	6,1
Maíz amiláceo	1,2	0,0	0,0	-	15,1	17,3	14,4
Piña	0,3	1,2	2,0	63,0	9,8	13,4	36,9
Arveja grano verde	0,8	0,8	0,9	20,3	13,5	12,8	-4,8
Orientada al mercado externo y agroindustria 2/	13,3			3,5			15,6
Cacao	5,9	1,2	1,2	2,9	16,0	16,3	2,4
Café	4,3	0,3	0,4	23,3	12,9	14,5	12,3
Maíz amarillo duro	2,1	2,7	2,3	-15,4	44,0	54,9	24,7
PECUARIO	25,3			-6,7			-3,0
Vacuno 3/	16,6	4,8	4,4	-8,1	51,1	49,4	-3,2
Porcino 3/	2,7	0,9	0,9	-0,8	9,9	10,2	2,8
Ovino 3/	1,6	0,4	0,4	3,8	4,4	4,7	6,6
Leche	3,6	5,0	4,5	-11,0	58,5	51,9	-11,2
SECTOR AGROPECUARIO	100,0			6,2			8,5

1/ Cifras preliminares.

2/ Estimado a precios de 2007.

3/ Peso de animales en pie.

Fuente: MINAGRI.

Elaboración: BCRP - Sucursal Huancayo. Departamento de Estudios Económicos.

- El subsector **agrícola** creció en 10,1 por ciento interanual en noviembre, debido a la expansión de la oferta de papa, arroz, yuca, piña, arveja verde, olluco, café y cacao. En el caso de papa, debido al incremento de siembras en las zonas productoras, motivadas por el aumento de los precios en chacra.
- La actividad agrícola se expandió en 12,4 por ciento interanual entre enero y noviembre, influenciado por la mayor producción de papa, plátano, arroz, maíz amiláceo, piña, olluco, yuca, trigo, maíz amarillo duro, café y cacao.
- La producción **pecuaria** se redujo en 6,7 por ciento en noviembre, respecto de similar mes de 2024, debido a la menor producción de leche, huevo y carnes de, vacuno, porcino, caprino y ave. Entre enero y noviembre, decreció en 3,0 por ciento respecto a similar periodo de 2024, destacando la disminución en la oferta de leche, lana, huevo y carnes de, vacuno, ave y alpaca, entre los principales.

La actividad minera creció en 27,4 por ciento interanual en noviembre, ante la mayor producción de cobre, plata, plomo y zinc. Entre enero y noviembre, se contrajo en 6,5 por ciento, respecto de similar periodo de 2024.

Huánuco: Producción Minera 1/

(Var. % real respecto al mismo periodo del año anterior)

	Estructura ^{2/}	Noviembre				Enero - Noviembre			
		2024	2025	Var. %	Contrib. %	2024	2025	Var. %	Contrib. %
Minería Metálica 2/	100,0			27,4	27,4			-6,5	-6,5
Cobre (TMR)	7,4	161	168	4,9	0,4	1 830	1 668	-8,8	-0,7
Plata (Kg.R.)	12,9	3 867	4 078	5,5	0,8	45 291	43 468	-4,0	-0,5
Plomo (TMR)	12,8	653	747	14,5	1,7	9 892	6 957	-29,7	-3,9
Zinc (TMR)	66,9	3 072	4 227	37,6	24,6	41 233	40 352	-2,1	-1,4
Total 2/	100,0			27,4	27,4			-6,5	-6,5

1/ Cifras preliminares, en unidades finas recuperables.

2/ A precios de 2007.

Fuente: INEI y MINEM.

Elaboración: BCRP - Sucursal Huancayo. Departamento de Estudios Económicos.

- La **actividad minera** registró un comportamiento positivo en noviembre al crecer la producción en 27,4 por ciento interanual, explicado por la mayor oferta de cobre (4,9 por ciento), plata (5,5 por ciento), plomo (14,5 por ciento) y zinc (37,6 por ciento).
- Entre enero y noviembre, se contrajo en 6,5 por ciento, respecto de similar periodo de 2024, sustentado por la disminución de la producción de cobre (-8,8 por ciento), plata (-4,0 por ciento), plomo (-29,7 por ciento) y zinc (-2,1 por ciento).
- La producción del departamento se concentra en la minera Raura, ubicada en la cumbre de la Cordillera Occidental, entre los departamentos de Huánuco (provincia de Lauricocha, distrito de San Miguel de Cauri) y Lima (provincia de Oyón).

Huánuco: Crecimiento de la producción minera 1/

(Var.% real respecto a similar mes del año anterior)

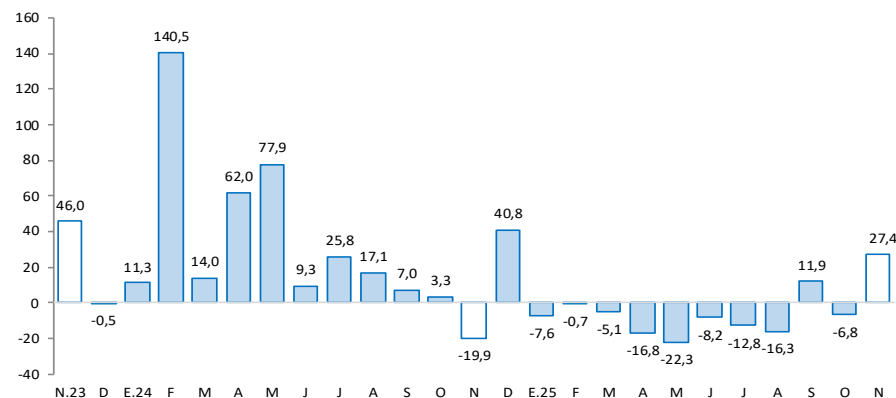

1/ Estimado a precios de 2007

Fuente: MINEM.

Los despachos de cemento crecieron en 18,0 por ciento interanual en noviembre, explicado por una mayor demanda para inversión privada y pública. Entre enero y noviembre, aumentaron en 16,3 por ciento, respecto de similar periodo de 2024.

Huánuco: Despachos de cemento (Var.% respecto a similar mes del año anterior)

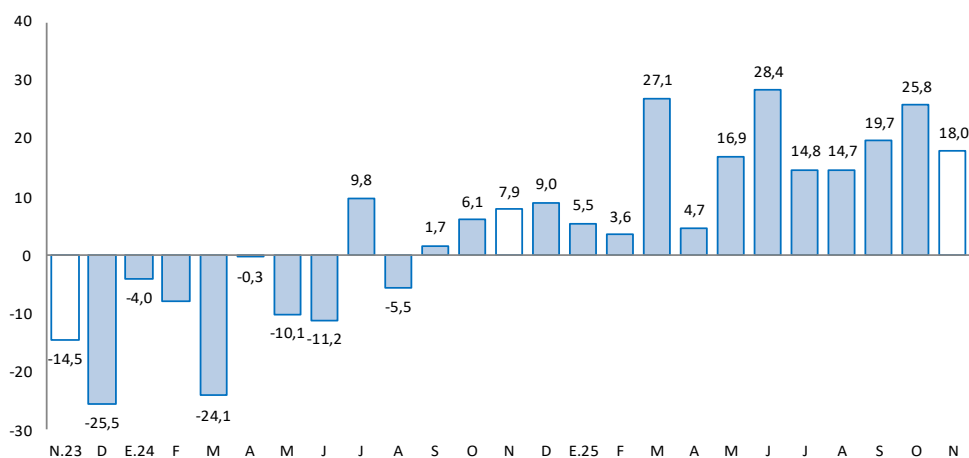

Fuente: UNACEM.

- Los **despachos de cemento** registraron resultados positivos por quince meses consecutivos. En noviembre, aumentaron en 18,0 por ciento interanual, explicado por una mayor demanda para inversión pública y privada.
- Los despachos crecieron en 16,3 por ciento entre enero y noviembre, comparado a similar periodo de 2024, influenciado por la expansión de la ejecución de obras públicas en todos los niveles de gobierno, además de la demanda privada.

El crédito directo total creció en 8,9 por ciento interanual en noviembre, influenciado por los mayores créditos a empresas, consumo e hipotecario.

Huánuco: Crédito Directo

(Saldos a fin de periodo en millones de soles, con Tipo de Cambio Fijo)

	Estructura % Nov-25	Saldo en millones de soles con TCF ^{1/}		Tasa de crecimiento (%)	
		Oct-25	Nov-25	Mes	12 Meses
BN y Agrobanco	9,4	277	285	2,6	16,1
Banco de la Nación	8,9	259	267	2,8	15,9
Agrobanco	0,6	18	18	-0,6	19,0
Sin BN y Agrobanco	90,6	2 695	2 729	1,3	8,2
Banca Múltiple	57,1	1 699	1 720	1,2	17,9
Financieras	6,1	184	185	0,6	-34,1
Cajas Municipales	25,6	759	771	1,6	5,5
Cajas Rurales	1,8	52	53	1,6	1,6
TOTAL	100,0	2 972	3 014	1,4	8,9
MN	99,6	2 959	3 001	1,4	8,9
ME	0,4	14	13	-6,8	5,7
Coef. de Dolarización (%)		0,5	0,4		

1/ Los saldos en moneda extranjera se valúan al tipo de cambio constante de diciembre de 2024 (\$/ 3,77)

Fuente: SBS y AFP

Elaboración: BCRP - Sucursal Huancayo, Departamento de Estudios Económicos

- La **morosidad** alcanzó 4,8 por ciento en noviembre último, menor en 0,9 de punto porcentual comparado a similar mes de 2024, registrando los mayores ratios en Agrobanco (34,5 por ciento), Cajas Rurales (8,1 por ciento), Banca Múltiple (5,2 por ciento), Financieras (4,9 por ciento) y Cajas Municipales (3,9 por ciento).

Huánuco: Crecimiento del crédito directo

(Var.% con respecto a similar mes del año anterior, con Tipo de Cambio Fijo)

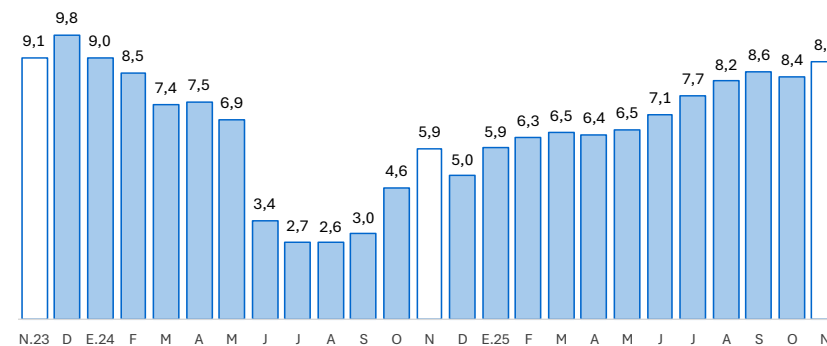

Fuente: SBS y AFP.

Huánuco: Tasa de morosidad 1/

(Porcentaje)

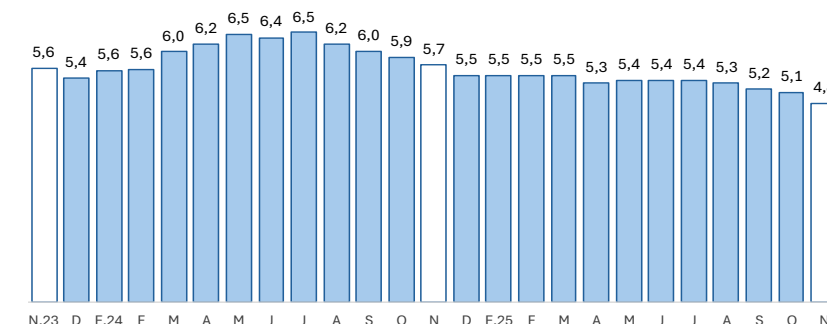

1/ Morosidad = (créditos vencidos + créditos en cobranza judicial) / créditos totales.

Fuente: SBS y AFP.

Los depósitos en Huánuco crecieron en 17,4 por ciento interanual en noviembre, debido a la mayor captación de depósitos a la vista, en ahorro y a plazo.

Huánuco: Depósitos					
(Saldos a fin de periodo en millones de soles, con Tipo de Cambio Fijo)					
	Estructura %	Saldo en millones de soles con TCF ^{1/}		Tasa de crecimiento (%)	
		Nov-25	Oct-25	Mes	12 Meses
Banco de la Nación	21,8	533	531	-0,5	5,9
Banco de la Nación	21,8	533	531	-0,5	5,9
Sin BN y Agrobanco	78,2	1 822	1 903	4,4	21,0
Banca Múltiple	61,2	1 420	1 490	4,9	27,4
Financieras	1,0	24	24	1,7	-38,3
Cajas Municipales	15,7	372	382	2,7	7,1
Cajas Rurales	0,3	7	7	0,5	0,1
TOTAL	100,0	2 356	2 433	3,3	17,4
Vista	16,0	370	389	5,1	39,1
Ahorro	62,2	1 466	1 513	3,2	18,1
A plazo	21,8	520	532	2,3	3,7
MN	89,0	2 093	2 166	3,5	15,3
ME	11,0	262	268	1,9	37,9
Coef. de Dolarización (%)		11,1	11,0		

1/ Los saldos en moneda extranjera se valúan al tipo de cambio constante de diciembre de 2024 (S/ 3,77)
Fuente: SBS y AFP
Elaboración: BCRP - Sucursal Huancayo, Departamento de Estudios Económicos

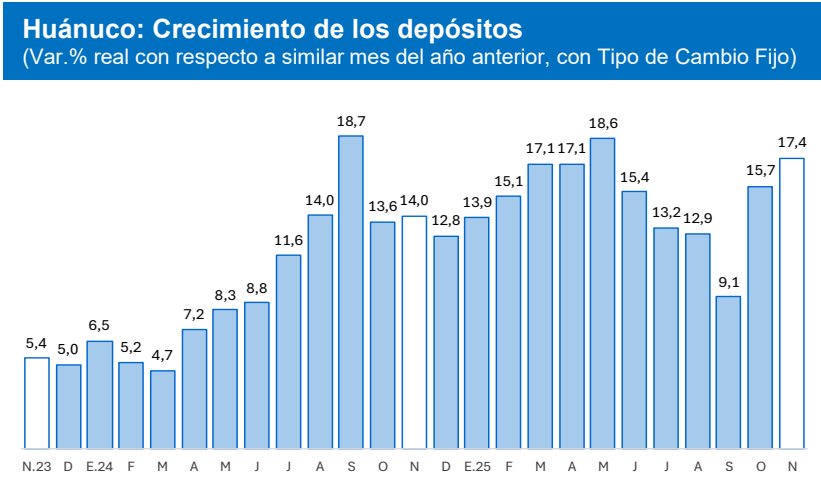

Fuente: SBS y AFP.

La inversión pública creció en 8,5 por ciento interanual en noviembre, ante el incremento en los municipios. Entre enero y noviembre, aumentó en 37,6 por ciento, comparado a similar periodo de 2024.

Huánuco: Ejecución del presupuesto público de inversiones 1/ 2/ (En millones de soles)

	Estructura 2024	Noviembre			Enero - Noviembre		
		2024	2025	V% Real	2024	2025	V% Real
Gobierno Nacional	34,5	53	51	-5,2	340	547	58,6
Gobierno Regional	32,9	37	36	-4,2	301	284	-6,9
Gobiernos Locales	32,6	48	65	33,5	315	503	57,4
Total	100,0	139	152	8,5	955	1 334	37,6

1/ Preliminar. Información actualizada al 30 de noviembre de 2025

Fuente: MEF

Elaboración: BCRP - Sucursal Huancayo. Departamento de Estudios Económicos.

La inversión totalizó S/ 152 millones en noviembre, mayor en 8,5 por ciento en términos reales respecto a similar mes de 2024, ante la expansión en los municipios, debido al crecimiento de los devengados en los sectores de transporte, agropecuaria, educación y vivienda. Entre enero y noviembre, acumuló S/ 1 334 millones, significando un crecimiento de 37,6 por ciento en términos reales respecto a similar periodo de 2024, influenciado por el Gobierno Nacional y los municipios.

- Entre los **principales proyectos** que se ejecutaron entre enero y noviembre, en el Gobierno Nacional destacaron, “Rehabilitación y mejoramiento de la carretera Puente Rancho - Pano - Chaglla - Abra Alegría” con un gasto devengado de S/ 180 millones; y “Mejoramiento de la carretera Huánuco - Conococha, sector: Huánuco - La Unión - Huallanca” con un gasto de S/ 128 millones.
- En el Gobierno Regional, destacaron, “Mejoramiento, rehabilitación y ampliación del sistema de agua potable y alcantarillado de la ciudad de Ambo” con un gasto devengado de S/ 13 millones; y “Construcción de pistas y veredas en urbanizaciones del distrito de Amarilis, provincia de Huánuco” con un gasto de S/ 11 millones.
- En los gobiernos locales, resaltaron, “Mejoramiento del servicio de salud Huácar, distrito de Huácar, provincia de Ambo” con un gasto de S/ 13 millones; e “Instalación, ampliación y mejoramiento de la infraestructura e implementación de la I.E. La Punta, distrito de Umari, provincia de Pachitea” con un gasto de S/ 11 millones.

Huánuco: Crecimiento de la ejecución del presupuesto público de inversiones (Var. % real)

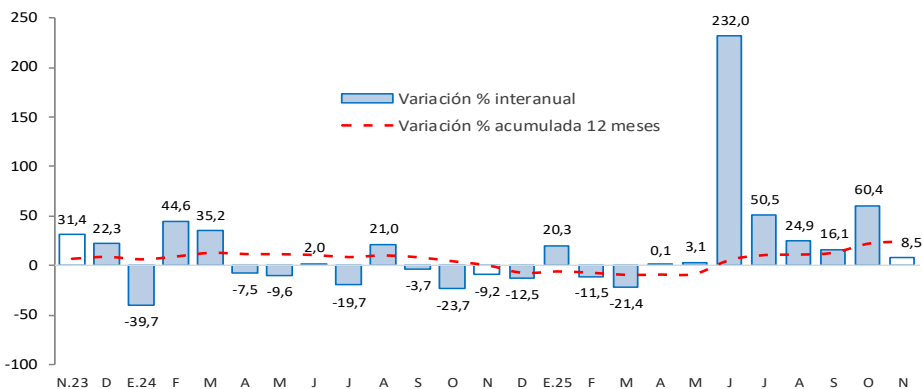

Fuente: MEF.