



BANCO CENTRAL DE RESERVA DEL PERÚ

Huánuco: Síntesis de Actividad Económica - Octubre 2025 -

**Departamento de Estudios Económicos
Sucursal Huancayo**

Diciembre de 2025

Actividad Primaria

- El **sector agropecuario** evidenció un crecimiento del 4,2 por ciento interanual en octubre, justificado por la expansión de la actividad agrícola (7,9 por ciento), no obstante la reducción del subsector pecuario (-6,7 por ciento). El sector aumentó en 8,7 por ciento entre enero y octubre, con relación a similar periodo de 2024, sustentado por la mayor oferta del subsector agrícola (12,7 por ciento), contrarrestado parcialmente por la disminución en la actividad pecuaria (-2,7 por ciento).
- La **actividad minera** registró un comportamiento negativo en su producción en octubre al decrecer en 6,8 por ciento interanual, explicado por la menor oferta de cobre (-6,0 por ciento), plata (-1,4 por ciento), plomo (-26,0 por ciento) y zinc (-5,0 por ciento). Entre enero y octubre, se contrajo en 9,3 por ciento, respecto de similar periodo de 2024, debido a la disminución de la producción de cobre (-10,1 por ciento), plata (-4,9 por ciento), plomo (-32,8 por ciento) y zinc (-5,3 por ciento).

Otros Indicadores de Actividad Económica

- Los **despachos de cemento** registraron resultados positivos por catorce meses consecutivos. En octubre, aumentaron en 25,8 por ciento interanual, ante una mayor demanda para inversión pública y privada. Los despachos crecieron en 16,1 por ciento entre enero y octubre, comparado a similar periodo de 2024, influenciado por la expansión de la ejecución de obras públicas en todos los niveles de gobierno, además de la demanda privada.
- El **crédito directo total** alcanzó S/ 2 972 millones en octubre último, lo que significó un aumento del 8,4 por ciento interanual, influido por los mayores montos colocados por la Banco de la Nación, Agrobanco, Cajas Municipales, Banca Múltiple y Cajas Rurales. Asimismo, crecieron los créditos en moneda nacional (8,4 por ciento) y extranjera (14,2 por ciento).
- La **inversión pública** totalizó S/ 205 millones en octubre, mayor en 60,4 por ciento en términos reales respecto a similar mes de 2024, debido a la expansión en todos los niveles de gobierno. Entre enero y octubre, alcanzó S/ 1 181 millones, significando un crecimiento de 42,5 por ciento en términos reales respecto a similar periodo de 2024, influenciado por el Gobierno Nacional y los municipios.

Huánuco: Otros indicadores de actividad económica
(Variación % respecto a similar mes del año anterior)

	May.25	Jun.25	Jul.25	Ago.25	Set.25	Oct.25
Despachos de cemento 1/	16,9	28,4	14,8	14,7	19,7	25,8
Crédito total 2/	6,5	7,1	7,7	8,2	8,6	8,4
Crédito de consumo 2/	4,2	5,6	7,0	8,6	9,5	10,0
Crédito hipotecario 2/	10,1	6,6	4,9	4,8	4,3	1,8
Inversión pública 1/	3,1	232,0	50,5	24,9	16,1	60,4

1/ En términos reales.
2/ En términos nominales.
Fuentes: UNACEM, SBS y MEF.

La actividad agropecuaria creció en 4,2 por ciento interanual en octubre, justificado por la actividad agrícola. El sector aumentó en 8,7 por ciento entre enero y octubre, con relación a similar periodo de 2024, sustentado por el subsector agrícola.

Huánuco: Producción de principales productos agropecuarios 1/

(Miles de toneladas)

Subsectores	Estructura Porcentual 2024 /2	Octubre			Enero - Octubre		
		2 024	2 025	Var. %	2 024	2 025	Var. %
AGRICOLA	74,7			7,9			12,7
Orientada al mercado interno 2/	61,4			7,6			13,3
Papa	24,3	83,1	87,9	5,7	517,0	641,4	24,1
Platano	5,3	19,2	18,6	-3,1	193,4	196,1	1,4
Arroz	5,2	6,7	8,7	30,6	80,7	92,0	14,1
Yuca	1,8	6,2	7,4	18,8	67,7	70,5	4,1
Olluco	0,7	0,0	0,0	-	20,2	21,3	5,5
Maiz amilaceo	1,2	0,0	0,0	-	15,1	17,3	14,4
Trigo	0,7	0,0	0,0	200,0	12,3	12,6	2,5
Arveja grano verde	0,8	0,8	0,7	-7,7	12,7	11,9	-6,3
Orientada al mercado externo y agroindustria 2/	13,3			9,7			16,8
Cacao	5,9	1,2	1,3	3,6	14,7	15,1	2,4
Cafe	4,3	0,6	0,6	13,7	12,6	14,1	12,0
Maiz amarillo duro	2,1	4,5	5,4	19,6	41,4	52,6	27,3
PECUARIO	25,3			-6,7			-2,7
Vacuno 3/	16,6	4,5	4,2	-6,1	46,3	45,0	-2,8
Porcino 3/	2,7	1,0	0,9	-8,4	9,0	9,3	3,2
Ovino 3/	1,6	0,4	0,4	4,1	4,0	4,3	6,9
Leche	3,6	5,0	4,3	-13,9	53,4	47,5	-11,2
SECTOR AGROPECUARIO	100,0			4,2			8,7

1/ Cifras preliminares.

2/ Estimado a precios de 2007.

3/ Peso de animales en pie.

Fuente: MINAGRI.

Elaboración: BCRP - Sucursal Huancayo. Departamento de Estudios Económicos.

■ El subsector **agrícola** creció en 4,2 por ciento interanual en octubre, debido a la expansión de la oferta de papa, arroz, yuca, piña, trigo, café, cacao y maíz amarillo duro. En el caso de papa, debido al incremento de siembras en las zonas productoras, motivadas por el aumento de los precios en chacra.

■ La actividad agrícola se expandió en 12,7 por ciento interanual entre enero y octubre, influenciado por la mayor producción de papa, plátano, arroz, maíz amiláceo, piña, olluco, trigo, naranja, maíz amarillo duro, café y cacao.

■ La producción **pecuaria** se redujo en 6,7 por ciento en octubre, respecto de similar mes de 2024, debido a la menor producción de leche, fibra de alpaca, huevo y carnes de, vacuno, porcino, caprino y ave. Entre enero y octubre, decreció en 2,7 por ciento respecto a similar periodo de 2024, destacando la disminución en la oferta de leche, lana, huevo y carnes de, vacuno, ave y alpaca, entre los principales.

La actividad minera decreció en 6,8 por ciento interanual en octubre, ante la mayor producción de cobre, plata, plomo y zinc. Entre enero y octubre, se contrajo en 9,3 por ciento, respecto de similar periodo de 2024.

Huánuco: Producción Minera 1/

(Var. % real respecto al mismo periodo del año anterior)

	Estructura ^{2/}		Octubre			Enero - Octubre			
	2024	2024	2025	Var. %	Contrib. %	2024	2025	Var. %	Contrib. %
Minería Metálica 2/	100,0			-6,8	-6,8			-9,3	-9,3
Cobre (TMR)	7,4	168	158	-6,0	-0,4	1 669	1 500	-10,1	-0,7
Plata (Kg.R.)	12,9	3 782	3 728	-1,4	-0,2	41 424	39 390	-4,9	-0,6
Plomo (TMR)	12,8	732	542	-26,0	-2,7	9 239	6 210	-32,8	-4,3
Zinc (TMR)	66,9	4 135	3 927	-5,0	-3,6	38 162	36 126	-5,3	-3,5
Total 2/	100,0			-6,8	-6,8			-9,3	-9,3

1/ Cifras preliminares, en unidades finas recuperables.

2/ A precios de 2007.

Fuente: INEI y MINEM.

Elaboración: BCRP - Sucursal Huancayo. Departamento de Estudios Económicos.

- La **actividad minera** registró un comportamiento negativo en su producción en octubre al decrecer en 6,8 por ciento interanual, explicado por la menor oferta de cobre (-6,0 por ciento), plata (-1,4 por ciento), plomo (-26,0 por ciento) y zinc (-5,0 por ciento).
- Entre enero y octubre, se contrajo en 9,3 por ciento, respecto de similar periodo de 2024, sustentado por la disminución de la producción de cobre (-10,1 por ciento), plata (-4,9 por ciento), plomo (-32,8 por ciento) y zinc (-5,3 por ciento).
- La producción del departamento se concentra en la minera Raura, ubicada en la cumbre de la Cordillera Occidental, entre los departamentos de Huánuco (provincia de Lauricocha, distrito de San Miguel de Cauri) y Lima (provincia de Oyón).

Huánuco: Crecimiento de la producción minera 1/

(Var.% real respecto a similar mes del año anterior)

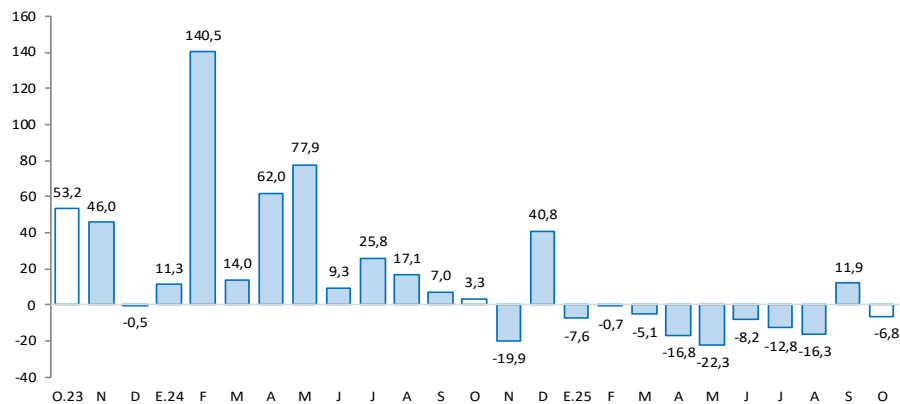

1/ Estimado a precios de 2007

Fuente: MINEM.

Los despachos de cemento crecieron en 25,8 por ciento interanual en octubre, explicado por una mayor demanda para inversión privada y pública. Entre enero y octubre, aumentaron en 16,1 por ciento, respecto de similar periodo de 2024.

Huánuco: Despachos de cemento (Var.% respecto a similar mes del año anterior)

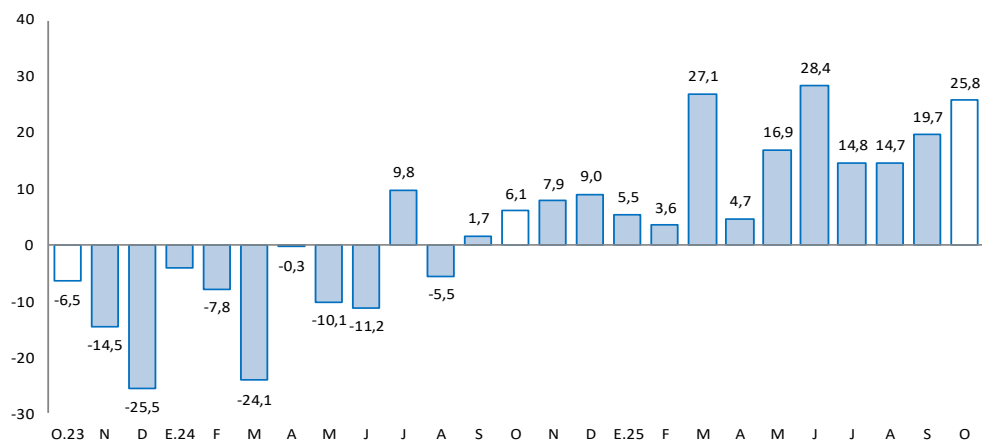

Fuente: UNACEM.

- Los **despachos de cemento** registraron resultados positivos por catorce meses consecutivos. En octubre, aumentaron en 25,8 por ciento interanual, explicado por una mayor demanda para inversión pública y privada.
- Los despachos crecieron en 16,1 por ciento entre enero y octubre, comparado a similar periodo de 2024, influenciado por la expansión de la ejecución de obras públicas en todos los niveles de gobierno, además de la demanda privada.

El crédito directo total creció en 8,4 por ciento interanual en octubre, influenciado por los mayores créditos a empresas, consumo e hipotecario.

Huánuco: Crédito Directo

(Saldos a fin de periodo en millones de soles, con Tipo de Cambio Fijo)

	Estructura %	Saldo en millones de soles con TCF ^{1/}		Tasa de crecimiento (%)	
		Oct-25	Set-25	Mes	12 Meses
BN y Agrobanco	9,3	281	277	-1,3	15,6
Banco de la Nación	8,7	263	259	-1,5	15,1
Agrobanco	0,6	18	18	1,2	22,8
Sin BN y Agrobanco	90,7	2 665	2 695	1,1	7,7
Banca Múltiple	57,2	1 683	1 699	1,0	17,1
Financieras	6,2	180	184	2,6	-34,2
Cajas Municipales	25,5	751	759	1,1	5,5
Cajas Rurales	1,8	52	52	1,1	0,6
Empresas de Crédito	0,0	0	0	-	-
TOTAL	100,0	2 946	2 972	0,9	8,4
MN	99,5	2 934	2 959	0,8	8,4
ME	0,5	12	14	9,6	14,2
Coef. de Dolarización (%)		0,4	0,5		

1/ Los saldos en moneda extranjera se valúan al tipo de cambio constante de diciembre de 2024 (S/ 3,77)

Fuente: SBS y AFP

Elaboración: BCRP - Sucursal Huancayo, Departamento de Estudios Económicos

- La **morosidad** alcanzó 5,1 por ciento en octubre último, menor en 0,8 de punto porcentual comparado a similar mes de 2024, registrando los mayores ratios en Agrobanco (34,4 por ciento), Cajas Rurales (8,2 por ciento), Financieras (5,5 por ciento), Banca Múltiple (5,4 por ciento) y Cajas Municipales (4,2 por ciento).

Huánuco: Crecimiento del crédito directo

(Var.% con respecto a similar mes del año anterior, con Tipo de Cambio Fijo)

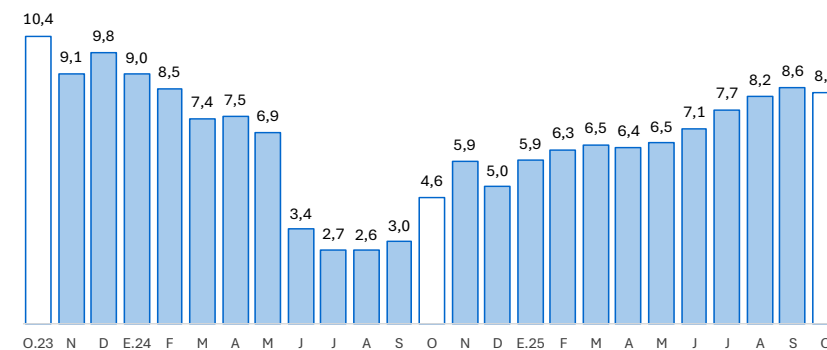

Fuente: SBS y AFP.

Huánuco: Tasa de morosidad 1/

(Porcentaje)

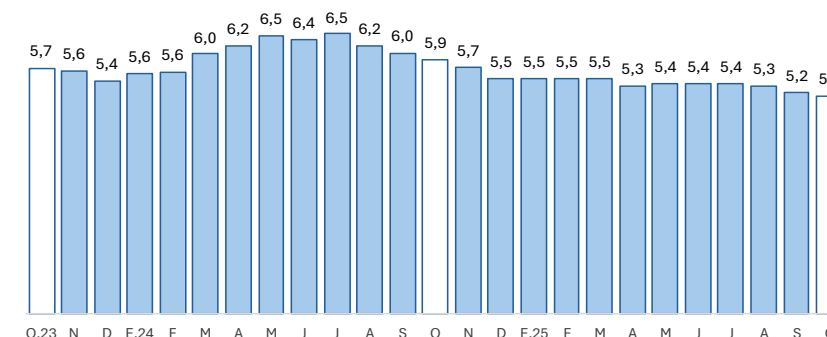

1/ Morosidad = (créditos vencidos + créditos en cobranza judicial) / créditos totales.

Fuente: SBS y AFP.

Los depósitos en Huánuco crecieron en 15,7 por ciento interanual en octubre, debido a la mayor captación de depósitos a la vista, en ahorro y a plazo.

Huánuco: Depósitos					
(Saldos a fin de periodo en millones de soles, con Tipo de Cambio Fijo)					
	Estructura %	Saldo en millones de soles con TCF ^{1/}		Tasa de crecimiento (%)	
		Oct-25	Set-25	Mes	12 Meses
Banco de la Nación	22,6	522	533	2,1	7,6
Banco de la Nación	22,6	522	533	2,1	7,6
Sin BN y Agrobanco	77,4	1 784	1 822	2,1	18,3
Banca Múltiple	60,3	1 384	1 420	2,6	23,8
Financieras	1,0	22	24	6,5	-36,5
Cajas Municipales	15,8	372	372	-0,1	6,8
Cajas Rurales	0,3	6	7	3,9	-4,1
TOTAL	100,0	2 307	2 356	2,1	15,7
Vista	15,7	355	370	4,3	28,9
Ahorro	62,2	1 435	1 466	2,1	17,8
A plazo	22,1	517	520	0,6	3,1
MN	88,9	2 057	2 093	1,8	13,5
ME	11,1	250	262	5,0	36,7
Coef. de Dolarización (%)		10,8	11,1		

1/ Los saldos en moneda extranjera se valúan al tipo de cambio constante de diciembre de 2024 (S/ 3,77)
Fuente: SBS y AFP
Elaboración: BCRP - Sucursal Huancayo, Departamento de Estudios Económicos

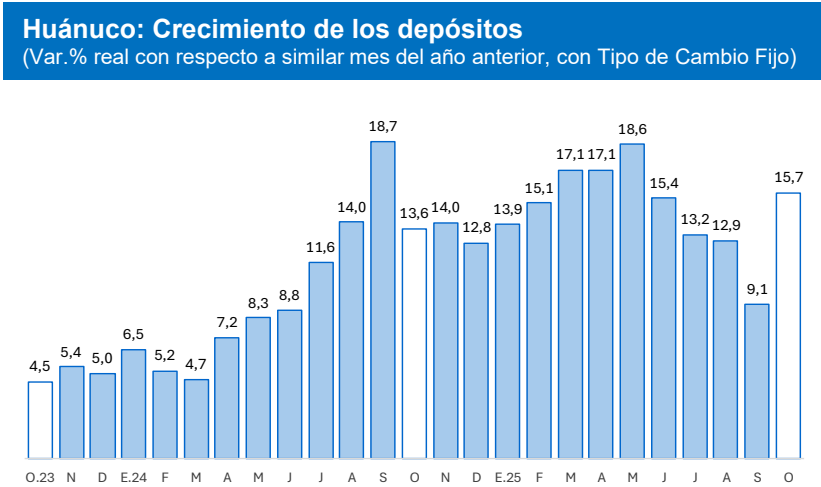

Fuente: SBS y AFP.

La inversión pública creció en 60,4 por ciento interanual en octubre, ante el incremento en todos los niveles de gobierno. Entre enero y octubre, aumentó en 42,5 por ciento, comparado a similar periodo de 2024.

Huánuco: Ejecución del presupuesto público de inversiones 1/ 2/ (En millones de soles)

Estructura	Octubre				Enero - Octubre		
	2024	2024	2025	V% Real	2024	2025	V% Real
Gobierno Nacional	34,5	45	91	99,1	286	495	70,5
Gobierno Regional	32,9	36	44	19,9	263	248	-7,2
Gobiernos Locales	32,6	45	71	53,8	267	438	61,8
Total	100,0	126	205	60,4	816	1 181	42,5

1/ Preliminar. Información actualizada al 31 de octubre de 2025

Fuente: MEF

Elaboración: BCRP - Sucursal Huancayo. Departamento de Estudios Económicos.

La inversión totalizó S/ 205 millones en octubre, mayor en 60,4 por ciento en términos reales respecto a similar mes de 2024, ante la expansión en todos los niveles de gobierno. Entre enero y octubre, acumuló S/ 1 181 millones, significando un crecimiento de 42,5 por ciento en términos reales respecto a similar periodo de 2024, influenciado por el Gobierno Nacional (70,5 por ciento) y los municipios (61,8 por ciento).

- Entre los **principales proyectos** que se ejecutaron entre enero y octubre, en el Gobierno Nacional destacaron, “Rehabilitación y mejoramiento de la carretera Puente Rancho - Panao - Chaglla - Abra Alegría” con un gasto devengado de S/ 178 millones; y “Mejoramiento de la carretera Huánuco - Conococha, sector: Huánuco - La Unión - Huallanca” con un gasto de S/ 111 millones.
- En el Gobierno Regional, destacaron, “Mejoramiento, rehabilitación y ampliación del sistema de agua potable y alcantarillado de la ciudad de Ambo” con un gasto devengado de S/ 11 millones; y “Construcción de pistas y veredas en urbanizaciones del distrito de Amarilis, provincia de Huánuco” con un gasto de S/ 10 millones.
- En los gobiernos locales, resaltaron, “Mejoramiento del servicio de salud Huácar, distrito de Huácar, provincia de Ambo” con un gasto de S/ 13 millones; e “Instalación, ampliación y mejoramiento de la infraestructura e implementación de la I.E. La Punta, distrito de Umari, provincia de Pachitea” con un gasto de S/ 9 millones.

Huánuco: Crecimiento de la ejecución del presupuesto público de inversiones (Var.% real)

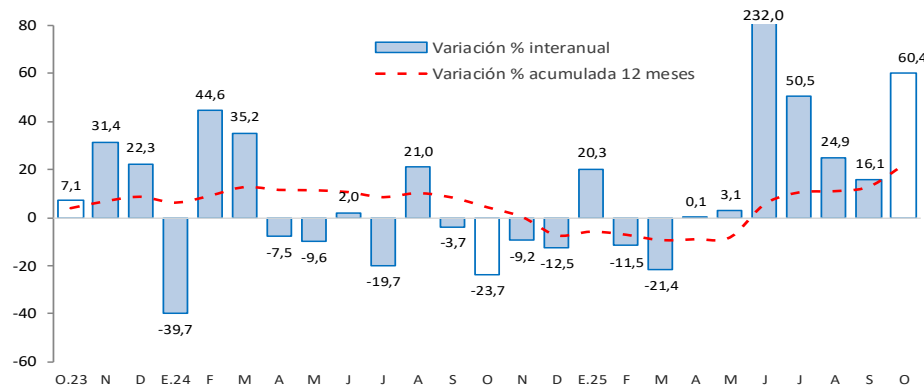

Fuente: MEF.