



**BANCO CENTRAL DE RESERVA DEL PERÚ**

# **Huánuco: Síntesis de Actividad Económica - Setiembre 2025 -**

**Departamento de Estudios Económicos  
Sucursal Huancayo**

Noviembre de 2025

Actividad Primaria

- El **sector agropecuario** evidenció un crecimiento del 10,5 por ciento interanual en setiembre, justificado por la expansión de la actividad agrícola (18,7 por ciento), no obstante la reducción del subsector pecuario (-7,4 por ciento). El sector aumentó en 9,2 por ciento entre enero y setiembre, con relación a similar periodo de 2024, sustentado por la mayor oferta del subsector agrícola (13,2 por ciento), contrarrestado parcialmente por la disminución en la actividad pecuaria (-2,2 por ciento).
- La **actividad minera** registró un comportamiento positivo en su producción en setiembre al crecer en 11,9 por ciento interanual, explicado por la mayor oferta de cobre (14,0 por ciento), plata (2,1 por ciento), plomo (20,7 por ciento) y zinc (11,9 por ciento). Entre enero y setiembre, se contrajo en 9,5 por ciento, respecto de similar periodo de 2024, debido a la disminución de la producción de cobre (-10,6 por ciento), plata (-5,3 por ciento), plomo (-33,4 por ciento) y zinc (-5,4 por ciento).

Otros Indicadores de Actividad Económica

- Los **despachos de cemento** registraron resultados positivos por trece meses consecutivos. En setiembre, aumentaron en 19,7 por ciento interanual, explicado por una mayor demanda para inversión pública y privada. Los despachos crecieron en 14,8 por ciento entre enero y setiembre, comparado a similar periodo de 2024, influenciado por la expansión de la ejecución de obras públicas en todos los niveles de gobierno, además de la demanda privada.
- El **crédito directo total** alcanzó S/ 2 946 millones en setiembre último, lo que significó un aumento del 8,6 por ciento interanual, influido por los mayores montos colocados por la Banco de la Nación, Agrobanco, Cajas Municipales, Banca Múltiple y Cajas Rurales. Asimismo, crecieron los créditos en moneda nacional (8,6 por ciento) y extranjera (1,5 por ciento).
- La **inversión pública** totalizó S/ 145 millones en setiembre, mayor en 15,2 por ciento en términos reales respecto a similar mes de 2024, ante la expansión en el Gobierno Regional y en los municipios. Entre enero y setiembre, alcanzó S/ 975 millones, significando un crecimiento de 39,1 por ciento en términos reales respecto a similar periodo de 2024, influenciado por el Gobierno Nacional y los municipios.

Huánuco: Otros indicadores de actividad económica						
(Variación % respecto a similar mes del año anterior)						
	Abr.25	May.25	Jun.25	Jul.25	Ago.25	Set.25
Despachos de cemento 1/	▲ 4,7	▲ 16,9	▲ 28,4	▲ 14,8	▲ 14,7	▲ 19,7
Crédito total 2/	▲ 6,4	▲ 6,5	▲ 7,1	▲ 7,7	▲ 8,2	▲ 8,6
Crédito de consumo 2/	▲ 3,6	▲ 4,2	▲ 5,6	▲ 7,0	▲ 8,6	▲ 9,5
Crédito hipotecario 2/	▲ 11,0	▲ 10,1	▲ 6,6	▲ 4,9	▲ 4,8	▲ 4,3
Inversión pública 1/	▲ 0,1	▲ 3,1	▲ 232,0	▲ 50,5	▲ 24,9	▲ 15,2
1/ En términos reales.						
2/ En términos nominales.						
Fuentes: UNACEM, SBS y MEF.						

La actividad agropecuaria creció en 10,5 por ciento interanual en setiembre, justificado por la actividad agrícola. El sector aumentó en 9,2 por ciento entre enero y setiembre, con relación a similar periodo de 2024, sustentado por el subsector agrícola.

## Huánuco: Producción de principales productos agropecuarios 1/

(Miles de toneladas)

Subsectores	Estructura Porcentual 2024 /2	Setiembre			Enero - Setiembre		
		2 024	2 025	Var.%	2 024	2 025	Var.%
<b>AGRÍCOLA</b>	<b>74,7</b>			<b>18,7</b>			<b>13,2</b>
<b>Orientada al mercado interno 2/</b>	<b>61,4</b>			<b>19,0</b>			<b>14,0</b>
Papa	24,3	32,8	39,6	20,5	433,9	553,5	27,6
Platano	5,3	19,4	19,4	0,1	174,2	177,6	1,9
Arroz	5,2	7,9	12,4	56,3	74,0	83,3	12,6
Yuca	1,8	5,3	7,3	37,6	61,4	63,1	2,6
Olluco	0,7	0,0	0,0	-	20,2	21,3	5,5
Maíz amiláceo	1,2	0,2	0,1	-52,1	15,1	17,3	14,4
Trigo	0,7	0,0	0,0	1 250,0	12,3	12,6	2,4
Arveja grano verde	0,8	1,0	0,9	-4,7	11,9	11,2	-6,3
<b>Orientada al mercado externo y agroindustria 2/</b>	<b>13,3</b>			<b>17,8</b>			<b>17,2</b>
Cacao	5,9	1,3	1,3	0,4	13,5	13,8	2,2
Cafe	4,3	0,9	1,1	22,4	12,1	13,5	11,9
Maíz amarillo duro	2,1	4,7	7,2	53,8	36,9	47,3	28,2
<b>PECUARIO</b>	<b>25,3</b>			<b>-7,4</b>			<b>-2,2</b>
Vacuno 3/	16,6	4,8	4,4	-8,2	41,8	40,8	-2,4
Porcino 3/	2,7	1,0	0,9	-3,0	8,0	8,3	4,7
Ovino 3/	1,6	0,4	0,4	9,8	3,6	3,9	7,2
Leche	3,6	5,1	4,4	-14,9	48,4	43,2	-10,9
<b>SECTOR AGROPECUARIO</b>	<b>100,0</b>			<b>10,5</b>			<b>9,2</b>

1/ Cifras preliminares.

2/ Estimado a precios de 2007.

3/ Peso de animales en pie.

Fuente: MINAGRI.

Elaboración: BCRP - Sucursal Huancayo. Departamento de Estudios Económicos.

El subsector **agrícola** creció en 18,7 por ciento interanual en setiembre, debido a la expansión de la oferta de papa, arroz, yuca, piña, plátano, trigo, maíz choclo, café y maíz amarillo duro. En el caso de papa, debido al incremento de siembras en las zonas productoras, motivadas por el aumento de los precios en chacra.

La actividad agrícola se expandió en 13,2 por ciento interanual entre enero y setiembre, influenciado por la mayor producción de papa, plátano, arroz, maíz amiláceo, piña, olluco, trigo, naranja, maíz amarillo duro, café y cacao.

La producción **pecuaria** se redujo en 7,4 por ciento en setiembre, respecto de similar mes de 2024, debido a la menor producción de leche, lana, huevo y carnes de, vacuno, porcino, alpaca y ave. Entre enero y setiembre, decreció en 2,2 por ciento respecto a similar periodo de 2024, destacando la disminución en la oferta de leche, lana, huevo y carnes de, vacuno, ave y alpaca, entre los principales.

La actividad minera creció en 11,9 por ciento interanual en setiembre, ante la mayor producción de cobre, plata, plomo y zinc. Entre enero y setiembre, se contrajo en 9,5 por ciento, respecto de similar periodo de 2024.

### Huánuco: Producción Minera 1/

(Var. % real respecto al mismo periodo del año anterior)

Estructura <sup>2/</sup>	2024	Setiembre				Enero - Setiembre			
		2024	2025	Var. %	Contrib. %	2024	2025	Var. %	Contrib. %
<b>Minería Metálica 2/</b>	<b>100,0</b>			<b>11,9</b>	<b>11,9</b>			<b>-9,5</b>	<b>-9,5</b>
Cobre (TMR)	7,4	162	185	14,0	1,2	1 501	1 342	-10,6	-0,8
Plata (Kg.R.)	12,9	3 458	3 531	2,1	0,3	37 642	35 662	-5,3	-0,7
Plomo (TMR)	12,8	713	860	20,7	2,5	8 507	5 668	-33,4	-4,5
Zinc (TMR)	66,9	3 280	3 672	11,9	8,0	34 027	32 198	-5,4	-3,5
<b>Total 2/</b>	<b>100,0</b>			<b>11,9</b>	<b>11,9</b>			<b>-9,5</b>	<b>-9,5</b>

1/ Cifras preliminares, en unidades finas recuperables.

2/ A precios de 2007.

Fuente: INEI y MINEM.

Elaboración: BCRP - Sucursal Huancayo. Departamento de Estudios Económicos.

- La **actividad minera** registró un comportamiento positivo en su producción en setiembre al crecer en 11,9 por ciento interanual, explicado por la mayor oferta de cobre (14,0 por ciento), plata (2,1 por ciento), plomo (20,7 por ciento) y zinc (11,9 por ciento).
- Entre enero y setiembre, se contrajo en 9,5 por ciento, respecto de similar periodo de 2024, sustentado por la disminución de la producción de cobre (-10,6 por ciento), plata (-5,3 por ciento), plomo (-33,4 por ciento) y zinc (-5,4 por ciento).
- La producción del departamento se concentra en la minera Raura, ubicada en la cumbre de la Cordillera Occidental, entre los departamentos de Huánuco (provincia de Lauricocha, distrito de San Miguel de Cauri) y Lima (provincia de Oyón).

### Huánuco: Crecimiento de la producción minera 1/

(Var.% real respecto a similar mes del año anterior)

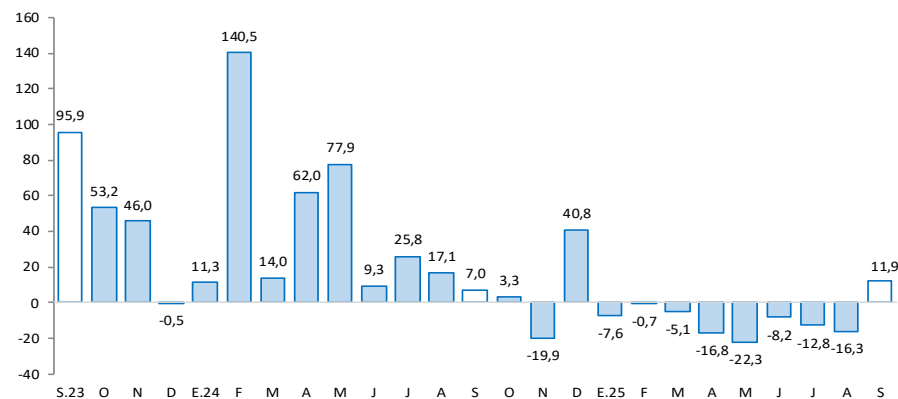

1/ Estimado a precios de 2007

Fuente: MINEM.

Los despachos de cemento crecieron en 19,7 por ciento interanual en setiembre, explicado por una mayor demanda para inversión privada y pública. Entre enero y setiembre, aumentaron en 14,8 por ciento, respecto de similar periodo de 2024.

## Huánuco: Despachos de cemento (Var.% respecto a similar mes del año anterior)

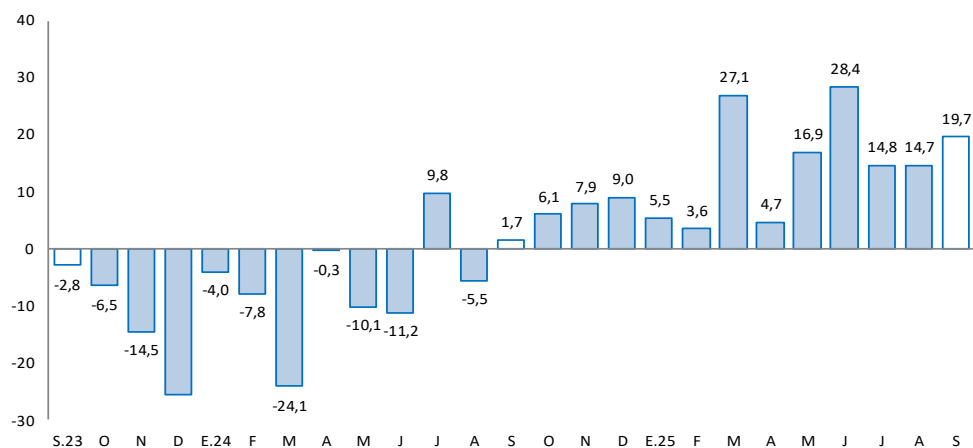

Fuente: UNACEM.

- Los **despachos de cemento** registraron resultados positivos por trece meses consecutivos. En setiembre, aumentaron en 19,7 por ciento interanual, explicado por una mayor demanda para inversión pública y privada.
- Los despachos crecieron en 14,8 por ciento entre enero y setiembre, comparado a similar periodo de 2024, influenciado por la expansión de la ejecución de obras públicas en todos los niveles de gobierno, además de la demanda privada.

El crédito directo total creció en 8,6 por ciento interanual en setiembre, influenciado por los mayores créditos a empresas, consumo e hipotecario.

### Huánuco: Crédito Directo

(Saldos a fin de periodo en millones de soles, con Tipo de Cambio Fijo)

	Estructura % Set-25	Saldo en millones de soles con TCF <sup>1/</sup>		Tasa de crecimiento (%)	
		Ago-25	Set-25	Mes	12 Meses
<b>BN y Agrobanco</b>	<b>9,5</b>	<b>285</b>	<b>281</b>	<b>-1,2</b>	<b>18,3</b>
Banco de la Nación	8,9	267	263	-1,3	18,0
Agrobanco	0,6	18	18	0,4	24,0
<b>Sin BN y Agrobanco</b>	<b>90,5</b>	<b>2 629</b>	<b>2 665</b>	<b>1,4</b>	<b>7,6</b>
Banca Múltiple	57,1	1 653	1 683	1,8	17,3
Financieras	6,1	177	180	1,7	-35,4
Cajas Municipales	25,5	747	751	0,5	5,4
Cajas Rurales	1,8	52	52	-0,8	0,5
Empresas de Crédito	0,0	0	0	-	-
<b>TOTAL</b>	<b>100,0</b>	<b>2 913</b>	<b>2 946</b>	<b>1,1</b>	<b>8,6</b>
MN	99,6	2 902	2 934	1,1	8,6
ME	0,4	12	12	5,6	1,5
Coef. de Dolarización (%)		0,4	0,4		

1/ Los saldos en moneda extranjera se valúan al tipo de cambio constante de diciembre de 2024 (S/ 3,77)

Fuente: SBS y AFP

Elaboración: BCRP - Sucursal Huancayo, Departamento de Estudios Económicos

- La **morosidad** alcanzó 5,3 por ciento en setiembre último, menor en 0,9 de punto porcentual comparado a similar mes de 2024, registrando los mayores ratios en Agrobanco (35,6 por ciento), Cajas Rurales (9,6 por ciento), Banca Múltiple (5,6 por ciento), Financieras (5,4 por ciento) y Cajas Municipales (4,6 por ciento).

### Huánuco: Crecimiento del crédito directo

(Var.% con respecto a similar mes del año anterior, con Tipo de Cambio Fijo)

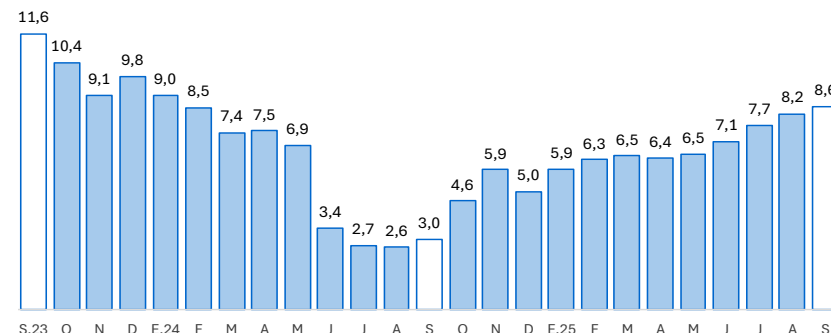

Fuente: SBS y AFP.

### Huánuco: Tasa de morosidad 1/

(Porcentaje)

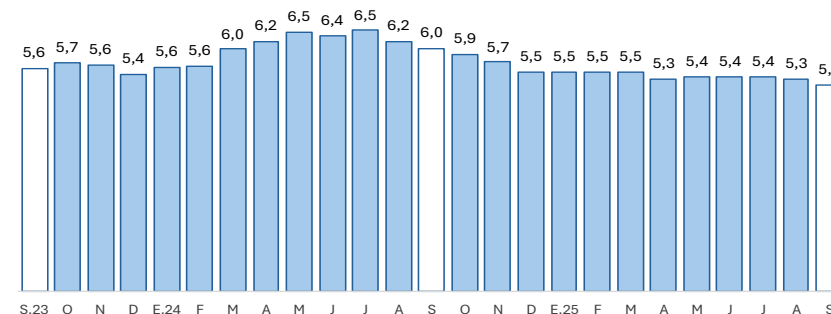

1/ Morosidad = (créditos vencidos + créditos en cobranza judicial) / créditos totales.

Fuente: SBS y AFP.



**La inversión pública creció en 15,2 por ciento interanual en setiembre, ante el incremento en el Gobierno Regional y los municipios. Entre enero y setiembre, aumentó en 39,1 por ciento, comparado a similar periodo de 2024.**

### Huánuco: Ejecución del presupuesto público de inversiones 1/ 2/ (En millones de soles)

	Estructura 2024	Setiembre			Enero - Setiembre		
		2024	2025	V% Real	2024	2025	V% Real
Gobierno Nacional	34,5	53	33	-38,5	241	404	65,1
Gobierno Regional	32,9	33	36	5,7	228	204	-11,5
Gobiernos Locales	32,6	37	76	100,0	221	366	62,9
<b>Total</b>	<b>100,0</b>	<b>124</b>	<b>145</b>	<b>15,2</b>	<b>690</b>	<b>975</b>	<b>39,1</b>

1/ Preliminar. Información actualizada al 30 de setiembre de 2025

Fuente: MEF

Elaboración: BCRP - Sucursal Huancayo. Departamento de Estudios Económicos.

La inversión totalizó S/ 145 millones en setiembre, mayor en 15,2 por ciento en términos reales respecto a similar mes de 2024, ante la expansión en el Gobierno Regional. Entre enero y setiembre, acumuló S/ 975 millones, significando un crecimiento de 39,1 por ciento en términos reales respecto a similar periodo de 2024, influenciado por el Gobierno Nacional y los municipios.

- Entre los **principales proyectos** que se ejecutaron entre enero y setiembre, en el Gobierno Nacional destacaron, “Rehabilitación y mejoramiento de la carretera Puente Rancho - Pano - Chaglla - Abra Alegría” con un gasto devengado de S/ 178 millones; y “Mejoramiento de la carretera Huánuco - Conococha, sector: Huánuco - La Unión - Huallanca” con un gasto de S/ 90 millones.
- En el Gobierno Regional, destacaron, “Mejoramiento, rehabilitación y ampliación del sistema de agua potable y alcantarillado de la ciudad de Ambo” con un gasto devengado de S/ 10 millones; y “Mejoramiento de la red vial departamental tramo Higueras - San José de Cozo, provincia de Huánuco” con un gasto de S/ 9 millones.
- En los gobiernos locales, resaltaron, “Mejoramiento del servicio de salud Huácar, distrito de Huácar, provincia de Ambo” con un gasto de S/ 13 millones; y “Mejoramiento y ampliación de los servicios de agua potable e instalación de los servicios de saneamiento en localidades del distrito de Marías, provincia de Dos de Mayo” con un gasto de S/ 9 millones.

### Huánuco: Crecimiento de la ejecución del presupuesto público de inversiones (Var. % real)

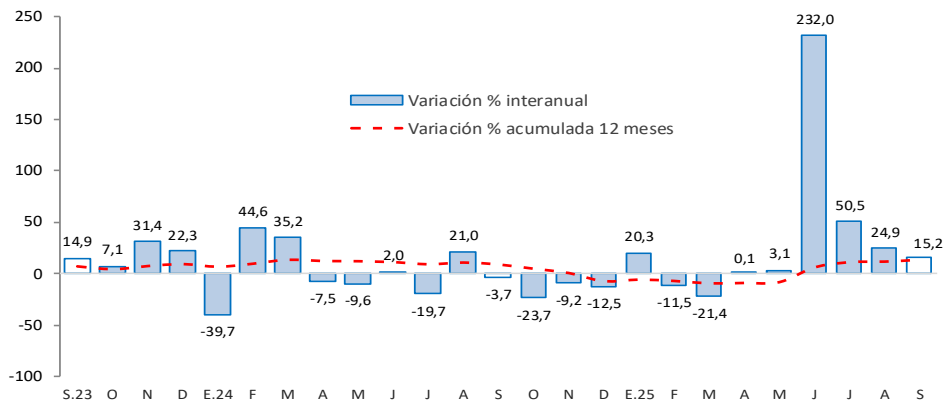

Fuente: MEF.