



BANCO CENTRAL DE RESERVA DEL PERÚ

Huancavelica: Síntesis de Actividad Económica - Noviembre 2025 -

**Departamento de Estudios Económicos
Sucursal Huancayo**

Enero de 2025

Actividad Primaria

- El **sector agropecuario** creció 9,1 por ciento interanual en noviembre, impulsado por el aumento de la actividad agrícola (18,7 por ciento), que compensó la caída del subsector pecuario (-2,2 por ciento); sin embargo, entre enero y noviembre la producción agropecuaria acumuló una contracción de 4,8 por ciento, explicada por menores niveles tanto en la actividad agrícola (-5,4 por ciento) como pecuaria (-1,6 por ciento), mientras que el resultado de noviembre respondió a una mayor oferta para el mercado interno, principalmente de papa y frijol grano seco, y a un incremento de la producción orientada al mercado externo y la agroindustria, destacando la palta.
- La **actividad minera** disminuyó 0,7 por ciento interanual en noviembre, impulsada por la reducción en la producción de oro (-55,7 por ciento) y zinc (-19,1 por ciento). Este desempeño fue parcialmente atenuado por la mayor producción de cobre (1,8 por ciento), plata (17,2 por ciento) y plomo (3,8 por ciento). El incremento en la producción de cobre y plata se explicó principalmente por el mayor aporte de las empresas Operadores Concentrados Peruanos y Compañía Minera Kolpa, respectivamente; mientras que la reducción en la producción de zinc obedeció a la menor actividad de Compañía Minera Kolpa y, en el caso del oro, a la minera Sierra Antapite.

Otros Indicadores de Actividad Económica

- Los **despachos de cemento** se expandieron en 87,8 por ciento interanual, registrando variaciones positivas por décimo mes consecutivo. El incremento interanual se asoció a los mayores desembolsos de las municipalidades y la inversión privada.
- El **crédito directo total** alcanzó S/ 773 millones en noviembre, registrando un crecimiento interanual de 9,8 por ciento respecto a igual mes de 2024, explicado por la expansión de los montos otorgados por Agrobanco (38,9 por ciento), la banca múltiple (21,1 por ciento), el Banco de la Nación (17,5 por ciento), las cajas municipales (8,0 por ciento) y las cajas rurales (0,7 por ciento). Los créditos en moneda nacional se incrementaron en 9,8 por ciento. Por su lado, los depósitos en moneda local se incrementaron en 6,9 por ciento.
- La **inversión pública** ascendió a S/ 96 millones en noviembre, registrando una contracción interanual real de 11,5 por ciento, explicada por los menores desembolsos del Gobierno Nacional (-75,7 por ciento) y del Gobierno Regional (-4,6 por ciento). En el acumulado, enero y noviembre, la inversión pública sumó S/ 884 millones, reportando una expansión de 14,7 por ciento, comparado con similar periodo de 2024.

Huancavelica: Otros indicadores de actividad económica						
(Variación % respecto a similar mes del año anterior)						
	Jun.25	Jul.25	Ago.25	Set.25	Oct.25	Nov.25
Despachos de cemento 1/	↑ 52,9	↑ 23,0	↑ 1,9	↑ 45,5	↑ 76,6	↑ 87,8
Crédito total 2/	↑ 5,3	↑ 4,7	↑ 5,1	↑ 5,9	↑ 5,7	↑ 5,7
Crédito de consumo 2/	↓ -0,3	↑ 2,4	↑ 4,5	↑ 6,6	↑ 7,7	↑ 8,8
Crédito hipotecario 2/	↓ -10,0	↓ -14,2	↓ -14,0	↓ -12,5	↓ -11,0	↓ -9,6
Inversión pública 1/	↑ 3,8	↑ 78,2	↑ 57,2	↓ -2,1	↑ 7,3	↓ -11,5
1/ En términos reales.						
2/ En términos nominales.						
Fuentes: UNACEM, SBS y MEF.						

El sector agropecuario se expandió en 9,1 por ciento interanual en noviembre, debido a la mayor actividad agrícola (18,7 por ciento), pese a la reducción del subsector pecuario (-2,2 por ciento). Entre enero y noviembre, la producción agropecuaria se redujo en 4,8 por ciento respecto a similar periodo del año anterior, debido a la menor oferta de las actividades agrícola (-5,4 por ciento) y pecuaria (-1,6 por ciento).

Huancavelica: Producción de principales productos agropecuarios 1/

(En toneladas)

Subsectores	Estructura Porcentual 2024 /2	Noviembre			Enero - Noviembre		
		2 024	2 025	Var. %	2 024	2 025	Var. %
AGRÍCOLA	84,0			18,7			-5,4
Orientada al mercado interno 2/	76,2			18,2			-6,6
Papa	30,8	11,5	14,7	27,8	356,3	333,2	-6,5
Alfalfa	5,0	16,2	15,8	-2,6	208,8	208,7	0,0
Maíz amiláceo	11,7	0,0	0,0	-	51,1	50,4	-1,4
Olluco	2,0	0,0	0,0	-	21,6	18,8	-12,7
Arveja grano verde	3,9	0,4	0,1	-65,0	24,0	21,4	-11,0
Cebada	3,1	0,0	0,0	-	26,5	24,5	-7,5
Frijol grano seco	7,2	0,0	0,0	704,7	18,9	15,3	-19,2
Haba grano seco	2,8	0,0	0,0	-	13,2	12,2	-7,2
Quinua	0,6	0,0	0,0	-	2,4	2,5	4,7
Orientada al mercado externo y agroindustria 2/	7,8			30,9			6,1
Palta	7,6	0,2	0,3	36,2	33,9	36,0	6,3
Maíz amarillo duro	0,2	0,0	0,0	-23,1	1,2	1,1	-11,9
Caña de azúcar (para alcohol)	0,0	0,0	0,0	-	1,1	0,9	-14,7
PECUARIO	16,0			-2,2			-1,6
Vacuno 3/	4,5	0,5	0,4	-3,0	4,9	4,8	-2,9
Alpaca 3/	1,7	0,1	0,1	-2,1	1,0	1,0	-1,0
Ovino 3/	2,8	0,3	0,2	-1,8	2,8	2,7	-1,9
Leche	3,4	1,7	1,7	0,5	19,7	19,8	0,5
SECTOR AGROPECUARIO	100,0			9,1			-4,8

1/ Cifras preliminares.

2/ Estimado a precios de 2007.

3/ Peso de animales en pie.

Fuente: MINAGRI.

Elaboración: BCRP - Sucursal Huancayo. Departamento de Estudios Económicos.

- El **subsector agrícola** creció en 18,7 por ciento interanual en noviembre, explicado por la mayor oferta destinada al mercado interno (18,2 por ciento), debido a la mayor producción de papa y frijol grano seco; así como por el incremento de la oferta destinada al mercado externo y a la agroindustria (30,9 por ciento), destacando la mayor producción de palta.
- Entre enero y noviembre, la actividad agrícola se redujo 5,4 por ciento respecto al mismo periodo de 2024, debido a la menor producción destinada al mercado interno (-6,6 por ciento). No obstante, la producción orientada al mercado externo y a la agroindustria aumentó 6,1 por ciento. La caída en el mercado interno respondió principalmente a la menor oferta de papa, maíz amiláceo, olluco, arveja grano verde, cebada, frijol grano seco y haba grano seco; mientras que el incremento para exportación y agroindustria fue impulsado por la mayor producción de palta.
- La **producción pecuaria** se contrajo en 2,2 por ciento interanual en noviembre, como efecto de la menor producción de carnes de vacuno, alpaca y ovino. Entre enero y noviembre, la actividad pecuaria disminuyó en 1,6 por ciento, comparado con similar periodo del año anterior.

La producción minera disminuyó 0,7 por ciento interanual en noviembre, impulsada por la reducción en la producción de oro (-55,7 por ciento) y zinc (-19,1 por ciento). Este desempeño fue parcialmente atenuado por la mayor producción de cobre (1,8 por ciento), plata (17,2 por ciento) y plomo (3,8 por ciento).

Huancavelica: Producción Minera 1/ (Var. % real respecto al mismo periodo del año anterior)

Estructura ^{2/}	Noviembre					Enero - Noviembre			
	2024	2024	2025	Var. %	Contrib. %	2024	2025	Var. %	Contrib. %
Minería Metálica 2/	100,0			-0,7	-0,7			0,1	0,1
Cobre (TMR)	39,1	1 437	1 464	1,8	0,8	14 317	15 655	9,3	3,6
Oro (Kg.R.)	6,3	49	22	-55,7	-3,3	597	505	-15,4	-1,0
Plata (Kg.R.)	23,1	9 720	11 391	17,2	3,6	120 912	120 701	-0,2	0,0
Plomo (TMR)	17,7	1 718	1 784	3,8	0,6	20 173	19 814	-1,8	-0,3
Zinc (TMR)	13,8	1 062	859	-19,1	-2,4	12 910	10 868	-15,8	-2,2
Total 2/	100,0			-0,7	-0,7			0,1	0,1

1/ Cifras preliminares, en unidades finas recuperables.

2/ A precios de 2007.

Fuente: INEI, MINEM y Perupetro.

Elaboración: BCRP - Sucursal Huancayo. Departamento de Estudios Económicos.

Huancavelica: Crecimiento de la producción minera 1/ (Var.% real respecto a similar mes del año anterior)

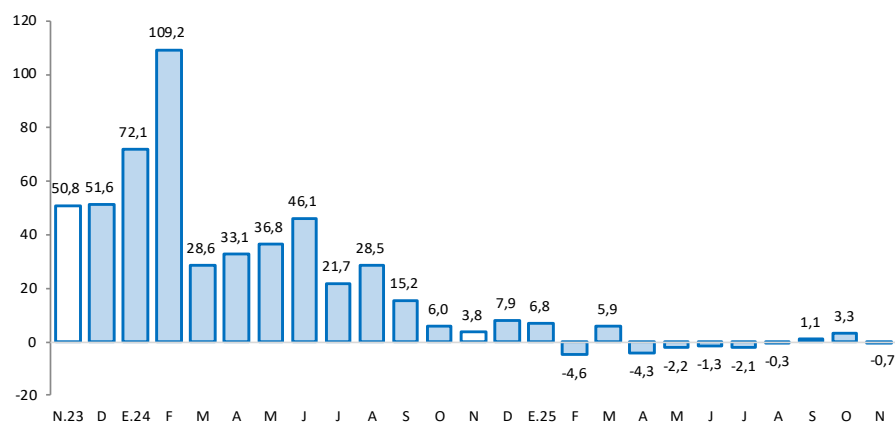

1/ Estimado a precios de 2007

Fuente: MINEM.

- La **producción minera** disminuyó 0,7 por ciento interanual en noviembre, impulsada por la reducción en la producción de oro (-55,7 por ciento) y zinc (-19,1 por ciento). Este desempeño fue parcialmente atenuado por la mayor producción de cobre (1,8 por ciento), plata (17,2 por ciento) y plomo (3,8 por ciento). El incremento en la producción de cobre y plata se explicó principalmente por el mayor aporte de las empresas Operadores Concentrados Peruanos y Compañía Minera Kolpa, respectivamente; mientras que la reducción en la producción de zinc obedeció a la menor actividad de Compañía Minera Kolpa y, en el caso del oro, a la minera Sierra Antapite.
- El sector se expandió en 0,1 por ciento entre enero y noviembre, respecto a similar lapso del año anterior, debido a la mayor oferta de cobre (9,3 por ciento); no obstante, la menor producción de zinc (-15,8 por ciento), oro (-15,4 por ciento), plomo (-1,8 por ciento) y plata (-0,2 por ciento).
- En cuanto a la participación en el VBP minero entre enero y noviembre, la producción de cobre representó el 42,5 por ciento, seguido por plata (23,1 por ciento), plomo (17,4 por ciento), zinc (11,6 por ciento) y oro (5,4 por ciento).

Los despachos de cemento aumentaron en 87,8 por ciento interanual en noviembre. En el acumulado entre enero-noviembre, aumentaron en 36,6 por ciento, respecto a similar periodo del año anterior.

Huancavelica: Despachos de cemento (Var.% respecto a similar mes del año anterior)

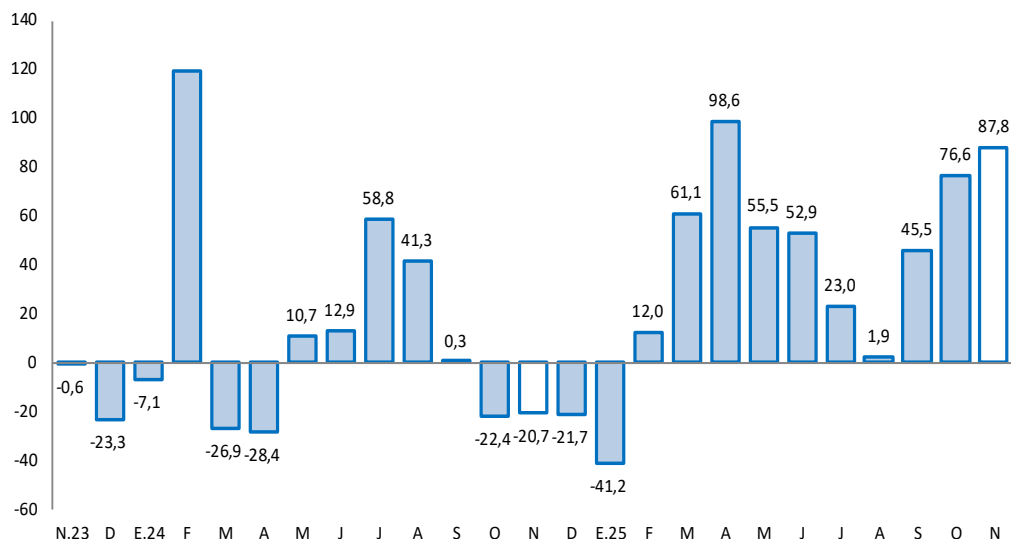

- Los **despachos de cemento** se expandieron en 87,8 por ciento interanual, registrando variaciones positivas por décimo mes consecutivo. El incremento interanual se asoció a los mayores desembolsos de las municipalidades y la inversión privada.
- En el acumulado, entre enero y noviembre, se registró un incremento de 36,6 respecto a similar periodo del año anterior, influenciado por los mayores desembolsos de los municipios.

Fuente: UNACEM.

En noviembre, el crédito directo total aumentó en 9,8 por ciento comparado con igual mes de 2024, justificado por la expansión de los montos otorgados por Agrobanco (38,9 por ciento), la banca múltiple (21,1 por ciento), el Banco de la Nación (17,5 por ciento), las cajas municipales (8,0 por ciento) y las cajas rurales (0,7 por ciento).

Huancavelica: Crédito Directo					
(Saldos a fin de periodo en millones de soles)					
Estructura %	Saldo en millones		Tasa de crecimiento (%)		
	de soles con TCF ^{1/}				
	Nov-25	Oct-25	Nov-25	Mes	12 Meses
BN y Agrobanco	13,6	102	105	3,2	19,2
Banco de la Nación	12,3	92	95	3,5	17,5
Agrobanco	1,3	10	10	0,7	38,9
Sin BN y Agrobanco	86,4	663	668	0,8	8,5
Banca Múltiple	14,4	112	111	-1,2	21,1
Financieras	9,6	74	74	0,9	-3,1
Cajas Municipales	61,9	473	479	1,2	8,0
Cajas Rurales	0,5	4	4	3,8	0,7
Empresas de Crédito	0,0	0	0	-	-
TOTAL	100,0	764	773	1,1	9,8
MN	100,0	764	772	1,1	9,8
ME	0,0	0	0	-12,9	12,2
Coef. de Dolarización (%)		0,0	0,0		

1/ Los saldos en moneda extranjera se valúan al tipo de cambio constante de diciembre de 2024 (S/ 3,77)
Fuente: SBS y AFP
Elaboración: BCRP - Sucursal Huancayo, Departamento de Estudios Económicos

La **cartera morosa** alcanzó 3,5 por ciento en noviembre último, porcentualmente inferior en 1,3 por ciento a similar mes de 2024. Los mayores ratios se concentraron en las Cajas Rurales (5,8 por ciento), Banca Múltiple (5,8 por ciento), Agrobanco (3,9 por ciento), Cajas Municipales (3,5 por ciento), Financieras (3,0 por ciento) y el Banco de la Nación (1,6 por ciento).

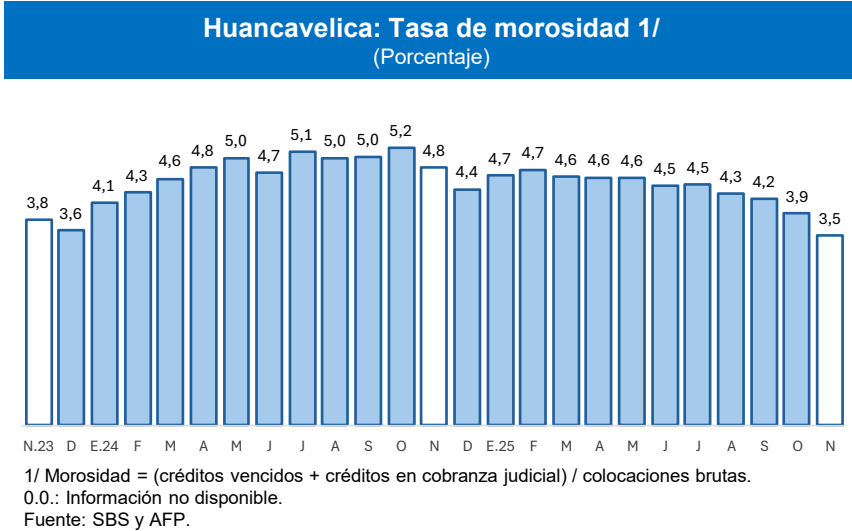
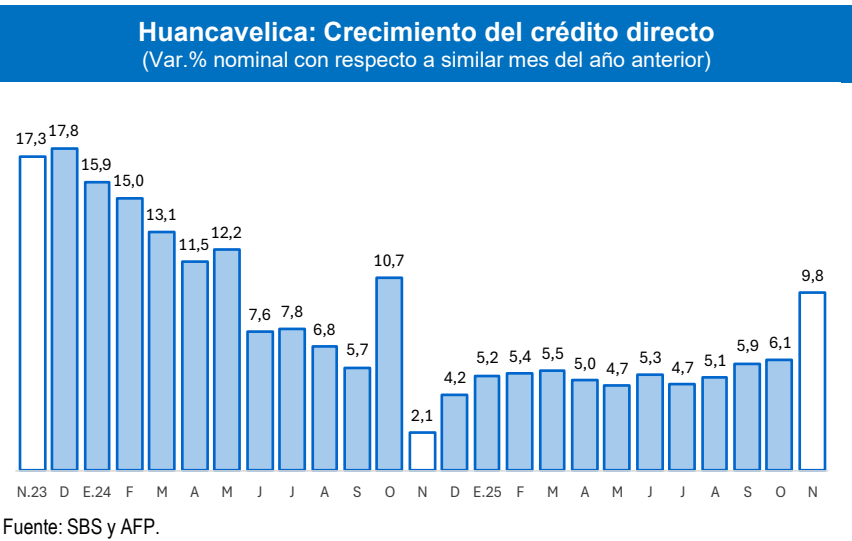

Los depósitos en Huancavelica se incrementaron en 7,9 por ciento interanual en noviembre, explicado por los mayores saldos en depósitos de ahorro (11,2 por ciento) y a plazo (8,9 por ciento).

Huancavelica: Depósitos (Saldos a fin de periodo en millones de soles)

	Estructura % Nov-25	Saldo en millones de soles con TCF ^{1/}		Tasa de crecimiento (%)	
		Oct-25	Nov-25	Mes	12 Meses
Banco de la Nación	42,4	299	307	2,5	1,1
Banco de la Nación	42,4	299	307	2,5	1,1
Sin BN y Agrobanco	57,6	403	416	3,1	13,4
Banca Múltiple	19,9	140	144	2,8	12,9
Financieras	3,0	21	21	3,8	23,3
Cajas Municipales	34,7	243	251	3,2	13,0
Cajas Rurales	0,0	0	0	-1,3	0,9
TOTAL	100,0	702	723	2,9	7,9
Vista	12,8	88	93	4,6	-7,1
Ahorro	60,3	425	436	2,6	11,2
A plazo	26,9	189	194	2,6	8,9
MN	97,6	685	705	2,9	6,9
ME	2,4	17	17	1,8	71,2
Coef. de Dolarización (%)		2,4	2,4		

1/ Los saldos en moneda extranjera se valúan al tipo de cambio constante de diciembre de 2024 (S/ 3,77)

Fuente: SBS y AFP

Elaboración: BCRP - Sucursal Huancayo, Departamento de Estudios Económicos

Huancavelica: Crecimiento de los depósitos (Var.% nominal con respecto a similar mes del año anterior)

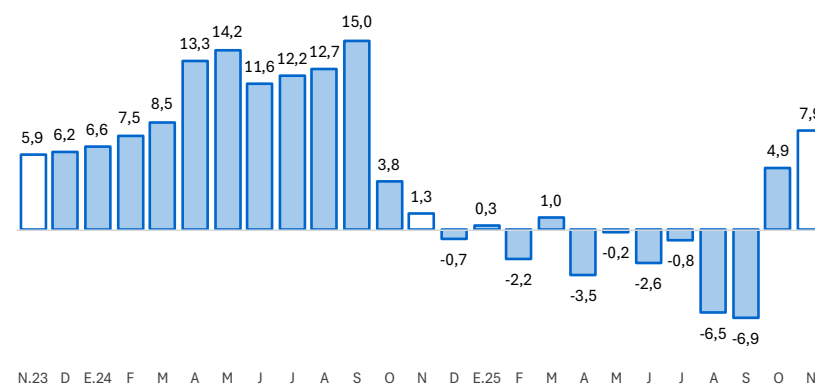

Fuente: SBS y AFP.

La inversión pública ascendió a S/ 96 millones en noviembre, registrando una contracción interanual real de 11,5 por ciento, explicada por los menores desembolsos del Gobierno Nacional (-75,7 por ciento) y del Gobierno Regional (-4,6 por ciento). Entre enero y octubre, la inversión pública aumentó en 14,7 por ciento, respecto a similar periodo de 2024.

Huancavelica: Ejecución del presupuesto público de inversiones 1/ 2/
(En millones de soles)

	Estructura 2024	Noviembre			Enero - Noviembre		
		2024	2025	V% Real	2024	2025	V% Real
Gobierno Nacional	29,8	34	8	-75,7	236	180	-24,9
Gobierno Regional	35,8	32	31	-4,6	288	266	-8,7
Gobiernos Locales	34,4	42	57	34,9	235	437	83,1
Total	100,0	107	96	-11,5	759	884	14,7

1/ Preliminar. Información actualizada al 30 de noviembre del 2025

Fuente: MEF

Elaboración: BCRP - Sucursal Huancayo. Departamento de Estudios Económicos.

Huancavelica: Crecimiento de la ejecución del presupuesto público de
inversiones
(Var.% real)

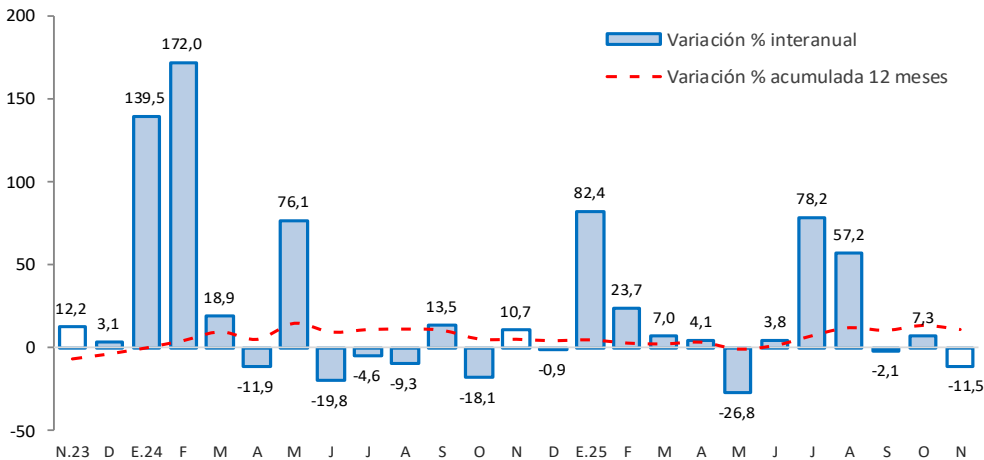

Fuente: MEF

La **inversión pública** en Huancavelica ascendió a S/ 96 millones en noviembre, registrando una contracción interanual real de 11,5 por ciento, explicada por los menores desembolsos del Gobierno Nacional (-75,7 por ciento) y del Gobierno Regional (-4,6 por ciento). Este resultado fue parcialmente atenuado por el mayor gasto de los gobiernos locales (34,9 por ciento), principalmente en proyectos de salud y saneamiento, transporte y el sector agropecuario.

- Entre los **principales proyectos** que se ejecutaron enero y noviembre, destacaron en el Gobierno Nacional, “Mejoramiento de los servicios de salud del Hospital Regional Zacarias Correa Valdivia de Huancavelica; en la provincia de Huancavelica” con un gasto devengado de S/ 43,1 millones; y “Creación del servicio de formación profesional en Ingeniería Ambiental, Ingeniería de Minas e Ingeniería Civil, de la Universidad Nacional de Huancavelica, en el distrito de Lircay” con un gasto de S/ 16,2 millones.
- En el Gobierno Regional, sobresalieron los proyectos de “Mejoramiento de los servicios de salud del segundo nivel de atención del establecimiento de salud estratégico, Hospital de Pampas, en la provincia de Tayacaja” con un gasto devengado de S/ 95,8 millones; y “Mejoramiento de la carretera Huancavelica - Yauli – Pucapampa (ruta HV - 112)” con un gasto de S/ 63,3 millones.
- En los gobiernos locales, los mayores desembolsos se registraron en, “Mejoramiento de los servicios operativos o misionales institucionales, en la unidad de maestranza de la municipalidad provincial de Churcampá” con un gasto devengado de S/ 9,2 millones; y “Mejoramiento y ampliación de los servicios de agua potable y alcantarillado sanitario, y creación del servicio de tratamiento de aguas residuales en el centro poblado de Huayllay Chico, en el distrito de Lircay” con un gasto devengado de S/ 7,9 millones.