



BANCO CENTRAL DE RESERVA DEL PERÚ

Huancavelica: Síntesis de Actividad Económica - Octubre 2025 -

**Departamento de Estudios Económicos
Sucursal Huancayo**

Diciembre de 2025

Actividad Primaria

- El **sector agropecuario** se contrajo en -14,4 por ciento interanual en octubre, debido a la menor actividad agrícola (-20,3 por ciento) y pecuaria (-2,8 por ciento). Entre enero y octubre, la producción agropecuaria se redujo en 5,2 por ciento respecto a similar periodo del año anterior, debido a la menor oferta de las actividades agrícola (-5,8 por ciento) y pecuaria (-1,5 por ciento). El resultado interanual del subsector agrícola en octubre se explicó por la menor oferta destinada al mercado interno (-22,6 por ciento), debido a la menor producción de papa, arveja grano verde y frijol grano seco.
- La **actividad minera** se incrementó en 3,3 por ciento interanual en octubre, impulsada por el aumento en la producción de cobre (1,6 por ciento), plata (15,5 por ciento) y plomo (12,4 por ciento). Este desempeño fue parcialmente atenuado por la menor producción de oro (-45,6 por ciento) y zinc (-4,0 por ciento). El incremento en la producción de cobre y plata se explicó principalmente por el mayor aporte de las empresas Operadores Concentrados Peruanos y Compañía Minera Kolpa, respectivamente; mientras que la reducción en la producción de zinc obedeció a la menor actividad de Compañía Minera Kolpa y, en el caso del oro, a la minera Sierra Antapite.

Otros Indicadores de Actividad Económica

- Los **despachos de cemento** se expandieron en 76,6 por ciento interanual, registrando variaciones positivas por noveno mes consecutivo. El incremento interanual se asoció a los mayores desembolsos de las municipalidades y el Gobierno Regional.
- El **crédito directo total** alcanzó S/ 764 millones en octubre, registrando un incremento interanual de 6,1 por ciento respecto a igual mes de 2024, explicado por la expansión de los montos otorgados por el Banco de la Nación (15,5 por ciento), Agrobanco (40,6 por ciento), las Cajas Municipales (7,0 por ciento) y la Banca Múltiple (0,7 por ciento). Los créditos en moneda nacional se incrementaron en 6,1 por ciento. Por su lado, los depósitos en moneda local se incrementaron en 3,6 por ciento.
- La **inversión pública** ascendió a S/ 100 millones en octubre, registrando un crecimiento interanual real de 7,3 por ciento, explicado por los mayores desembolsos de las municipalidades (55,0 por ciento) y del Gobierno Regional (23,0 por ciento). En el acumulado, enero y octubre, la inversión pública sumó S/ 787 millones, reportando una expansión de 19,0 por ciento, comparado con similar periodo de 2024.

Huancavelica: Otros indicadores de actividad económica						
(Variación % respecto a similar mes del año anterior)						
	May.25	Jun.25	Jul.25	Ago.25	Set.25	Oct.25
Despachos de cemento 1/	↑ 55,5	↑ 52,9	↑ 23,0	↑ 1,9	↑ 45,5	↑ 76,6
Crédito total 2/	↑ 4,7	↑ 5,3	↑ 4,7	↑ 5,1	↑ 5,9	↑ 6,1
Crédito de consumo 2/	↓ -2,9	↓ -0,3	↑ 2,4	↑ 4,5	↑ 6,6	↑ 7,7
Crédito hipotecario 2/	↓ -12,3	↓ -10,0	↓ -14,2	↓ -14,0	↓ -12,5	↓ -11,0
Inversión pública 1/	↓ -26,8	↑ 3,8	↑ 78,2	↑ 57,2	↓ -2,1	↑ 7,3
1/ En términos reales.						
2/ En términos nominales.						
Fuentes: UNACEM, SBS y MEF.						

El sector agropecuario se contrajo en 14,4 por ciento interanual en octubre, debido a la menor actividad agrícola (-20,3 por ciento) y pecuaria (-2,8 por ciento). Entre enero y octubre, la producción agropecuaria se redujo en 5,2 por ciento respecto a similar periodo del año anterior, debido a la menor oferta de las actividades agrícola (-5,8 por ciento) y pecuaria (-1,5 por ciento).

Huancavelica: Producción de principales productos agropecuarios 1/

(En toneladas)

Subsectores	Estructura Porcentual 2024 /2	Octubre			Enero - Octubre		
		2 024	2 025	Var.%	2 024	2 025	Var.%
AGRÍCOLA	84,0			-20,3			-5,8
Orientada al mercado interno 2/	76,2			-22,6			-7,0
Papa	30,8	21,4	14,7	-31,7	344,8	318,4	-7,6
Alfalfa	5,0	14,4	16,0	11,2	192,6	192,9	0,2
Maíz amiláceo	11,7	0,0	0,0	-	51,1	50,4	-1,4
Olluco	2,0	0,0	0,0	-	21,6	18,8	-12,8
Arveja grano verde	3,9	1,5	1,4	-9,0	23,7	21,2	-10,2
Cebada	3,1	0,0	0,0	-	26,5	24,5	-7,5
Frijol grano seco	7,2	0,0	0,0	-100,0	18,9	15,3	-19,3
Haba grano seco	2,8	0,0	0,0	-	13,2	12,2	-7,2
Quinua	0,6	0,0	0,0	-	2,4	2,5	4,7
Orientada al mercado externo y agroindustria 2/	7,8			274,3			5,9
Palta	7,6	0,1	0,3	323,3	33,7	35,7	6,1
Maíz amarillo duro	0,2	0,0	0,0	-16,7	1,2	1,0	-11,6
Caña de azúcar (para alcohol)	0,0	0,0	0,0	-	1,1	0,9	-14,7
PECUARIO	16,0			-2,8			-1,5
Vacuno 3/	4,5	0,4	0,4	-4,9	4,5	4,3	-2,9
Alpaca 3/	1,7	0,1	0,1	-2,6	0,9	0,9	-0,8
Ovino 3/	2,8	0,3	0,3	-3,6	2,5	2,5	-1,9
Leche	3,4	1,9	1,9	0,6	18,0	18,1	0,5
SECTOR AGROPECUARIO	100,0			-14,4			-5,2

1/ Cifras preliminares.

2/ Estimado a precios de 2007.

3/ Peso de animales en pie.

Fuente: MINAGRI.

Elaboración: BCRP - Sucursal Huancayo. Departamento de Estudios Económicos.

- El **subsector agrícola** se contrajo en 20,3 por ciento interanual en octubre, explicado por la menor oferta destinada al mercado interno (-22,6 por ciento), asociada a la reducción en la producción de papa, arveja grano verde y frijol grano seco. Este desempeño fue parcialmente atenuado por el aumento de la oferta orientada al mercado externo y a la agroindustria (274,3 por ciento), impulsado por la mayor producción de palta.
- Entre enero y octubre, la actividad agrícola se redujo 5,2 por ciento respecto al mismo periodo de 2024, debido a la menor producción destinada al mercado interno (-5,8 por ciento). No obstante, la producción orientada al mercado externo y a la agroindustria aumentó 5,9 por ciento. La caída en el mercado interno respondió principalmente a la menor oferta de papa, maíz amiláceo, olluco, arveja grano verde, cebada, frijol grano seco y haba grano seco; en cambio, el incremento para exportación y agroindustria fue impulsado por la mayor producción de palta.
- La **producción pecuaria** se contrajo en 2,8 por ciento interanual en octubre, como efecto de la menor producción de carnes de vacuno, alpaca y ovino. Entre enero y octubre, la actividad pecuaria disminuyó en 1,5 por ciento, comparado con similar periodo del año anterior.

La producción minera se incrementó en 3,3 por ciento interanual en octubre, impulsada por el aumento en la producción de cobre (1,6 por ciento), plata (15,5 por ciento) y plomo (12,4 por ciento). Este desempeño fue parcialmente atenuado por la menor producción de oro (-45,6 por ciento) y zinc (-4,0 por ciento).

Huancavelica: Producción Minera 1/ (Var. % real respecto al mismo periodo del año anterior)

Estructura ^{2/}	2024	Octubre				Enero - Octubre			
		2024	2025	Var. %	Contrib. %	2024	2025	Var. %	Contrib. %
Minería Metálica 2/	100,0			3,3	3,3			0,2	0,2
Cobre (TMR)	39,1	1 463	1 486	1,6	0,7	12 880	14 192	10,2	3,9
Oro (Kg.R.)	6,3	44	24	-45,6	-2,4	548	483	-11,9	-0,8
Plata (Kg.R.)	23,1	10 050	11 605	15,5	3,3	111 192	109 310	-1,7	-0,4
Plomo (TMR)	17,7	1 786	2 008	12,4	2,1	18 454	18 030	-2,3	-0,4
Zinc (TMR)	13,8	1 067	1 025	-4,0	-0,5	11 847	10 009	-15,5	-2,2
Total 2/	100,0			3,3	3,3			0,2	0,2

1/ Cifras preliminares, en unidades finas recuperables.

2/ A precios de 2007.

Fuente: INEI, MINEM y Perupetro.

Elaboración: BCRP - Sucursal Huancayo. Departamento de Estudios Económicos.

- La **producción minera** se 3,3 por ciento interanual en octubre, impulsada por el aumento en la producción de cobre (1,6 por ciento), plata (15,5 por ciento) y plomo (12,4 por ciento). Este desempeño fue parcialmente atenuado por la menor producción de oro (-45,6 por ciento) y zinc (-4,0 por ciento). El incremento en la producción de cobre y plata se explicó principalmente por el mayor aporte de las empresas Operadores Concentrados Peruanos y Compañía Minera Kolpa, respectivamente; mientras que la reducción en la producción de zinc obedeció a la menor actividad de Compañía Minera Kolpa y, en el caso del oro, a la minera Sierra Antapite.

Huancavelica: Crecimiento de la producción minera 1/ (Var.% real respecto a similar mes del año anterior)

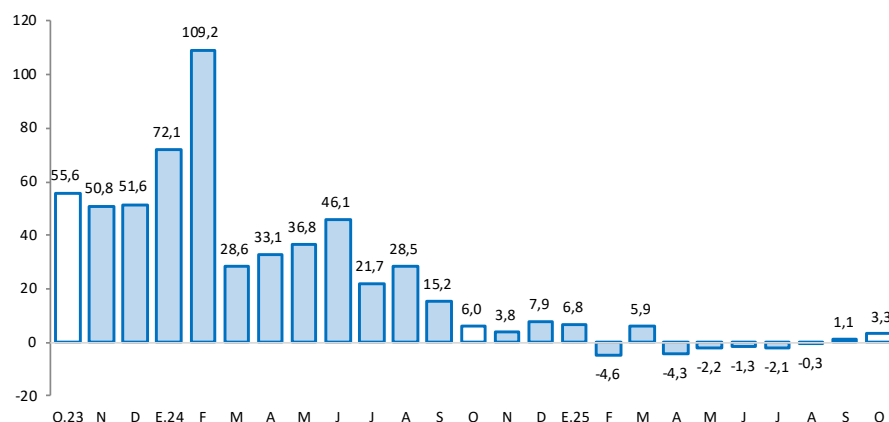

1/ Estimado a precios de 2007

Fuente: MINEM.

- El sector se contrajo en 0,2 por ciento entre enero y octubre, respecto a similar lapso del año anterior, debido a la menor producción de oro (-11,9 por ciento), plata (-1,7 por ciento) y zinc (-15,5); no obstante, contrarrestada por la mayor oferta de cobre (11,3 por ciento) y plomo (3,9 por ciento).
- En cuanto a la participación en el VBP minero entre enero y octubre, la producción de cobre representó el 42 por ciento, seguido por plata (23 por ciento), plomo (17 por ciento), zinc (12 por ciento) y oro (6 por ciento).

Los despachos de cemento aumentaron en 76,6 por ciento interanual en octubre. En el acumulado entre enero - octubre, aumentaron en 31,5 por ciento, respecto a similar periodo del año anterior.

Huancavelica: Despachos de cemento (Var.% respecto a similar mes del año anterior)

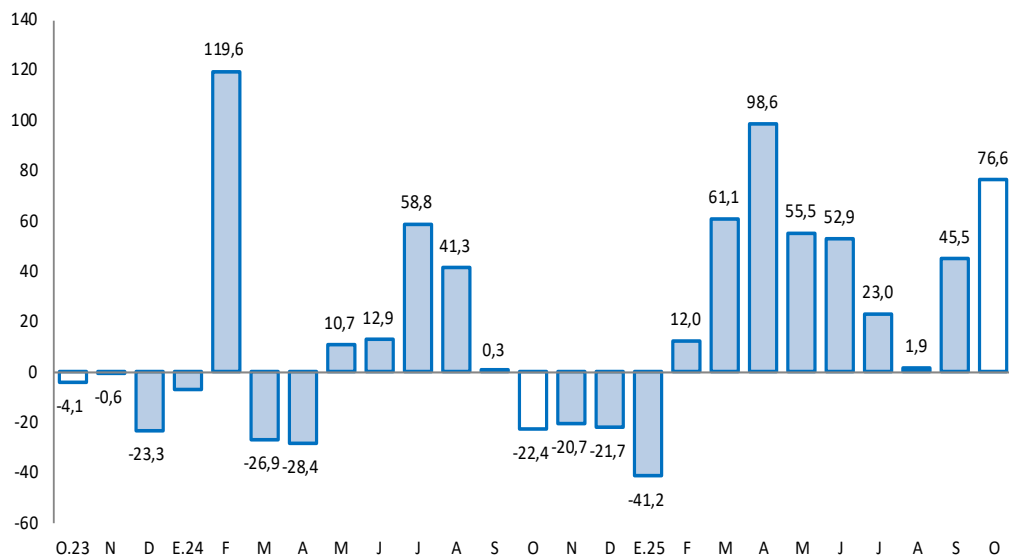

- Los **despachos de cemento** se expandieron en 76,6 por ciento interanual, registrando variaciones positivas por noveno mes consecutivo. El incremento interanual se asoció a los mayores desembolsos de las municipalidades, el Gobierno Regional y la inversión privada.
- En el acumulado, entre enero y octubre, registraron un incremento de 31,5 por ciento entre enero y octubre, respecto a similar periodo del año anterior, influenciado por los mayores desembolsos de los municipios.

Fuente: UNACEM.

En octubre, el crédito directo total aumentó en 6,1 por ciento comparado con igual mes de 2024, justificado la expansión de los montos otorgados por el Banco de la Nación (15,5 por ciento), Agrobanco (40,6 por ciento), las Cajas Municipales (7,0 por ciento) y la Banca Múltiple (0,7 por ciento).

Huancavelica: Crédito Directo					
(Saldos a fin de periodo en millones de soles)					
Estructura %	Saldo en millones de soles con TCF ^{1/}		Tasa de crecimiento (%)		
	Oct-25	Set-25	Oct-25	Mes	12 Meses
BN y Agrobanco	13,3	103	102	-1,7	17,6
Banco de la Nación	12,0	93	92	-1,7	15,5
Agrobanco	1,3	10	10	-1,7	40,6
Sin BN y Agrobanco	86,7	656	663	1,1	4,5
Banca Múltiple	14,7	112	112	0,6	0,7
Financieras	9,6	74	74	0,0	-3,5
Cajas Municipales	61,9	466	473	1,4	7,0
Cajas Rurales	0,5	4	4	-1,2	-9,3
Empresas de Crédito	0,0	0	0	-	-
TOTAL	100,0	759	764	0,7	6,1
MN	100,0	759	764	0,7	6,1
ME	0,0	0	0	14,6	24,8
Coef. de Dolarización (%)		0,0	0,0		

1/ Los saldos en moneda extranjera se valúan al tipo de cambio constante de diciembre de 2024 (S/ 3,77)

Fuente: SBS y AFP

Elaboración: BCRP - Sucursal Huancayo, Departamento de Estudios Económicos

La cartera morosa alcanzó 3,9 por ciento en octubre último, porcentualmente inferior en 1,3 por ciento a similar mes de 2024. Los mayores ratios se concentraron en la Banca Múltiple (6,9 por ciento), Cajas Rurales (5,9 por ciento), Financieras (3,8 por ciento), Cajas Municipales (3,8 por ciento), Agrobanco (3,4 por ciento) y el Banco de la Nación (1,7 por ciento).

Huancavelica: Crecimiento del crédito directo
(Var.% nominal con respecto a similar mes del año anterior)

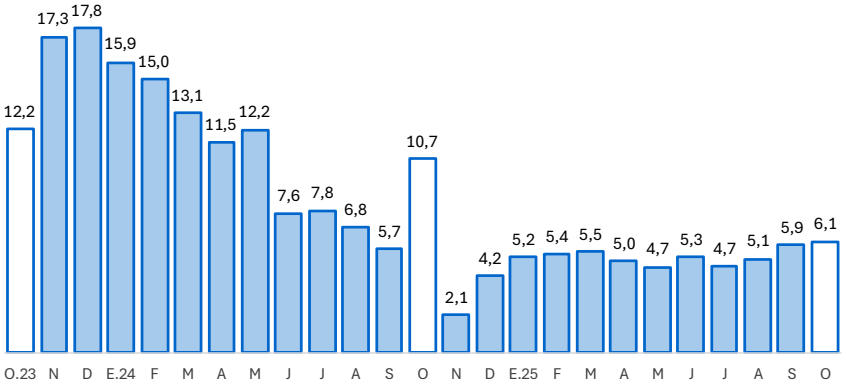

Fuente: SBS y AFP.

Huancavelica: Tasa de morosidad 1/
(Porcentaje)

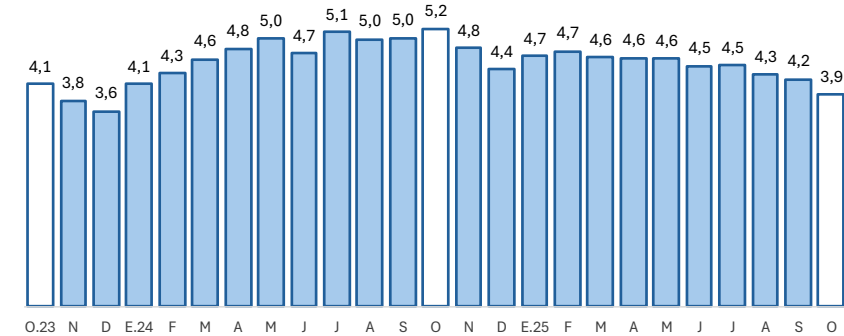

1/ Morosidad = (créditos vencidos + créditos en cobranza judicial) / colocaciones brutas.

0.0.: Información no disponible.

Fuente: SBS y AFP.

Los depósitos en Huancavelica se incrementaron en 4,9 por ciento interanual en octubre, explicado por las mayores captaciones en depósitos de ahorro (10,1 por ciento) y a plazo (10,0 por ciento)

Huancavelica: Depósitos					
(Saldos a fin de periodo en millones de soles)					
	Estructura %	Saldo en millones de soles con TCF ^{1/}		Tasa de crecimiento (%)	
		Oct-25	Set-25	Mes	12 Meses
Banco de la Nación	42,6	301	299	-0,5	-2,3
Banco de la Nación	42,6	301	299	-0,5	-2,3
Sin BN y Agrobanco	57,4	390	403	3,5	10,9
Banca Múltiple	19,9	129	140	8,7	7,0
Financieras	2,9	20	21	1,0	14,5
Cajas Municipales	34,5	240	243	0,9	13,1
Cajas Rurales	0,0	0	0	-5,3	-32,6
TOTAL	100,0	690	702	1,7	4,9
Vista	12,6	88	88	0,5	-20,9
Ahorro	60,5	412	425	3,1	10,1
A plazo	26,9	190	189	-0,5	10,0
MN	97,6	675	685	1,5	3,6
ME	2,4	15	17	15,1	111,2
Coef. de Dolarización (%)		2,2	2,4		

1/ Los saldos en moneda extranjera se valúan al tipo de cambio constante de diciembre de 2024 (S/ 3,77)

Fuente: SBS y AFP

Elaboración: BCRP - Sucursal Huancayo, Departamento de Estudios Económicos

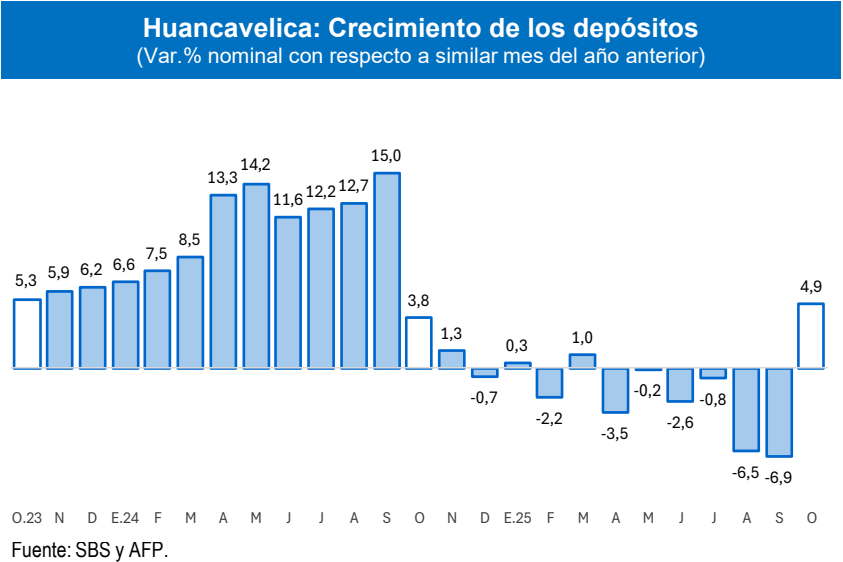

La inversión pública ascendió a S/ 100 millones en octubre, registrando un crecimiento interanual real de 7,3 por ciento, explicado por los mayores desembolsos de las municipalidades (55,0 por ciento) y del Gobierno Regional (23,0 por ciento). Entre enero y octubre, la inversión pública aumentó en 19,0 por ciento, respecto a similar periodo de 2024.

Huancavelica: Ejecución del presupuesto público de inversiones 1/ 2/ (En millones de soles)

	Estructura 2024	Octubre			Enero - Octubre		
		2024	2025	V% Real	2024	2025	V% Real
Gobierno Nacional	29,8	31	13	-59,6	202	172	-16,5
Gobierno Regional	35,8	27	34	23,0	256	235	-9,2
Gobiernos Locales	34,4	34	54	55,0	194	380	93,4
Total	100,0	92	100	7,3	652	787	19,0

1/ Preliminar. Información actualizada al 31 de octubre del 2025

Fuente: MEF

Elaboración: BCRP - Sucursal Huancayo. Departamento de Estudios Económicos.

Huancavelica: Crecimiento de la ejecución del presupuesto público de inversiones (Var.% real)

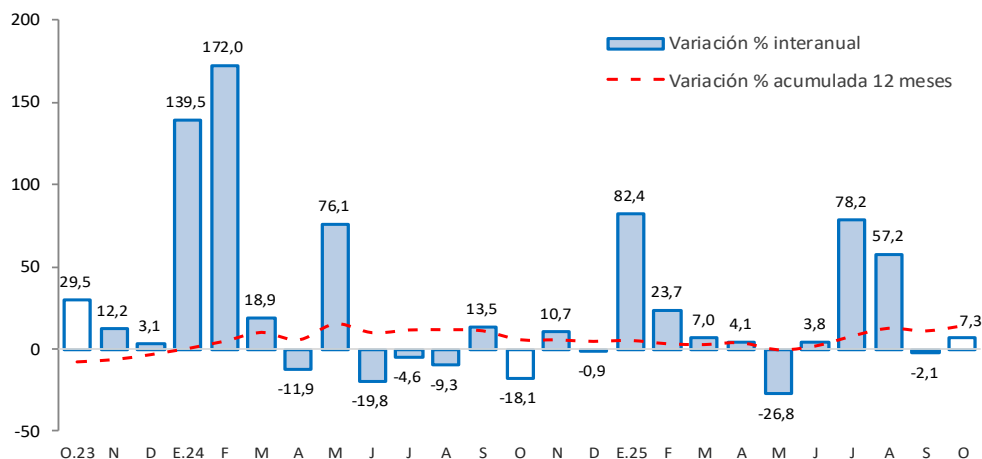

Fuente: MEF

La **inversión pública** en Huancavelica alcanzó S/ 100 millones en octubre, registrando un crecimiento interanual real de 7,3 por ciento, explicado por los mayores desembolsos de las municipalidades (55,0 por ciento) y del Gobierno Regional (23,0 por ciento). En el ámbito municipal, el aumento estuvo asociado a mayores gastos en los sectores orden público y seguridad, comunicaciones y agropecuario; mientras que, en el Gobierno Regional, se explicó por mayores gastos en los sectores agropecuario, salud y transporte.

- Entre los **principales proyectos** que se ejecutaron enero y octubre, destacaron en el Gobierno Nacional, "Mejoramiento de los servicios de salud del Hospital Regional Zacarías Correa Valdivia de Huancavelica; en el distrito de Ascensión" con un gasto devengado de S/ 42,5 millones; "Mejoramiento de la carretera Dv. Lirio; Cunyacc – Pucapampa; Acoria – Dv, La Esmeralda y Arizona, por niveles de servicio, en el distrito de Acoria" con un gasto devengado de S/ 16,0 millones.
- En el Gobierno Regional, sobresalieron sobresalieron los proyectos, "Mejoramiento de los servicios de salud del segundo nivel de atención del establecimiento de salud estratégico, Hospital de Pampas" con un gasto devengado de S/ 84,9 millones; "Mejoramiento de la carretera Huancavelica - Yauli – Pucapampa (ruta HV - 112)" con un gasto de S/ 43,1 millones.
- En los gobiernos locales, los mayores desembolsos se registraron en, "Mejoramiento de los servicios operativos o misionales institucionales, en la unidad de maestranza de la Municipalidad Provincial de la provincia de Churcampá" con un gasto devengado de S/ 9,2 millones; "Mejoramiento y ampliación de los servicios de agua potable y alcantarillado sanitario, y la creación del servicio de tratamiento de aguas residuales en el centro poblado de Huayllay Chico, en la provincia de Angaraes" con un gasto devengado de S/ 5,8 millones.