



BANCO CENTRAL DE RESERVA DEL PERÚ

Huancavelica: Síntesis de Actividad Económica - Setiembre 2025 -

**Departamento de Estudios Económicos
Sucursal Huancayo**

Noviembre de 2025

Actividad Primaria

- El **sector agropecuario** se contrajo en 20,5 por ciento interanual en setiembre, debido a la menor actividad agrícola (-35,6 por ciento) y pecuaria (-2,0 por ciento). Entre enero y setiembre, la producción agropecuaria se redujo en 4,8 por ciento respecto a similar periodo del año anterior, debido a la menor oferta de las actividades agrícola (-5,4 por ciento) y pecuaria (-1,4 por ciento). El resultado interanual del subsector agrícola en setiembre se explicó por la menor oferta destinada al mercado interno (-39,4 por ciento), debido a la menor producción de papa, maíz amiláceo, arveja grano verde, cebada y frijol grano seco.
- La **actividad minera** se incrementó en 1,1 por ciento interanual en setiembre, explicada por la mayor producción de cobre (8,6 por ciento) y plata (14,7 por ciento); aunque parcialmente contrarrestada por la menor producción de oro (-45,4 por ciento), zinc (-13,9 por ciento) y plomo (-4,0 por ciento). En plomo y zinc, la menor producción fue explicada por la Compañía Minera Kolpa, en el caso de oro, por la minera Sierra Antapite, mientras que la mayor producción de cobre y plata estuvo a cargo de la minera Operadores Concentrados Peruanos y Compañía Minera Kolpa respectivamente.

Otros Indicadores de Actividad Económica

- Los **despachos de cemento** se expandieron en 45,5 por ciento interanual, registrando variaciones positivas por octavo mes consecutivo. El incremento interanual se asoció a los mayores desembolsos de las municipalidades y el Gobierno Nacional.
- El **crédito directo total** alcanzó S/ 759 millones en setiembre, registrando un incremento de 5,9 por ciento comparado con igual mes de 2024, justificado por la expansión de montos otorgados en Banco de la Nación (18,6 por ciento), Agrobanco (41,9 por ciento), Cajas Municipales (6,3 por ciento) y Cajas Rurales (0,2 por ciento). Los créditos en moneda nacional se incrementaron en 5,9 por ciento; mientras que los depósitos en moneda local se redujeron en 7,5 por ciento.
- La **inversión pública** ascendió a S/ 104 millones en setiembre, inferior en 2,1 por ciento interanual en términos reales, como efecto de los menores desembolsos en el Gobierno Nacional (-45,4 por ciento) y Gobierno Regional (-36,3). En el acumulado, entre enero y setiembre, la inversión pública sumó S/ 687 millones, reportando una expansión de 20,9 por ciento, comparado con similar periodo de 2024, relacionada a los mayores desembolsos en las municipalidades (101,7 por ciento); no obstante, los menores desembolsos en el Gobierno Regional (-13,0 por ciento) y Gobierno Nacional (-8,8 por ciento).

Huancavelica: Otros indicadores de actividad económica

(Variación % respecto a similar mes del año anterior)

	Abr.25	May.25	Jun.25	Jul.25	Ago.25	Set.25
Despachos de cemento 1/	↑ 98,6	↑ 55,5	↑ 52,9	↑ 23,0	↑ 1,9	↑ 45,5
Crédito total 2/	↑ 5,0	↑ 4,7	↑ 5,3	↑ 4,7	↑ 5,1	↑ 5,9
Crédito de consumo 2/	↓ -4,6	↓ -2,9	↓ -0,3	↑ 2,4	↑ 4,5	↑ 6,6
Crédito hipotecario 2/	↓ -12,3	↓ -12,3	↓ -10,0	↓ -14,2	↓ -14,0	↓ -12,5
Inversión pública 1/	↑ 4,1	↓ -26,8	↑ 3,8	↑ 78,2	↑ 57,2	↓ -2,1

1/ En términos reales.

2/ En términos nominales.

Fuentes: UNACEM, SBS y MEF.



El sector agropecuario se contrajo en 20,5 por ciento interanual en setiembre, debido a la menor actividad agrícola (-35,6 por ciento) y pecuaria (-2,0 por ciento). Entre enero y setiembre, la producción agropecuaria se redujo en 4,8 por ciento respecto a similar periodo del año anterior, debido a la menor oferta de las actividades agrícola (-5,4 por ciento) y pecuaria (-1,4 por ciento).

Huancavelica: Producción de principales productos agropecuarios 1/

(En toneladas)

Subsectores	Estructura Porcentual 2024 /2	Setiembre			Enero - Setiembre		
		2 024	2 025	Var. %	2 024	2 025	Var. %
AGRÍCOLA	84,0			-35,6			-5,4
Orientada al mercado interno 2/	76,2			-39,4			-6,5
Papa	30,8	6,7	1,8	-73,3	323,3	303,8	-6,1
Alfalfa	5,0	14,8	14,8	0,4	178,2	177,0	-0,7
Maíz amiláceo	11,7	0,0	0,0	-100,0	51,1	50,4	-1,4
Olluco	2,0	0,0	0,0	-	21,6	18,8	-13,0
Arveja grano verde	3,9	2,4	1,9	-18,5	22,1	19,9	-10,3
Cebada	3,1	0,1	0,1	-3,8	26,5	24,5	-7,5
Frijol grano seco	7,2	0,0	0,0	-64,9	18,9	15,3	-19,3
Haba grano seco	2,8	0,0	0,0	-	13,2	12,2	-7,2
Quinua	0,6	0,0	0,0	-	2,4	2,5	4,7
Orientada al mercado externo y agroindustria 2/	7,8			562,5			5,2
Palta	7,6	0,0	0,3	643,6	33,6	35,4	5,4
Maíz amarillo duro	0,2	0,0	0,0	-100,0	1,1	1,0	-11,5
Caña de azúcar (para alcohol)	0,0	0,0	0,0	-	1,1	0,9	-14,7
PECUARIO	16,0			-2,0			-1,4
Vacuno 3/	4,5	0,4	0,4	-3,3	4,0	3,9	-2,7
Alpaca 3/	1,7	0,1	0,1	-3,4	0,8	0,8	-0,6
Ovino 3/	2,8	0,3	0,3	-2,0	2,3	2,2	-1,7
Leche	3,4	1,9	1,9	0,6	16,1	16,2	0,5
SECTOR AGROPECUARIO	100,0			-20,5			-4,8

1/ Cifras preliminares.

2/ Estimado a precios de 2007.

3/ Peso de animales en pie.

Fuente: MINAGRI.

Elaboración: BCRP - Sucursal Huancayo. Departamento de Estudios Económicos.

- El **subsector agrícola** se contrajo en 35,6 por ciento interanual en setiembre, debido a la menor actividad agrícola orientada al mercado interno (-39,4 por ciento); aunque parcialmente contrarrestada por la mayor oferta al mercado externo y agroindustria (562,5 por ciento). Entre enero y setiembre, la producción agropecuaria se redujo en 4,8 por ciento respecto a similar periodo del año anterior, debido a la menor oferta de las actividades agrícola (-5,4 por ciento) y pecuaria (-1,4 por ciento).
- Entre enero y setiembre, la actividad agrícola se redujo 5,4 por ciento respecto al mismo periodo de 2024, debido a la menor producción destinada al mercado interno (-6,5 por ciento). No obstante, la producción orientada al mercado externo y a la agroindustria aumentó 5,2 por ciento. La caída en el mercado interno respondió principalmente a la menor oferta de papa, alfalfa, maíz amiláceo, cebada, arveja grano verde, frijol grano seco y haba grano seco; en cambio, el incremento para exportación y agroindustria fue impulsado por la mayor producción de palta.
- La **producción pecuaria** se contrajo en 2,0 por ciento interanual en setiembre, como efecto de la menor producción de carnes de vacuno, alpaca y ovino. Entre enero y setiembre, la actividad pecuaria disminuyó en 1,4 por ciento, comparado con similar periodo del año anterior.

La producción minera se incrementó en 1,1 por ciento interanual en setiembre, explicada por la mayor producción de cobre (8,6 por ciento) y plata (14,7 por ciento); aunque parcialmente contrarrestada por la menor producción de oro (-45,4 por ciento), zinc (-13,9 por ciento) y plomo (-4,0 por ciento).

Huancavelica: Producción Minera 1/ (Var. % real respecto al mismo periodo del año anterior)

Estructura ^{2/}	2024	Setiembre				Enero - Setiembre			
		2024	2025	Var. %	Contrib. %	2024	2025	Var. %	Contrib. %
Minería Metálica 2/	100,0			1,1	1,1			-0,2	-0,2
Cobre (TMR)	39,1	1 262	1 370	8,6	3,3	11 417	12 705	11,3	4,3
Oro (Kg.R.)	6,3	44	24	-45,4	-2,4	504	459	-8,9	-0,6
Plata (Kg.R.)	23,1	9 744	11 172	14,7	3,1	101 143	97 705	-3,4	-0,8
Plomo (TMR)	17,7	1 981	1 901	-4,0	-0,8	16 668	16 022	-3,9	-0,7
Zinc (TMR)	13,8	1 247	1 074	-13,9	-2,1	10 780	8 984	-16,7	-2,3
Total 2/	100,0			1,1	1,1			-0,2	-0,2

1/ Cifras preliminares, en unidades finas recuperables.

2/ A precios de 2007.

Fuente: INEI, MINEM y Perupetro.

Elaboración: BCRP - Sucursal Huancayo. Departamento de Estudios Económicos.

Huancavelica: Crecimiento de la producción minera 1/ (Var.% real respecto a similar mes del año anterior)

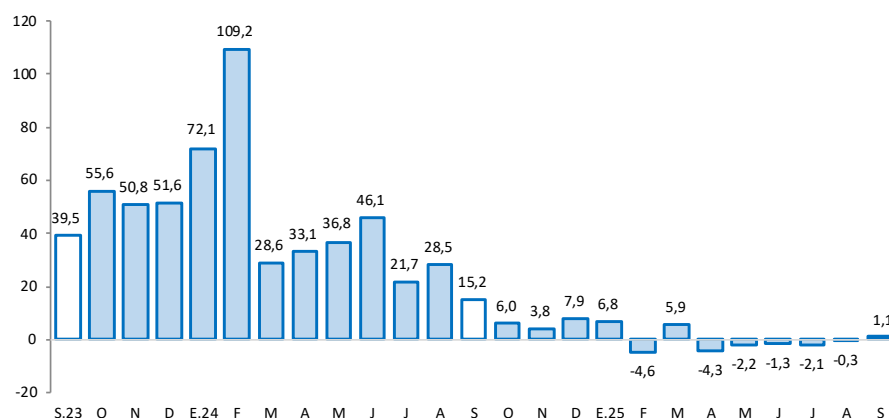

1/ Estimado a precios de 2007

Fuente: MINEM.

• La **producción minera** se incrementó en 1,1 por ciento interanual en setiembre, explicada por la mayor producción de cobre (8,6 por ciento) y plata (14,7 por ciento); aunque parcialmente contrarrestada por la menor producción de oro (-45,4 por ciento), zinc (-13,9 por ciento) y plomo (-4,0 por ciento). En plomo y zinc, la menor producción fue explicada por la Compañía Minera Kolpa, en el caso de oro, por la minera Sierra Antapite, mientras que la mayor producción de cobre y plata estuvo a cargo de la minera Operadores Concentrados Peruanos y Compañía Minera Kolpa respectivamente.

• El sector se contrajo en 0,2 por ciento entre enero y setiembre, respecto a similar lapso del año anterior, debido a la menor producción de oro (-8,9 por ciento), plata (-3,4 por ciento), plomo (-3,9 por ciento) y zinc (-16,7); no obstante, contrarrestada por la mayor oferta de cobre (11,3 por ciento).

• En cuanto a la participación en el VBP minero entre enero y setiembre, la producción de cobre representó el 42 por ciento, seguido por plata (23 por ciento), plomo (17 por ciento), zinc (12 por ciento) y oro (6 por ciento).

Los despachos de cemento aumentaron en 45,5 por ciento interanual en setiembre. Entre enero y setiembre, aumentaron en 26,3 por ciento, respecto a similar periodo del año anterior.

Huancavelica: Despachos de cemento (Var.% respecto a similar mes del año anterior)

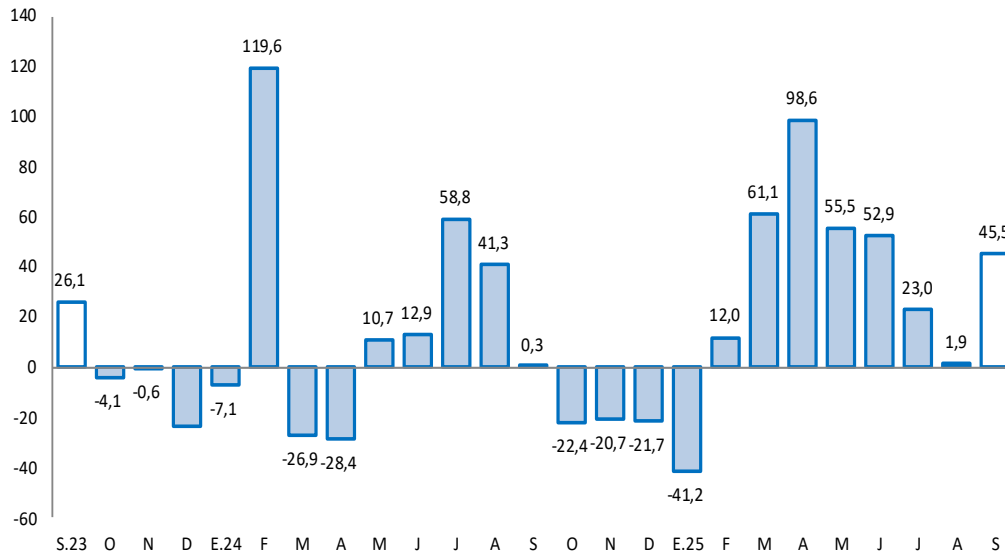

- Los **despachos de cemento** se expandieron en 45,5 por ciento interanual, registrando variaciones positivas por octavo mes consecutivo. El incremento interanual se asoció a los mayores desembolsos de las municipalidades y la inversión privada.
- En el acumulado, entre enero y setiembre, registraron un incremento de 26,3 por ciento entre enero y setiembre, respecto a similar periodo del año anterior, influenciado por los mayores desembolsos de los municipios y la inversión privada.

Fuente: UNACEM.

En setiembre, el crédito directo total aumentó en 5,9 por ciento comparado con igual mes de 2024, justificado por la expansión de montos otorgados en Banco de la Nación (18,6 por ciento), Agrobanco (41,9 por ciento), Cajas Municipales (6,3 por ciento) y Cajas Rurales (0,2 por ciento).

Huancavelica: Crédito Directo					
(Saldos a fin de periodo en millones de soles)					
Estructura %	Saldo en millones		Tasa de crecimiento (%)		
	de soles con TCF ^{1/}				
	Set-25	Ago-25	Set-25	Mes	12 Meses
BN y Agrobanco	13,6	103	103	0,1	20,5
Banco de la Nación	12,3	93	93	0,3	18,6
Agrobanco	1,3	10	10	-1,1	41,9
Sin BN y Agrobanco	86,4	651	656	0,7	3,9
Banca Múltiple	14,7	112	112	0,1	-0,2
Financieras	9,7	73	74	1,1	-3,6
Cajas Municipales	61,4	463	466	0,8	6,3
Cajas Rurales	0,5	4	4	4,2	0,2
Empresas de Crédito	0,0	0	0	-	-
TOTAL	100,0	754	759	0,6	5,9
MN	100,0	754	759	0,6	5,9
ME	0,0	0	0	-2,8	19,2
Coef. de Dolarización (%)		0,0	0,0		

1/ Los saldos en moneda extranjera se valúan al tipo de cambio constante de diciembre de 2024 (S/ 3,77)
Fuente: SBS y AFP
Elaboración: BCRP - Sucursal Huancayo, Departamento de Estudios Económicos

La **cartera morosa** alcanzó 4,2 por ciento en setiembre último, porcentualmente inferior en 0,8 por ciento a similar mes de 2024. Los mayores ratios se concentraron en la Banca Múltiple (7,5 por ciento), Cajas Rurales (6,3 por ciento), Financieras (4,1 por ciento), Cajas Municipales (4,0 por ciento), Agrobanco (2,6 por ciento) y el Banco de la Nación (1,9 por ciento).

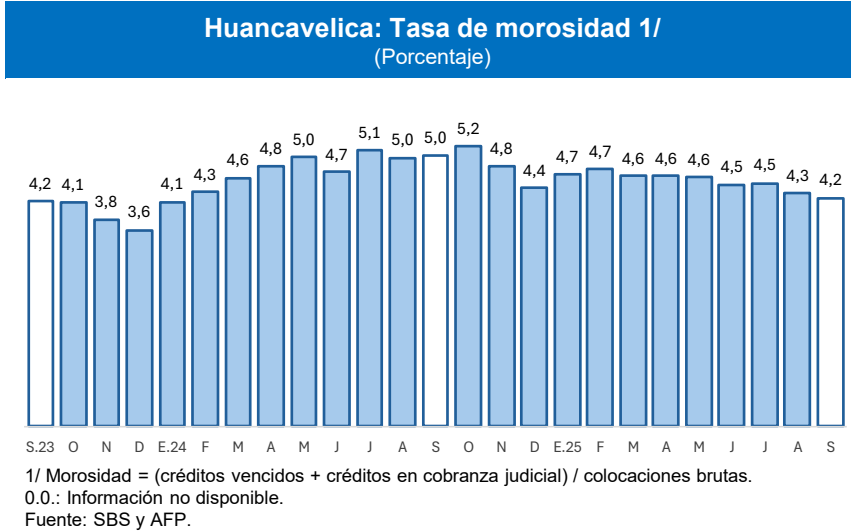
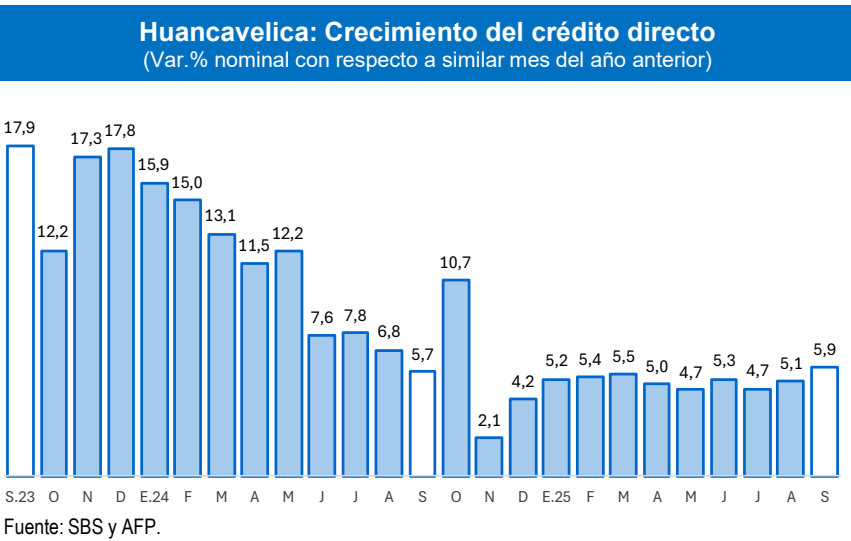

Los depósitos en Huancavelica se redujeron en 6,9 por ciento interanual en setiembre, debido a las menores captaciones en depósitos a la vista.

Huancavelica: Depósitos					
(Saldos a fin de periodo en millones de soles)					
	Estructura % Set-25	Saldo en millones de soles con TCF ^{1/}		Tasa de crecimiento (%)	
		Ago-25	Set-25	Mes	12 Meses
Banco de la Nación	43,5	301	301	0,0	-21,4
Banco de la Nación	43,5	301	301	0,0	-21,4
Sin BN y Agrobanco	56,5	380	390	2,4	8,7
Banca Múltiple	18,6	123	129	4,4	-0,6
Financieras	3,0	21	20	-0,2	16,5
Cajas Municipales	34,8	237	240	1,6	13,8
Cajas Rurales	0,0	0	0	8,1	-41,8
TOTAL	100,0	681	690	1,4	-6,9
Vista	12,7	85	88	3,0	-55,0
Ahorro	59,7	406	412	1,4	8,8
Aplazo	27,6	189	190	0,6	13,8
MN	97,8	669	675	1,0	-7,5
ME	2,2	12	15	22,0	37,8
Coef. de Dolarización (%)		1,8	2,2		

1/ Los saldos en moneda extranjera se valúan al tipo de cambio constante de diciembre de 2024 (S/ 3,77)

Fuente: SBS y AFP

Elaboración: BCRP - Sucursal Huancayo, Departamento de Estudios Económicos

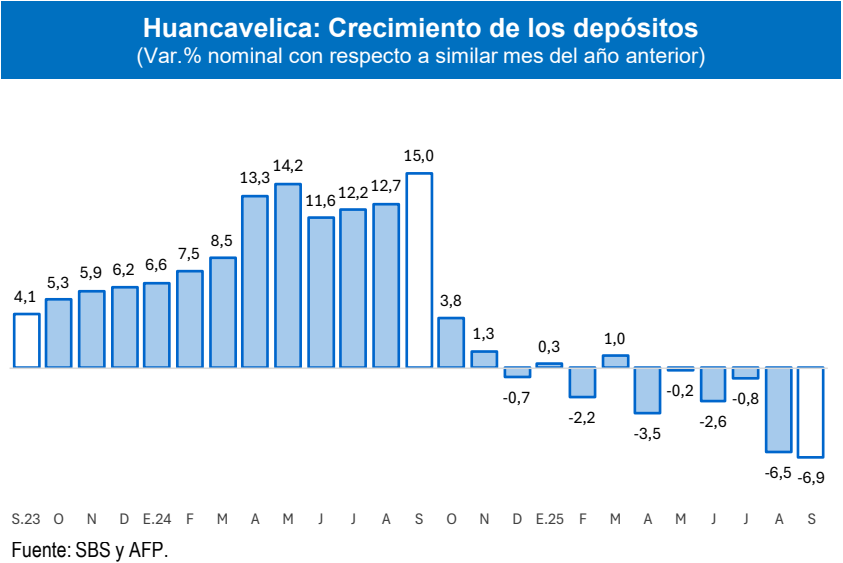

La inversión pública ascendió a S/ 104 millones en setiembre, inferior en 2,1 por ciento interanual en términos reales, como efecto de los menores desembolsos en el Gobierno Nacional y Gobierno Regional. Entre enero y setiembre, la inversión pública aumentó en 20,9 por ciento, respecto a similar periodo de 2024.

Huancavelica: Ejecución del presupuesto público de inversiones 1/ 2/ (En millones de soles)

	Estructura	Setiembre			Enero - Setiembre		
	2024	2024	2025	V% Real	2024	2025	V% Real
Formación bruta de capital							
Gobierno Nacional	29,8	27	15	-45,4	172	159	-8,8
Gobierno Regional	35,8	51	33	-36,3	229	202	-13,0
Gobiernos Locales	34,4	27	56	106,3	159	326	101,7
Total	100,0	105	104	-2,1	560	687	20,9

1/ Preliminar. Información actualizada al 30 de setiembre del 2025

Fuente: MEF

Elaboración: BCRP - Sucursal Huancayo. Departamento de Estudios Económicos.

Huancavelica: Crecimiento de la ejecución del presupuesto público de inversiones (Var.% real)

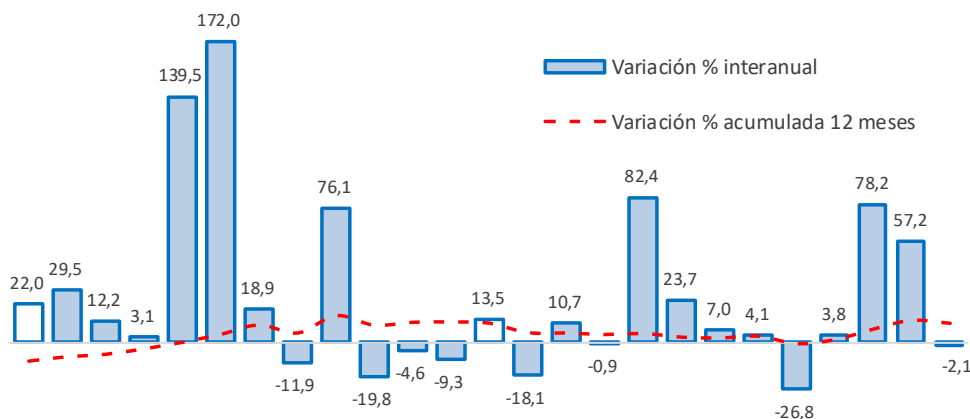

Fuente: MEF

La **inversión pública** en Huancavelica alcanzó S/ 104 millones en setiembre, inferior en 2,1 por ciento interanual en términos reales, como efecto de los menores desembolsos en el Gobierno Nacional (-45,4 por ciento) y Gobierno Regional (-36,3). La reducción estuvo asociada a los menores gastos en los sectores salud, comunicaciones y saneamiento. El resultado interanual fue contrarrestado parcialmente, por los mayores devengados de las municipalidades (106,3 por ciento).

- Entre los **principales proyectos** que se ejecutaron entre enero y setiembre, destacaron en el Gobierno Nacional, “Mejoramiento de los servicios de salud del Hospital Regional Zacarias Correa Valdivia de Huancavelica; en el distrito de Ascensión” con un gasto devengado de S/ 42,5 millones; y “Mejoramiento de la carretera Dv. Lirio; Cunyacc – Pucapampa; Acoria – Dv, La Esmeralda y Arizona, por niveles de servicio, en el distrito de Acoria” con un gasto devengado de S/ 16,0 millones.
- En el Gobierno Regional, sobresalieron los proyectos de “Mejoramiento de los servicios de salud del segundo nivel de atención del establecimiento de salud estratégico, Hospital de Pampas, en la provincia de Tayacaja” con un gasto devengado de S/ 84,9 millones; y “Mejoramiento de la carretera Huancavelica - Yauli – Pucapampa (ruta HV - 112)” con un gasto de S/ 43,1 millones.
- En los gobiernos locales, los mayores desembolsos se registraron en “Mejoramiento de los servicios operativos o misionales institucionales, en la unidad de maestranza de la Municipalidad Provincial de la provincia de Churcampá” con un gasto devengado de S/ 9,2 millones; y “Mejoramiento y ampliación de los servicios de agua potable y alcantarillado sanitario, y creación del servicio de tratamiento de aguas residuales en el centro poblado de Huayllay Chico, en el distrito de Lircay” con un gasto devengado de S/ 5,8 millones.