



BANCO CENTRAL DE RESERVA DEL PERÚ

Ayacucho: Síntesis de Actividad Económica - Noviembre 2025 -

**Departamento de Estudios Económicos
Sucursal Huancayo**

Enero 2026

Actividad Primaria

- El **sector agropecuario** creció interanualmente en 4,3 por ciento en noviembre, respecto al mismo mes de 2024, por la expansión de la parte agrícola (2,0 por ciento) y pecuaria (5,5 por ciento).
- La **actividad minera** creció en noviembre en 1,5 por ciento, debido a la mayor producción de cobre (193,7 por ciento) y zinc (72,0 por ciento).

Otros Indicadores de Actividad Económica

- Los **despachos de cemento** disminuyeron en 12,4 por ciento en noviembre frente a similar mes del año previo, por la menor ejecución de obras por parte del Gobierno Nacional.
- El **crédito directo total** en la región (S/ 2 480 millones) se expandió en 7,2 por ciento en noviembre con relación a similar mes del año pasado. Se observó expansiones a nivel del Banco de la Nación (16,4 por ciento), Banca Múltiple (10,4 por ciento) y Cajas Municipales (9,2 por ciento).
- Por su parte, la **inversión pública** sumó S/ 174 millones en noviembre, mayor en 24,0 por ciento respecto de similar mes del año pasado, debido a la mayor ejecución a nivel del Gobierno Regional (61,4 por ciento) y de los municipios (20,1 por ciento).

Ayacucho: Otros indicadores de actividad económica
(Variación % respecto a similar mes del año anterior)

	Jun.25	Jul.25	Ago.25	Set.25	Oct.25	Nov.25
Despachos de cemento	↓ -3,6	↑ 0,3	↓ -8,3	↓ -22,9	↓ -14,1	↓ -12,4
Arribos a establec. de hospedaje	↑ 10,4	↑ 15,3	↑ 6,6	↓ -5,4	↓ -18,0	n.d.
Crédito total ^{2/}	↑ 4,1	↑ 4,4	↑ 5,2	↑ 6,9	↑ 6,6	↑ 7,2
Crédito de consumo ^{3/}	↑ 3,4	↑ 4,4	↑ 5,3	↑ 6,8	↑ 7,4	↑ 8,1
Crédito hipotecario ^{3/}	↓ -0,8	↓ -0,2	↑ 0,2	↓ -1,3	↓ -2,7	↓ -1,2
100,4101489	↓ -1,7	↓ -1,7	↓ -1,1	↓ -1,3	↓ -1,3	↓ -1,4

1/ En términos reales.
2/ Calculado con tipo de cambio fijo.
3/ En términos nominales.
Fuentes:UNACEM, SBS y AFP, y MEF.

La actividad agropecuaria creció 4,3 por ciento en noviembre explicado por la mayor producción del sub sector agrícola (2,0 por ciento).

Ayacucho: Producción de principales productos agropecuarios 1/ (En toneladas)

Subsectores	Estructura Porcentual 2024 2/	Noviembre			Contribución %	Enero - Noviembre			Contribución %
		2024	2025	Var. %		2024	2025	Var. %	
AGRICOLA	76.1			2.0	0.7			16.7	13.2
Mercado externo									
y agroindustria	12.2			-44.6	-4.9			17.5	2.9
Palta	5,0	1 935	994	-48,6	-5,2	52 197	51 686	-1,0	-0,1
Quinua	4,7	46	92	100,0	0,3	33 480	34 285	2,4	0,1
Cacao	2,0	0	0	-	0,0	7 558	10 275	35,9	1,5
Café	0,3	0	0	-	0,0	1 847	4 400	138,2	1,3
Mercado interno	63.9			23.4	5.6			16.5	10.3
Papa	37,2	1 813	1 973	8,8	0,3	709 950	821 031	15,6	5,5
Maíz amiláceo	5,5	0	0	-	0,0	39 392	42 280	7,3	0,4
Alfalfa	4,8	25 516	34 395	34,8	4,9	317 647	389 095	22,5	0,9
Cebada grano	1,7	0	0	-	0,0	24 174	25 556	5,7	0,1
Trigo	1,6	0	0	-	0,0	17 368	18 658	7,4	0,1
Haba grano seco	1,7	0	0	-	0,0	13 082	14 425	10,3	0,2
Tuna	1,3	70	43	-38,6	-0,1	22 846	21 187	-7,3	-0,1
Maíz choclo	1,0	150	362	141,3	0,6	14 832	20 876	40,7	0,4
Arveja grano seco	1,4	0	0	-	0,0	8 794	10 066	14,5	0,2
Olluco	1,2	0	0	-	0,0	21 145	30 007	41,9	0,5
Frijol grano seco	0,7	34	0	-100,0	-1,2	2 887	3 778	30,9	0,2
Arveja grano verde	0,7	210	360	71,4	0,6	6 802	9 611	41,3	0,3
PECUARIO	23.9			5.5	3.6			-0.9	-0.2
Carne de Vacuno 3/	12,3	895	962	7,4	2,7	11 449	11 313	-1,2	-0,1
Leche Vacuno	4,3	2 020	2 048	1,4	0,1	42 961	43 031	0,2	0,0
Carne de Ovino 3/	2,4	131	120	-8,5	-0,6	1 580	1 541	-2,4	-0,1
Carne de Porcino 3/	1,7	230	278	20,7	1,1	2 794	2 862	2,5	0,0
SECTOR AGROPECUARIO	100,0			4,3	4,3			13,0	13,0

1/ Cifras preliminares.
2/ A precios de 2007.
3/ Peso neto.
Fuente: MINAGRI
Elaboración: BCRP - Sucursal Huancayo.

- El subsector **agrícola** creció 2,0 por ciento en noviembre, explicado por la expansión de la producción para el mercado interno (23,4 por ciento) por la mayor producción de papa (8,8 por ciento) y maíz choclo (141,3 por ciento). De otro lado, en el periodo acumulado de enero a noviembre, el subsector se expandió en 16,7 por ciento, por la mayor producción de papa (15,6 por ciento), maíz choclo (40,7 por ciento) y olluco (41,9 por ciento).
- Respecto a la parte **pecuaria**, creció en 5,5 por ciento en noviembre, observándose una mayor producción de carne y leche de vacuno (7,4 y 1,4 por ciento, respectivamente).

Ayacucho: Crecimiento de la producción agropecuaria 1/ (Var. % real respecto a similar mes del año anterior)

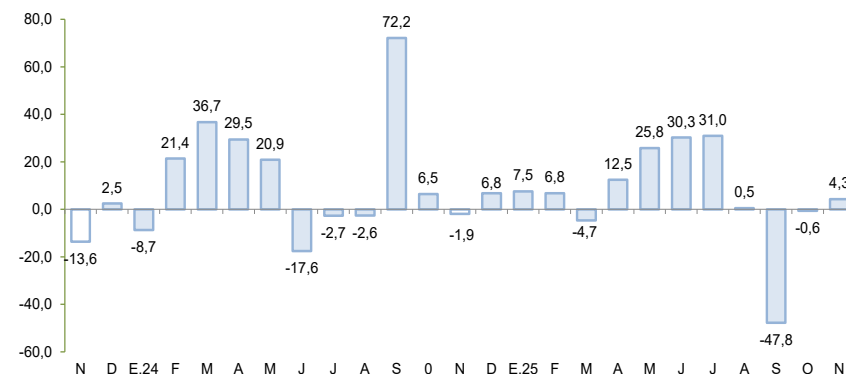

1/ Estimado a precios de 2007
Fuente: Ministerio de Agricultura y Riego

La producción minera creció 1,5 por ciento en noviembre, debido a la mayor producción de cobre (193,7 por ciento) y zinc (72,0 por ciento).

Ayacucho: Producción Minera 1/

(Var. % real respecto al mismo periodo del año anterior)

	Estructura ^{2/}		Noviembre			Enero - Noviembre			
	2024	2024	2025	Var. %	Contrib. %	2024	2025	Var. %	Contrib. %
Minería Metálica 2/	100,0			1,5	1,5			-1,7	-1,7
Cobre (TMR)	0,5	19	55	193,7	0,7	326	438	34,5	0,2
Oro (Kg.R.)	50,0	784	667	-14,9	-8,4	7 733	7 548	-2,4	-1,2
Plata (Kg.R.)	22,3	17 309	14 880	-14,0	-3,1	190 313	173 010	-9,1	-2,0
Plomo (TMR)	2,5	503	404	-19,7	-0,6	4 499	5 525	22,8	0,6
Zinc (TMR)	24,6	2 502	4 304	72,0	13,0	36 984	38 222	3,3	0,8
Total 2/	100,0			1,5	1,5			-1,7	-1,7

1/ Cifras preliminares, en unidades finas recuperables.

2/ A precios de 2007.

Fuente: INEI, MINEM y Perupetro.

Elaboración: BCRP - Sucursal Huancayo. Departamento de Estudios Económicos.

- La producción **minera** creció en noviembre en 1,5 por ciento, debido a la mayor producción de cobre (193,7 por ciento) y zinc (72,0 por ciento). De otro lado, en el acumulado de enero a noviembre, el sector se contrajo 1,7 por ciento, como efecto de la menor producción de oro (-2,4 por ciento) y plata (-9,1 por ciento).

Ayacucho: Crecimiento de la producción minera 1/

(Var.% real respecto a similar mes del año anterior)

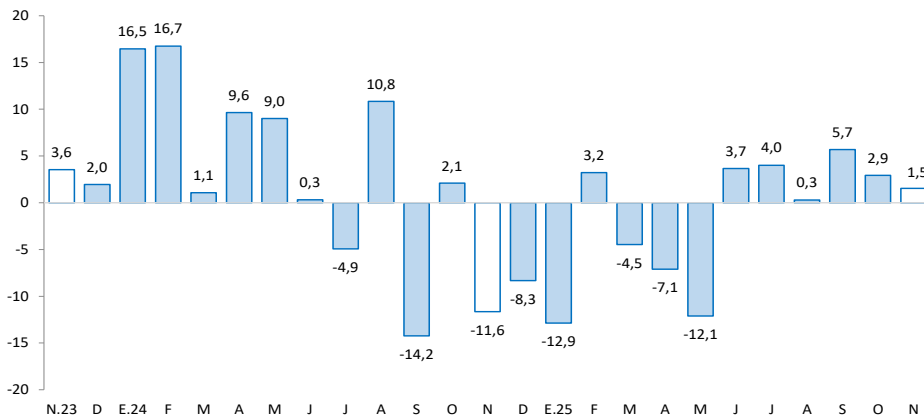

Fuente: Minem, INEI..

Cotización internacional de oro

(US\$/oz.tr. promedio mensual – London Metal Exchange)

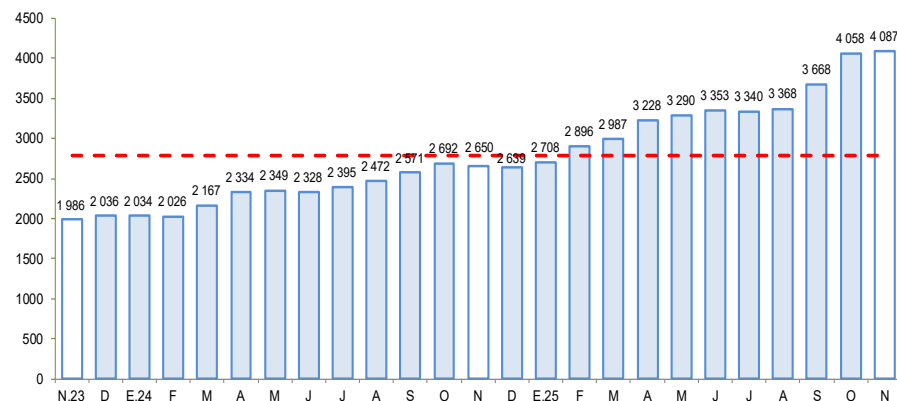

Fuente: Bloomberg.

Los despachos locales de cemento disminuyeron en 12,4 por ciento en noviembre por menor ejecución de obras por parte del Gobierno Nacional.

Ayacucho: Despachos de cemento

(Var.% con respecto a similar mes del año anterior)

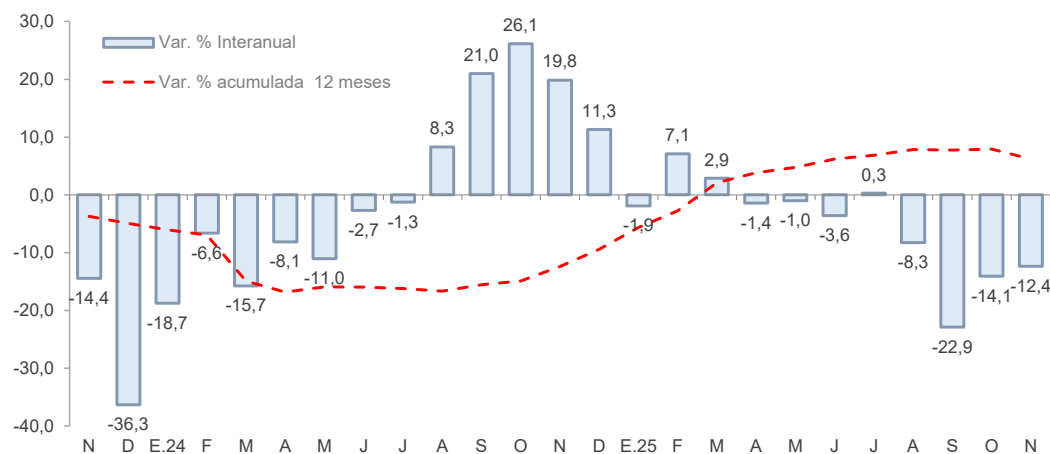

Fuente: UNACEM

- Los **despachos de cemento** disminuyeron en 12,4 por ciento en noviembre frente a similar mes del año previo, por la menor ejecución de obras por parte del Gobierno Nacional.

El crédito directo total ascendió a S/ 2 480 millones en noviembre, observando un incremento interanual de 7,2 por ciento, principalmente por las mayores colocaciones del Banco de la Nación (16,4 por ciento) y de la Banca Múltiple (10,4 por ciento).

Ayacucho: Crédito Directo

(En millones de soles con tipo de cambio fijo)

	Estructura %	Saldo en millones de soles con TCF ^{1/}		Tasa de crecimiento (%)	
		Oct-25	Nov-25	Mes	12 Meses
BN y Agrobanco	13,6	336	339	0,7	14,6
Banco de la Nación	12,5	308	309	0,4	16,4
Agrobanco	1,2	28	29	4,5	-1,5
Sin BN y Agrobanco	86,4	2 118	2 142	1,1	6,1
Banca Múltiple	38,4	943	953	1,0	10,4
Financieras	2,6	66	66	-1,0	-46,5
Cajas Municipales	43,3	1 060	1 073	1,2	9,2
Cajas Rurales	2,0	49	51	2,6	0,1
Empresas de Crédito	0,0	0	0	-	-
TOTAL	100,0	2 454	2 480	1,1	7,2
MN	98,6	2 418	2 445	1,1	7,6
ME	1,4	37	35	-4,2	-13,2

Coef. de Dolarización (%)

1,5 1,4

1/ Los saldos en moneda extranjera se valúan al tipo de cambio constante de diciembre de 2024 (S/ 3,77)

Fuente: SBS y AFP

Elaboración: BCRP - Sucursal Huancayo, Departamento de Estudios Económicos

- La **morosidad** se situó en 5,3 por ciento en noviembre. El ratio más alto se registró en las Cajas Rurales (9,3 por ciento) y las Empresas Financieras (7,9 por ciento).

Ayacucho: Crecimiento del crédito directo

(Var.% nominal con respecto a similar mes del año anterior)

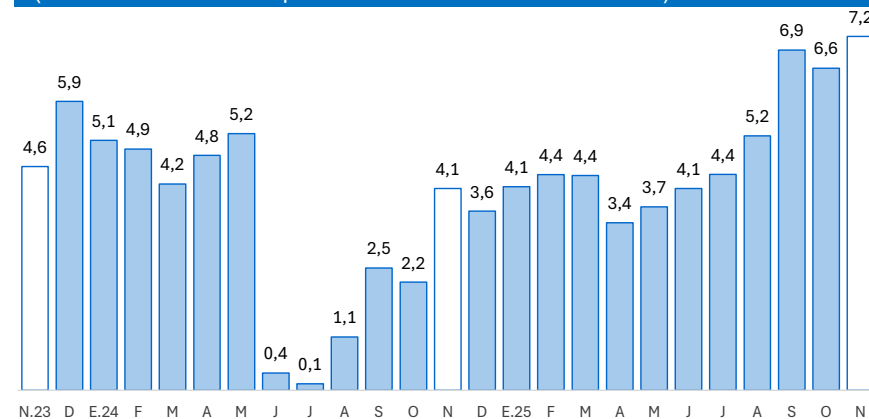

Fuente: SBS y AFP.

Ayacucho: Tasa de morosidad 1/

(Porcentaje)

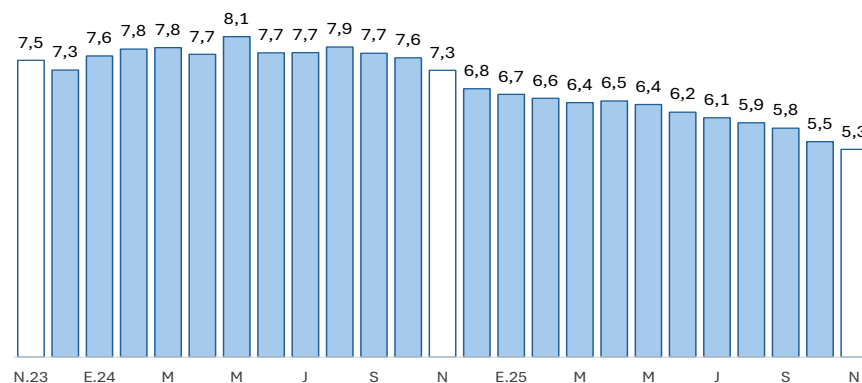

1/ Morosidad = (créditos vencidos + créditos en cobranza judicial) / colocaciones brutas.

Fuente: SBS y AFP.

El saldo de depósitos fue de S/ 2 114 millones en noviembre, registrando un crecimiento interanual de 13,5 por ciento, por mayores captaciones de depósitos de ahorro (20,7 por ciento) y a plazo (6,4 por ciento).

Ayacucho: Depósitos
(Saldos a fin de periodo)

	Estructura % Nov-25	Saldo en millones de soles con TCF ^{1/}		Tasa de crecimiento (%)	
		Oct-25	Nov-25	Mes	12 Meses
Banco de la Nación	29,5	620	623	0,6	4,0
Banco de la Nación	29,5	620	623	0,6	4,0
Sin BN y Agrobanco	70,5	1 460	1 490	2,1	18,1
Banca Múltiple	48,1	988	1 016	2,8	23,3
Financieras	0,5	11	11	3,4	-51,5
Cajas Municipales	21,6	454	456	0,5	11,5
Cajas Rurales	0,3	7	7	-1,9	8,7
TOTAL	100,0	2 079	2 114	1,7	13,5
Vista	18,6	397	393	-1,0	1,3
Ahorro	60,9	1 259	1 287	2,2	20,7
A plazo	20,5	423	434	2,5	6,4
MN	92,8	1 926	1 961	1,8	13,0
ME	7,2	153	153	0,1	21,5
Coef. de Dolarización (%)		7,4	7,2		

1/ Los saldos en moneda extranjera se valúan al tipo de cambio constante de diciembre de 2024 (S/ 3,77)
Fuente: SBS y AFP
Elaboración: BCRP - Sucursal Huancayo, Departamento de Estudios Económicos

Ayacucho: Crecimiento de los depósitos
(Var.% nominal con respecto a similar mes del año anterior)

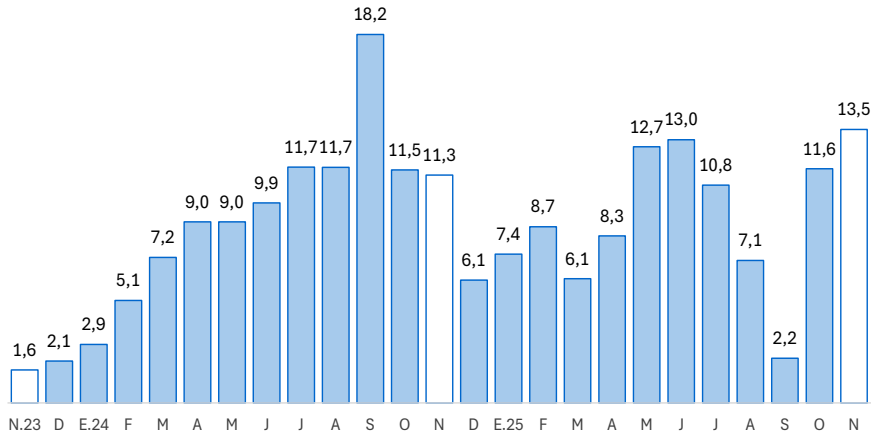

Fuente: SBS y AFP

La inversión pública creció en 24,0 por ciento en noviembre debido a la mayor ejecución a nivel del Gobierno Regional y de los municipios.

Ayacucho: Ejecución del Presupuesto de Inversiones 1/ 2/ (En millones de soles)

	Estructura 2024	Noviembre			Enero - Noviembre		
		2024	2025	V% Real	2024	2025	V% Real
Gobierno Nacional	19,4	29	19	-34,8	283	271	-5,7
Gobierno Regional	46,4	52	84	61,4	627	816	28,2
Gobiernos Locales	34,2	58	70	20,1	457	569	22,8
Total	100,0	138	174	24,0	1 367	1 656	19,4

1/ Preliminar. Información actualizada al 30 de noviembre del 2025

Fuente: MEF

Elaboración: BCRP - Sucursal Huancayo. Departamento de Estudios Económicos.

La **inversión pública** correspondiente a los tres niveles de gobierno totalizó S/ 174 millones en noviembre, mayor en 24,0 por ciento respecto de similar mes del año pasado, debido a la mayor ejecución a nivel del Gobierno Regional (61,4 por ciento) y de los municipios (20,1 por ciento).

Entre los **principales proyectos** que se ejecutaron en lo que va del año destacaron en el Gobierno Nacional el "Proyecto Acari - Bella Unión II etapa de construcción de la represa de Iruro" con S/ 79,9 millones en gasto devengado; el "Mejoramiento Carretera EMP. PE-32, por niveles de servicio; provincia de Sucre" con S/ 18,2 millones en gasto devengado y la "Instalación de banda ancha para la conectividad integral y el desarrollo social en la región Ayacucho" con S/ 13,3 millones de gasto.

En el Gobierno Regional, el "Mejoramiento y ampliación de la prestación de servicios deportivos en el estadio Cuna de la Libertad Americana del complejo deportivo Venezuela" con un devengado de S/ 96,0 millones; el "Mejoramiento y ampliación de la carretera EMP. PE-32 - EMP. AY-106, de los distritos de Chiara, Los Morochucos y Vinchos de las provincias de Huamanga y Cangallo" con S/ 38,1 millones en gasto devengado y el "Mejoramiento de la carretera Luricocha - Pacchancca, del distrito de Luricocha, provincia de Huanta" con S/ 35,7 millones de gasto.

En los gobiernos locales, el "Mejoramiento de los servicios operativos en la administración de maquinaria y equipo pesado, en el distrito y provincia de Huanta" con un gasto devengado de S/ 17,4 millones; el "Mejoramiento y ampliación del servicio de educación primaria en la I.E. N° 24009 Túpac Amaru II del distrito de Puquio, provincia de Lucanas" con un devengado de S/ 14,7 millones; y el "Mejoramiento y ampliación del mercado municipal de abasto de Puquio, provincia de Lucanas" con un gasto devengado de S/ 9,1 millones.

Ayacucho: Crecimiento de la Ejecución del Presupuesto de Inversiones (Var.% real)

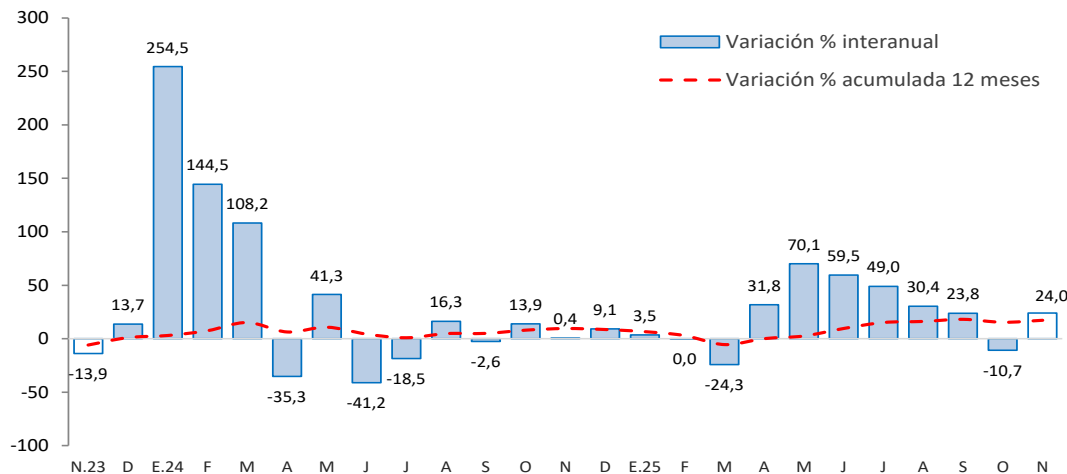

Fuente: MEF