



BANCO CENTRAL DE RESERVA DEL PERÚ

Ayacucho: Síntesis de Actividad Económica - Octubre 2025 -

**Departamento de Estudios Económicos
Sucursal Huancayo**

Diciembre 2025

Actividad Primaria

- El **sector agropecuario** disminuyó interanualmente en 0,6 por ciento en octubre, respecto al mismo mes de 2024, por la contracción de la parte pecuaria (-0,9 por ciento).
- La **actividad minera** creció en octubre en 2,9 por ciento, debido a la mayor producción de cobre (76,7 por ciento), oro (0,7 por ciento) y zinc (27,8 por ciento).

Otros Indicadores de Actividad Económica

- Los **despachos de cemento** disminuyeron en 14,1 por ciento en octubre frente a similar mes del año previo, por la menor ejecución de obras por parte de los gobiernos locales.
- El **crédito directo total** en la región (S/ 2 454 millones) se expandió en 6,6 por ciento en octubre con relación a similar mes del año pasado. Se observó expansiones a nivel del Banco de la Nación (15,5 por ciento), Agrobanco (4,5 por ciento), Banca Múltiple (9,3 por ciento) y Cajas Municipales (8,9 por ciento).
- Por su parte, la **inversión pública** sumó S/ 173 millones en octubre, menor en 10,7 por ciento respecto de similar mes del año pasado, debido a la menor ejecución a nivel del Gobierno Nacional (-70,4 por ciento) y de los municipios (-2,9 por ciento).

Ayacucho: Otros indicadores de actividad económica (Variación % respecto a similar mes del año anterior)

	May.25	Jun.25	Jul.25	Ago.25	Set.25	Oct.25
Despachos de cemento	↓ -1,0	↓ -3,6	↑ 0,3	↓ -8,3	↓ -22,9	↓ -14,1
Arribos a establec. de hospedaje	↑ 10,2	↑ 12,8	↑ 17,6	↑ 10,2	↓ -7,7	n.d
Crédito total ^{2/}	↑ 3,7	↑ 4,1	↑ 4,4	↑ 5,2	↑ 6,9	↑ 6,6
Crédito de consumo ^{3/}	↑ 2,6	↑ 3,4	↑ 4,4	↑ 5,3	↑ 6,8	↑ 7,4
Crédito hipotecario ^{3/}	↓ 0,0	↓ -0,8	↓ -0,2	↑ 0,2	↓ -1,3	↓ -2,7
Inversión pública ^{1/}	↑ 70,1	↑ 59,5	↑ 49,0	↑ 30,4	↑ 23,7	↓ -10,7

1/ En términos reales.

2/ Calculado con tipo de cambio fijo.

3/ En términos nominales.

Fuentes: UNACEM, SBS y AFP, y MEF.

La actividad agropecuaria disminuyó 0,6 por ciento en octubre explicado por la mayor producción del sub sector pecuario (-0,9 por ciento).

Ayacucho: Producción de principales productos agropecuarios 1/ (En toneladas)

Subsectores	Estructura Porcentual 2024 2/	Octubre			Contribución %	Enero - Octubre			
		2024	2025	Var.%		2024	2025	Var.%	Contribución %
AGRICOLA	76.1			0.0	0.0			16.9	13.5
Mercado externo y agroindustria	12.2			-31.3	-4.4			18.5	3.1
Papa	5,0	724	1 666	130,1	5,2	50 262	50 692	0,9	0,1
Quinua	4,7	0	68	-	0,0	33 434	34 193	2,3	0,1
Cacao	2,0	420	0	-100,0	-10,0	7 558	10 275	35,9	1,5
Café	0,3	0	0	-	0,0	1 847	4 400	138,2	1,4
Mercado interno	63.9			22.3	4.4			16.4	10.4
Papa	37,2	714	1 521	113,0	1,7	708 137	819 058	15,7	5,6
Maíz amiláceo	5,5	0	0	-	0,0	39 392	42 280	7,3	0,4
Alfalfa	4,8	25 696	32 624	27,0	3,8	292 131	354 700	21,4	0,8
Cebada grano	1,7	0	0	-	0,0	24 174	25 556	5,7	0,1
Trigo	1,6	0	0	-	0,0	17 368	18 658	7,4	0,1
Haba grano seco	1,7	0	0	-	0,0	13 082	14 425	10,3	0,2
Tuna	1,3	49	67	36,7	0,0	22 776	21 144	-7,2	-0,1
Maíz choclo	1,0	0	30	-	0,0	14 682	20 514	39,7	0,4
Arveja grano seco	1,4	0	0	-	0,0	8 794	10 066	14,5	0,2
Olluco	1,2	0	50	-	0,0	21 145	30 007	41,9	0,5
Frijol grano seco	0,7	20	0	-100,0	-1,0	2 853	3 778	32,4	0,2
Arveja grano verde	0,7	161	133	-17,5	-0,1	6 592	9 251	40,3	0,3
PECUARIO	23.9			-0.9	-0.6			-1.4	-0.3
Carne de Vacuno 3/	12,3	886	943	6,4	2,3	10 553	10 412	-1,3	-0,1
Leche Vacuno	4,3	2 310	2 480	7,4	0,7	40 940	41 158	0,5	0,0
Carne de Ovino 3/	2,4	141	126	-11,2	-0,9	1 448	1 408	-2,8	-0,1
Carne de Porcino 3/	1,7	216	231	6,6	0,3	2 563	2 597	1,3	0,0
SECTOR AGROPECUARIO	100,0			-0,6	-0,6			13,2	13,2

1/ Cifras preliminares.

2/ A precios de 2007.

3/ Peso neto.

Fuente: MINAGRI

Elaboración: BCRP - Sucursal Huancayo.

- El subsector **agrícola** se mantuvo sin variación en octubre, explicado por el crecimiento de la producción para el mercado interno (22,3 por ciento) por la mayor producción de papa (113,0 por ciento) y alfalfa (27,0 por ciento), el cual fue compensado por la menor producción orientado al mercado externo (-31,3 por ciento) ante la nula producción de cacao debido a un desfase en el calendario de cosechas.

- Respecto a la parte **pecuaria**, disminuyó en 0,9 por ciento en setiembre, observándose menor producción de carne de vacuno y ovino (-0,6 y -2,7 por ciento, respectivamente).

Ayacucho: Crecimiento de la producción agropecuaria 1/ (Var.% real respecto a similar mes del año anterior)

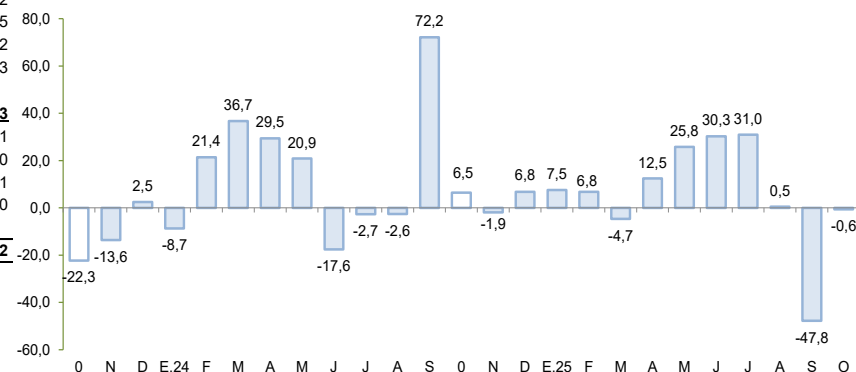

1/ Estimado a precios de 2007

Fuente: Ministerio de Agricultura y Riego

La producción minera creció 2,9 por ciento en octubre, debido a la mayor producción de cobre (76,7 por ciento), oro (0,7 por ciento) y zinc (27,8 por ciento).

Ayacucho: Producción Minera 1/

(Var. % real respecto al mismo periodo del año anterior)

	Estructura ^{2/} 2024	Octubre				Enero - Octubre			
		2024	2025	Var. %	Contrib. %	2024	2025	Var. %	Contrib. %
Minería Metálica 2/	100,0			2,9	2,9			-2,0	-2,0
Cobre (TMR)	0,5	22	39	76,7	0,3	307	383	24,8	0,1
Oro (Kg.R.)	50,0	721	726	0,7	0,4	6 949	6 881	-1,0	-0,5
Plata (Kg.R.)	22,3	16 840	14 848	-11,8	-2,7	173 004	158 130	-8,6	-1,9
Plomo (TMR)	2,5	494	422	-14,6	-0,4	3 996	5 121	28,2	0,7
Zinc (TMR)	24,6	2 532	3 236	27,8	5,3	34 482	33 919	-1,6	-0,4
Total 2/	100,0			2,9	2,9			-2,0	-2,0

1/ Cifras preliminares, en unidades finas recuperables.

2/ A precios de 2007.

Fuente: INEI, MINEM y Perupetro.

Elaboración: BCRP - Sucursal Huancayo. Departamento de Estudios Económicos.

- La producción **minera** creció en octubre en 2,9 por ciento, debido a la mayor producción de cobre (76,7 por ciento), oro (0,7 por ciento) y zinc (27,8 por ciento). De otro lado, en el acumulado de enero a octubre, el sector se contrajo 2,0 por ciento, como efecto de la menor producción de oro (-1,0 por ciento), plata (-8,6 por ciento) y zinc (-1,6 por ciento).

Ayacucho: Crecimiento de la producción minera 1/

(Var.% real respecto a similar mes del año anterior)

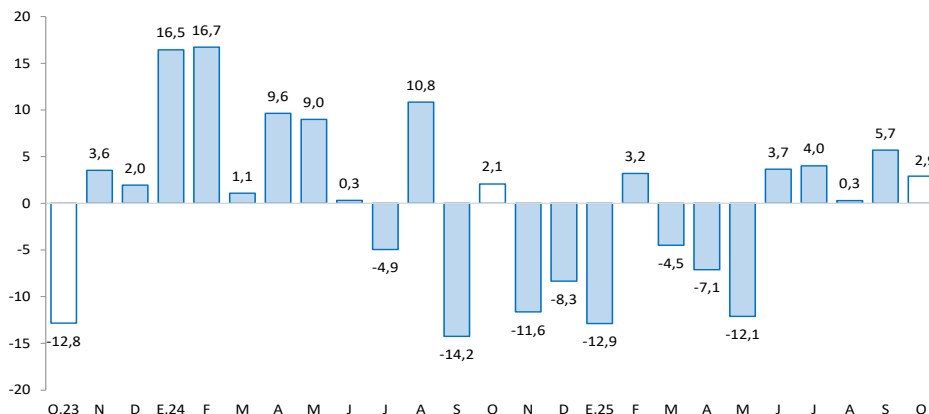

Fuente: Minem, INEI..

Cotización internacional de oro

(US\$/oz.tr. promedio mensual – London Metal Exchange)

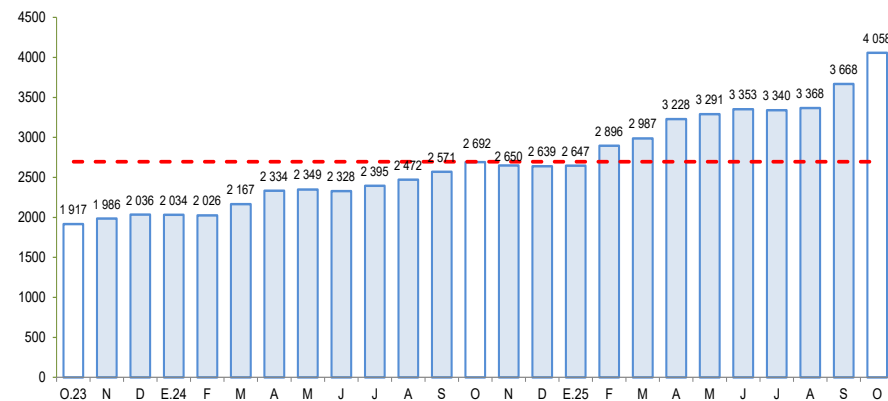

Fuente: Bloomberg.

Los despachos locales de cemento disminuyeron en 14,1 por ciento en octubre por menor ejecución de obras por parte de los municipios.

Ayacucho: Despachos de cemento

(Var.% con respecto a similar mes del año anterior)

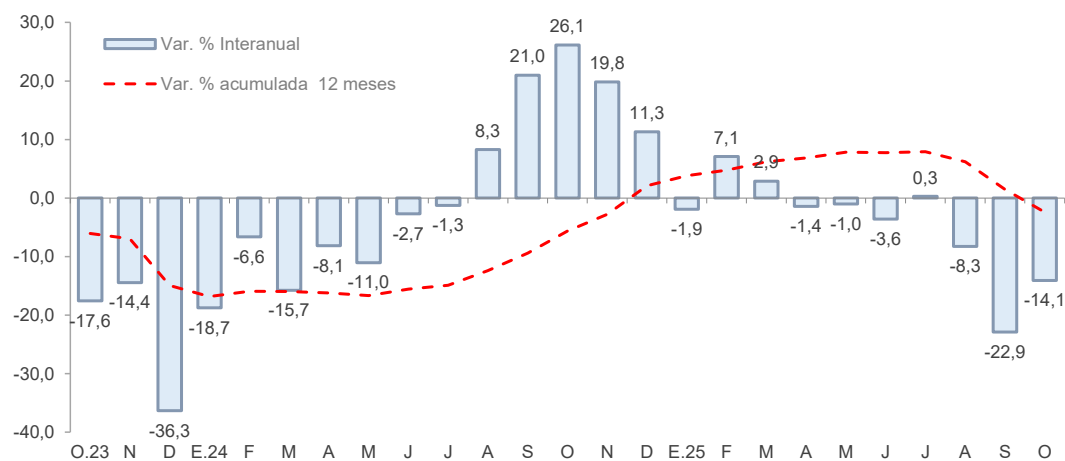

Fuente: UNACEM

- Los **despachos de cemento** disminuyeron en 14,1 por ciento en octubre frente a similar mes del año previo, por la menor ejecución de obras por parte de los gobiernos locales.

El crédito directo total ascendió a S/ 2 454 millones en octubre, observando un incremento interanual de 6,6 por ciento, principalmente por las mayores colocaciones del Banco de la Nación (15,5 por ciento), Agrobanco (4,5 por ciento) y de la Banca Múltiple (9,3 por ciento).

Ayacucho: Crédito Directo

(En millones de soles con tipo de cambio fijo)

	Estructura %	Saldo en millones de soles con TCF ^{1/}		Tasa de crecimiento (%)	
		Set-25	Oct-25	Mes	12 Meses
BN y Agrobanco	13,7	343	336	-2,1	14,5
Banco de la Nación	12,5	317	308	-2,7	15,5
Agrobanco	1,1	27	28	5,5	4,5
Sin BN y Agrobanco	86,3	2 089	2 118	1,4	5,4
Banca Múltiple	38,4	931	943	1,3	9,3
Financieras	2,7	65	66	2,4	-46,0
Cajas Municipales	43,2	1 044	1 060	1,5	8,9
Cajas Rurales	2,0	49	49	0,8	-3,9
Empresas de Crédito	0,0	0	0	-	-
TOTAL	100,0	2 432	2 454	0,9	6,6
MN	98,5	2 395	2 418	0,9	6,9
ME	1,5	37	37	-1,4	-11,7
Coef. de Dolarización (%)		1,5	1,5		

1/ Los saldos en moneda extranjera se valúan al tipo de cambio constante de diciembre de 2024 (S/ 3,77)

Fuente: SBS y AFP

Elaboración: BCRP - Sucursal Huancayo, Departamento de Estudios Económicos

- La **morosidad** se situó en 5,5 por ciento en octubre. El ratio más alto se registró en las Cajas Rurales (8,9 por ciento) y las Empresas Financieras (10,3 por ciento).

Ayacucho: Crecimiento del crédito directo

(Var.% nominal con respecto a similar mes del año anterior)

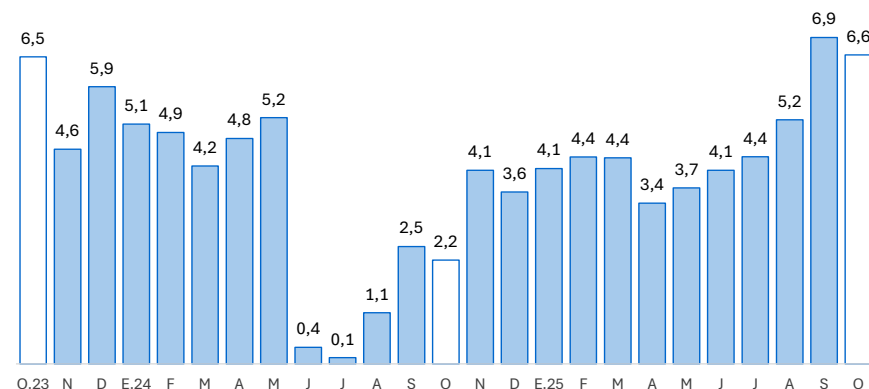

Fuente: SBS y AFP.

Ayacucho: Tasa de morosidad 1/

(Porcentaje)

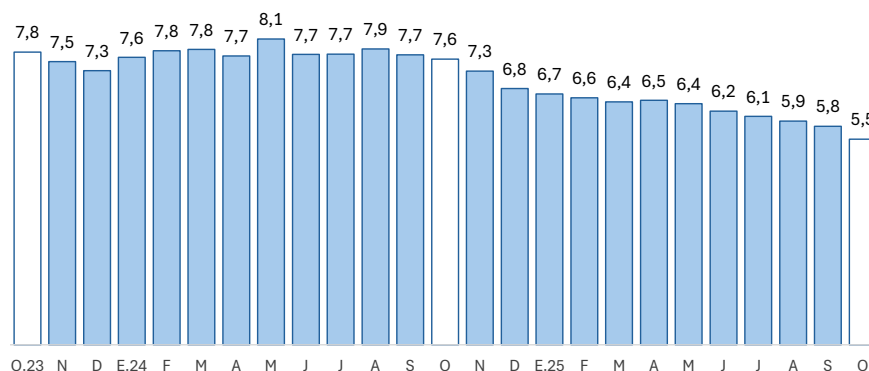

1/ Morosidad = (créditos vencidos + créditos en cobranza judicial) / colocaciones brutas.

Fuente: SBS y AFP.

El saldo de depósitos fue de S/ 2 079 millones en octubre, registrando un crecimiento interanual de 11,6 por ciento, por mayores captaciones de depósitos de ahorro (17,6 por ciento) y a plazo (4,1 por ciento).

Ayacucho: Depósitos (Saldos a fin de periodo)

	Estructura % Oct-25	Saldo en millones de soles con TCF ^{1/}		Tasa de crecimiento (%)	
		Set-25	Oct-25	Mes	12 Meses
Banco de la Nación	29,8	623	620	-0,5	6,5
Banco de la Nación	29,8	623	620	-0,5	6,5
Sin BN y Agrobanco	70,2	1 398	1 460	4,4	13,9
Banca Múltiple	47,5	931	988	6,1	19,0
Financieras	0,5	10	11	0,4	-51,0
Cajas Municipales	21,8	449	454	0,9	7,2
Cajas Rurales	0,4	7	7	1,7	18,6
TOTAL	100,0	2 021	2 079	2,9	11,6
Vista	19,1	391	397	1,4	2,9
Ahorro	60,6	1 211	1 259	4,0	17,6
A plazo	20,3	419	423	1,1	4,1
MN	92,6	1 883	1 926	2,3	11,1
ME	7,4	138	153	10,8	18,3
Coef. de Dolarización (%)		6,8	7,4		

^{1/} Los saldos en moneda extranjera se valúan al tipo de cambio constante de diciembre de 2024 (S/ 3,77)

Fuente: SBS y AFP

Elaboración: BCRP - Sucursal Huancayo, Departamento de Estudios Económicos

Ayacucho: Crecimiento de los depósitos (Var. % nominal con respecto a similar mes del año anterior)

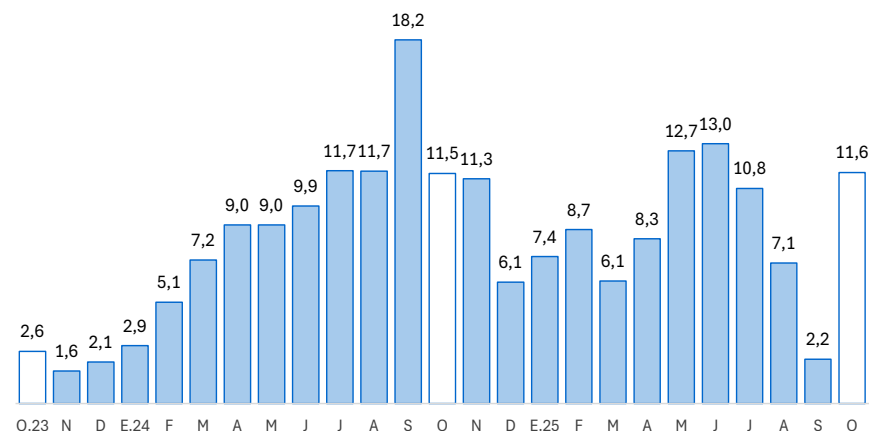

Fuente: SBS y AFP

La inversión pública disminuyó en 10,7 por ciento en octubre debido a la menor ejecución a nivel del Gobierno Nacional y de los municipios.

Ayacucho: Ejecución del Presupuesto de Inversiones 1/ 2/ (En millones de soles)

	Estructura 2024	Octubre			Enero - Octubre		
		2024	2025	V% Real	2024	2025	V% Real
Gobierno Nacional	19,4	55	16	-70,4	254	252	-2,4
Gobierno Regional	46,4	61	82	33,4	575	731	25,2
Gobiernos Locales	34,2	76	74	-2,9	399	499	23,2
Total	100,0	191	173	-10,7	1 229	1 482	18,8

1/ Preliminar. Información actualizada al 31 de octubre del 2025

Fuente: MEF

Elaboración: BCRP - Sucursal Huancayo. Departamento de Estudios Económicos.

La **inversión pública** correspondiente a los tres niveles de gobierno totalizó S/ 173 millones en octubre, menor en 10,7 por ciento respecto de similar mes del año pasado, debido a la menor ejecución a nivel del Gobierno Nacional (-70,4 por ciento) y de los municipios (-2,9 por ciento).

Entre los **principales proyectos** que se ejecutaron en lo que va del año destacaron en el Gobierno Nacional, "Proyecto Acari - Bella Unión II etapa de construcción de la represa de Iruro" con S/ 72,5 millones en gasto devengado; "Mejoramiento Carretera EMP. PE-32, por niveles de servicio; provincia de Sucre" con S/ 18,2 millones en gasto devengado, e "Instalación de banda ancha para la conectividad integral y el desarrollo social en la región Ayacucho" con S/ 13,2 millones de gasto.

En el Gobierno Regional, "Mejoramiento y ampliación de la prestación de servicios deportivos en el estadio Cuna de la Libertad Americana del complejo deportivo Venezuela" con un devengado de S/ 95,4 millones; "Mejoramiento y ampliación de los servicios de salud, del hospital de apoyo de Huanta, Daniel Alcides Carrión" con S/ 31,6 millones de gasto y "Mejoramiento y Ampliación de la carretera EMP. PE-32 - EMP. AY-106, de las provincias de Huamanga y Cangallo" con S/ 29,5 millones de gasto.

En los gobiernos locales, "Mejoramiento de los servicios operativos en la administración de maquinaria y equipo pesado, en el distrito y provincia de Huanta" con un gasto devengado de S/ 17,4 millones; "Mejoramiento y ampliación del servicio de educación primaria en la I.E. N° 24009 Túpac Amaru II del distrito de Puquio, provincia de Lucanas" con un devengado de S/ 14,7 millones; y "Mejoramiento y ampliación del mercado municipal de abasto de Puquio, provincia de Lucanas" con un gasto devengado de S/ 8,4 millones.

Ayacucho: Crecimiento de la Ejecución del Presupuesto de Inversiones (Var.% real)

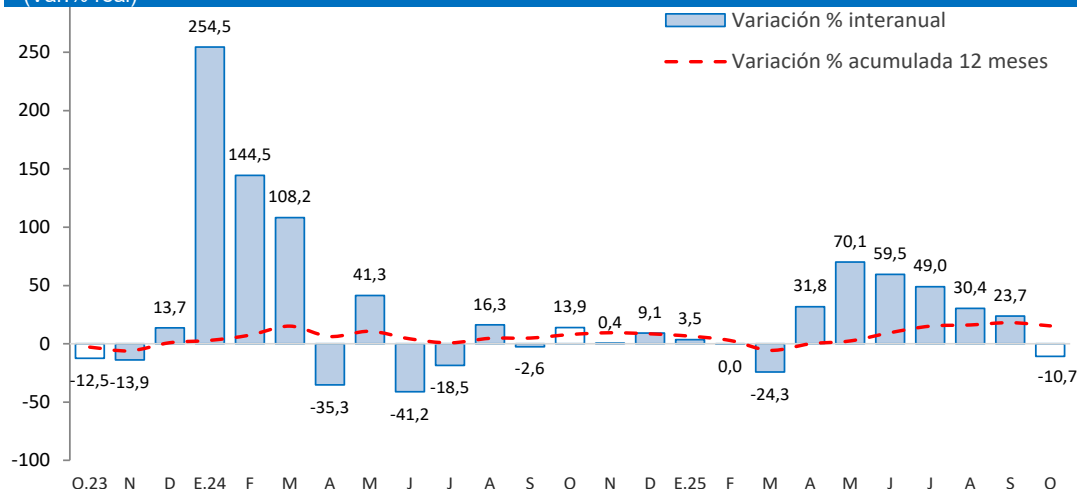

Fuente: MEF