



BANCO CENTRAL DE RESERVA DEL PERÚ

# **Ayacucho: Síntesis de Actividad Económica - Setiembre 2025 -**

**Departamento de Estudios Económicos  
Sucursal Huancayo**

Noviembre 2025

### Actividad Primaria

- El **sector agropecuario** disminuyó interanualmente en 47,8 por ciento en setiembre, respecto al mismo mes de 2024, por la contracción de la parte agrícola (-73,2 por ciento) y pecuaria (-0,9 por ciento).
- La **actividad minera** creció en setiembre en 5,7 por ciento, debido a la mayor producción de cobre (163,2 por ciento), plomo (62,7 por ciento) y zinc (36,8 por ciento).

### Otros Indicadores de Actividad Económica

- Los **despachos de cemento** disminuyeron en 22,9 por ciento en setiembre frente a similar mes del año previo, por la menor ejecución de obras por parte del Gobierno Nacional.
- El **crédito directo total** en la región (S/ 2 432 millones) se expandió en 6,9 por ciento en setiembre con relación a similar mes del año pasado. Se observó expansiones a nivel del Banco de la Nación (17,5 por ciento), Agrobanco (9,4 por ciento), Banca Múltiple (8,9 por ciento) y Cajas Municipales (9,5 por ciento).
- Por su parte, la **inversión pública** sumó S/ 159 millones en setiembre, mayor en 23,7 por ciento respecto de similar mes del año pasado, debido a la mayor ejecución a nivel del Gobierno Regional (49,6 por ciento) y de los municipios (13,5 por ciento).

### Ayacucho: Otros indicadores de actividad económica (Variación % respecto a similar mes del año anterior)

	Abr.25	May.25	Jun.25	Jul.25	Ago.25	Set.25
Despachos de cemento	↓ -1,4	↓ -1,0	↓ -3,6	↑ 0,3	↓ -8,3	↓ -22,9
Arribos a establec. de hospedaje	↑ 27,6	↑ 9,9	↑ 12,1	↑ 17,6	↑ 10,6	n.d.
Crédito total <sup>2/</sup>	↑ 3,4	↑ 3,7	↑ 4,1	↑ 4,4	↑ 5,2	↑ 6,9
Crédito de consumo <sup>3/</sup>	↑ 1,5	↑ 2,6	↑ 3,4	↑ 4,4	↑ 5,3	↑ 6,8
Crédito hipotecario <sup>3/</sup>	↓ -0,1	↓ 0,0	↓ -0,8	↓ -0,2	↑ 0,2	↓ -1,3
Inversión pública <sup>1/</sup>	↑ 31,8	↑ 70,1	↑ 59,5	↑ 49,0	↑ 30,4	↑ 23,7

1/ En términos reales.

2/ Calculado con tipo de cambio fijo.

3/ En términos nominales.

Fuentes: UNACEM, SBS y AFP, y MEF.

## La actividad agropecuaria disminuyó 47,8 por ciento en setiembre explicado por la menor producción del sub sector agrícola (-73,2 por ciento).

### Ayacucho: Producción de principales productos agropecuarios 1/ (En toneladas)

Subsectores	Estructura Porcentual 2024 2/	Setiembre			Contribución %	Enero - Setiembre			
		2024	2025	Var.%		2024	2025	Var.%	Contribución %
<b>AGRICOLA</b>	<b>76,1</b>			<b>-73,2</b>	<b>-47,4</b>			<b>17,0</b>	<b>13,8</b>
<b>Mercado externo</b>									
y agroindustria	<b>12,2</b>			<b>-91,7</b>	<b>-50,1</b>			<b>19,5</b>	<b>3,3</b>
Palta	5,0	980	1 577	60,9	1,7	49 538	49 026	-1,0	-0,1
Quinua	4,7	0	0	-	0,0	33 434	34 125	2,1	0,1
Cacao	2,0	4 212	0	-100,0	-51,8	7 138	10 275	43,9	1,8
Café	0,3	0	0	-	0,0	1 847	4 400	138,2	1,4
<b>Mercado interno</b>	<b>63,9</b>			<b>25,6</b>	<b>2,6</b>			<b>16,4</b>	<b>10,6</b>
Papa	37,2	60	14	-76,7	-0,1	707 423	817 537	15,6	5,7
Maíz amiláceo	5,5	0	0	-	0,0	39 392	42 280	7,3	0,4
Alfalfa	4,8	26 002	35 868	37,9	2,8	266 435	322 076	20,9	0,8
Cebada grano	1,7	32	0	-100,0	0,0	24 174	25 556	5,7	0,1
Trigo	1,6	74	0	-100,0	-0,1	17 368	18 658	7,4	0,1
Haba grano seco	1,7	0	0	-	0,0	13 082	14 425	10,3	0,2
Tuna	1,3	75	47	-37,3	0,0	22 727	21 077	-7,3	-0,1
Maíz choclo	1,0	10	42	320,0	0,0	14 682	20 484	39,5	0,4
Arveja grano seco	1,4	0	0	-	0,0	8 794	10 066	14,5	0,2
Olluco	1,2	0	0	-	0,0	21 145	29 957	41,7	0,5
Frijol grano seco	0,7	18	0	-100,0	-0,7	2 833	3 778	33,4	0,2
Arveja grano verde	0,7	119	127	6,7	0,0	6 431	9 118	41,8	0,3
<b>PECUARIO</b>	<b>23,9</b>			<b>-0,9</b>	<b>-0,3</b>			<b>-1,5</b>	<b>-0,3</b>
Carne de Vacuno 3/	12,3	948	943	-0,6	-0,1	9 667	9 469	-2,0	-0,2
Leche Vacuno	4,3	2 485	2 480	-0,2	0,0	38 630	38 677	0,1	0,0
Carne de Ovino 3/	2,4	129	126	-2,7	-0,1	1 307	1 283	-1,9	0,0
Carne de Porcino 3/	1,7	228	231	1,1	0,0	2 347	2 367	0,8	0,0
<b>SECTOR AGROPECUARIO</b>	<b>100,0</b>			<b>-47,8</b>	<b>-47,8</b>			<b>13,6</b>	<b>13,6</b>

1/ Cifras preliminares.

2/ A precios de 2007.

3/ Peso neto.

Fuente: MINAGRI

Elaboración: BCRP - Sucursal Huancayo.

- El subsector **agrícola** cayó en 73,2 por ciento en setiembre, explicado por la menor producción orientado al mercado externo (-91,7 por ciento) ante la nula producción de cacao debido a un desfase en el calendario de cosechas. Contrariamente, creció la producción para el mercado interno (25,6 por ciento) por la mayor producción de maíz choclo (320,0 por ciento) y arveja grano verde (6,7 por ciento).
- Respecto a la parte **pecuaria**, disminuyó en 0,9 por ciento en setiembre, observándose menor producción de carne de vacuno y ovino (-0,6 y -2,7 por ciento, respectivamente).

### Ayacucho: Crecimiento de la producción agropecuaria 1/ (Var.% real respecto a similar mes del año anterior)

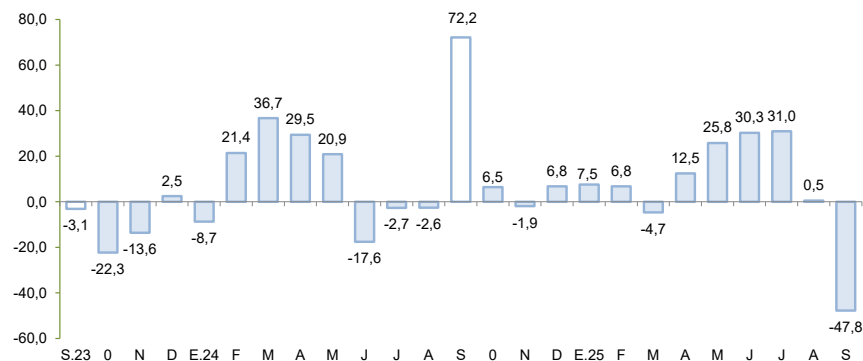

1/ Estimado a precios de 2007

Fuente: Ministerio de Agricultura y Riego

La producción minera creció 5,7 por ciento en setiembre, debido a la mayor producción de cobre (163,2 por ciento), plomo (62,7 por ciento) y zinc (36,8 por ciento).

## Ayacucho: Producción Minera 1/

(Var. % real respecto al mismo periodo del año anterior)

	Estructura <sup>2/</sup>		Setiembre			Enero - Setiembre			
	2024	2024	2025	Var. %	Contrib. %	2024	2025	Var. %	Contrib. %
<b>Minería Metálica 2/</b>	<b>100,0</b>			<b>5,7</b>	<b>5,7</b>			<b>-2,5</b>	<b>-2,5</b>
Cobre (TMR)	0,5	26	70	163,2	0,8	285	345	20,8	0,1
Oro (Kg.R.)	50,0	666	644	-3,3	-1,7	6 229	6 155	-1,2	-0,6
Plata (Kg.R.)	22,3	16 806	13 700	-18,5	-4,2	156 164	143 282	-8,2	-1,8
Plomo (TMR)	2,5	410	668	62,7	1,6	3 502	4 699	34,2	0,8
Zinc (TMR)	24,6	3 302	4 518	36,8	9,1	31 949	30 682	-4,0	-1,0
<b>Total 2/</b>	<b>100,0</b>			<b>5,7</b>	<b>5,7</b>			<b>-2,5</b>	<b>-2,5</b>

1/ Cifras preliminares, en unidades finas recuperables.

2/ A precios de 2007.

Fuente: INEI, MINEM y Perupetro.

Elaboración: BCRP - Sucursal Huancayo. Departamento de Estudios Económicos.

- La producción **minera** creció en setiembre en 5,7 por ciento, debido a la mayor producción de cobre (163,2 por ciento), plomo (62,7 por ciento) y zinc (36,8 por ciento). De otro lado, en el acumulado de enero a setiembre, el sector se contrajo 2,5 por ciento, como efecto de la menor producción de oro (-1,2 por ciento), plata (-8,2 por ciento) y zinc (-4,0 por ciento).

## Ayacucho: Crecimiento de la producción minera 1/

(Var.% real respecto a similar mes del año anterior)

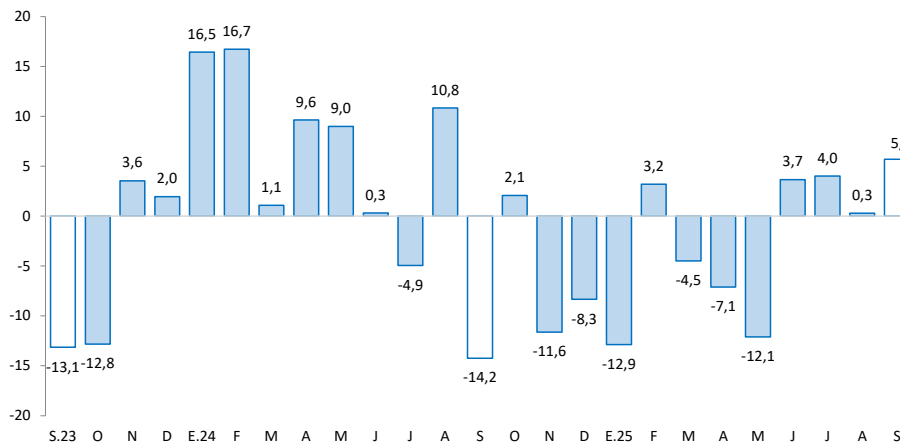

## Cotización internacional de oro

(US\$/oz.tr. promedio mensual – London Metal Exchange)

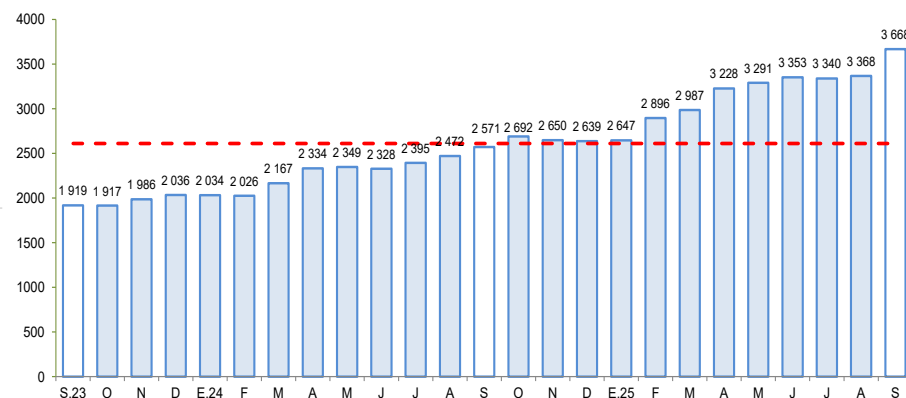

Fuente: Bloomberg.

Los despachos locales de cemento disminuyeron en 22,9 por ciento en setiembre por menor ejecución de obras por parte del Gobierno Nacional.

## Ayacucho: Despachos de cemento

(Var.% con respecto a similar mes del año anterior)

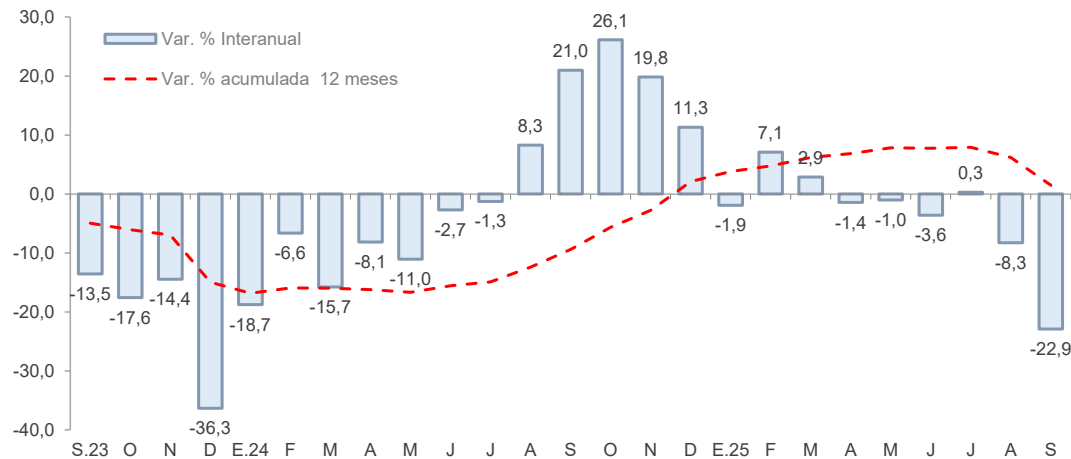

Fuente: UNACEM

- Los **despachos de cemento** disminuyeron en 22,9 por ciento en setiembre frente a similar mes del año previo, por la menor ejecución de obras por parte del Gobierno Nacional.

El crédito directo total ascendió a S/ 2 432 millones en setiembre, observando un incremento interanual de 6,9 por ciento, principalmente por las mayores colocaciones del Banco de la Nación (17,5 por ciento), Agrobanco (9,4 por ciento) y de la Banca Múltiple (8,9 por ciento).

## Ayacucho: Crédito Directo

(En millones de soles con tipo de cambio fijo)

	Estructura %	Saldo en millones de soles con TCF <sup>1/</sup>		Tasa de crecimiento (%)	
		Set-25	Ago-25	Mes	12 Meses
<b>BN y Agrobanco</b>	<b>14,1</b>	<b>284</b>	<b>343</b>	<b>21,1</b>	<b>16,8</b>
Banco de la Nación	13,0	258	317	22,9	17,5
Agrobanco	1,1	26	27	2,8	9,4
<b>Sin BN y Agrobanco</b>	<b>85,9</b>	<b>2 073</b>	<b>2 089</b>	<b>0,8</b>	<b>5,5</b>
Banca Múltiple	38,3	924	931	0,8	8,9
Financieras	2,7	64	65	1,3	-46,7
Cajas Municipales	42,9	1 036	1 044	0,8	9,5
Cajas Rurales	2,0	49	49	0,2	-2,8
Empresas de Crédito	0,0	0	0	-	-
<b>TOTAL</b>	<b>100,0</b>	<b>2 356</b>	<b>2 432</b>	<b>3,2</b>	<b>6,9</b>
MN	98,5	2 321	2 395	3,2	7,3
ME	1,5	35	37	6,2	-11,7

Coef. de Dolarización (%)

1,5 1,5

1/ Los saldos en moneda extranjera se valúan al tipo de cambio constante de diciembre de 2024 (S/ 3,77)

Fuente: SBS y AFP

Elaboración: BCRP - Sucursal Huancayo, Departamento de Estudios Económicos

- La **morosidad** se situó en 5,8 por ciento en setiembre. El ratio más alto se registró en las Cajas Rurales (9,9 por ciento) y las Empresas Financieras (10,9 por ciento).

## Ayacucho: Crecimiento del crédito directo

(Var.% nominal con respecto a similar mes del año anterior)

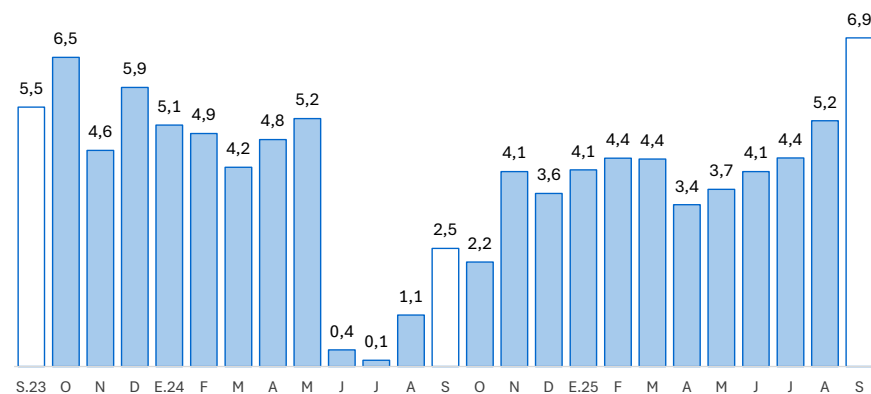

Fuente: SBS y AFP.

## Ayacucho: Tasa de morosidad 1/

(Porcentaje)

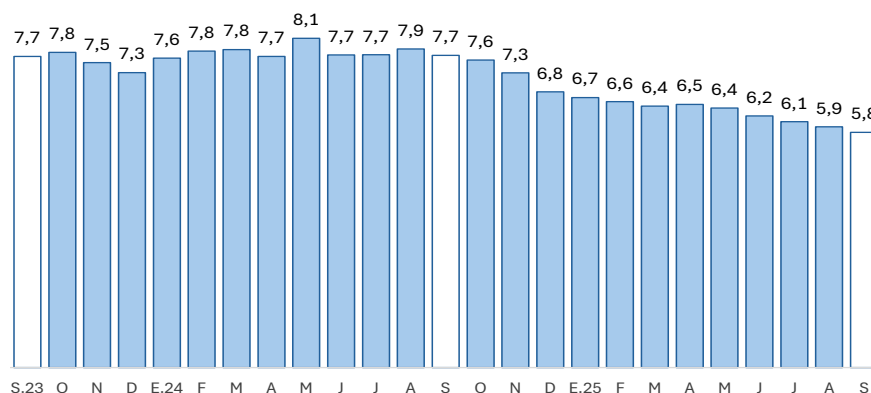

1/ Morosidad = (créditos vencidos + créditos en cobranza judicial) / colocaciones brutas.

Fuente: SBS y AFP.

El saldo de depósitos fue de S/ 2 021 millones en setiembre, registrando un crecimiento interanual de 2,2 por ciento, por mayores captaciones de depósitos de ahorro (14,4 por ciento) y a plazo (4,3 por ciento).

Ayacucho: Depósitos  
(Saldos a fin de periodo)

	Estructura % Set-25	Saldo en millones de soles con TCF <sup>1/</sup>		Tasa de crecimiento (%)	
		Ago-25	Set-25	Mes	12 Meses
<b>Banco de la Nación</b>	<b>30,8</b>	<b>622</b>	<b>623</b>	<b>0,2</b>	<b>-14,8</b>
Banco de la Nación	30,8	622	623	0,2	-14,8
<b>Sin BN y Agrobanco</b>	<b>69,2</b>	<b>1 381</b>	<b>1 398</b>	<b>1,3</b>	<b>12,2</b>
Banca Múltiple	46,1	917	931	1,6	15,7
Financieras	0,5	11	10	-5,1	-50,1
Cajas Municipales	22,2	446	449	0,9	8,6
Cajas Rurales	0,4	7	7	-4,3	15,0
<b>TOTAL</b>	<b>100,0</b>	<b>2 003</b>	<b>2 021</b>	<b>0,9</b>	<b>2,2</b>
Vista	19,4	378	391	3,7	-24,3
Ahorro	59,9	1 210	1 211	0,1	14,4
A plazo	20,7	416	419	0,7	4,3
MN	93,2	1 873	1 883	0,5	1,8
ME	6,8	130	138	6,6	8,8
Coef. de Dolarización (%)		6,5	6,8		

1/ Los saldos en moneda extranjera se valúan al tipo de cambio constante de diciembre de 2024 (S/ 3,77)  
Fuente: SBS y AFP  
Elaboración: BCRP - Sucursal Huancayo, Departamento de Estudios Económicos

Ayacucho: Crecimiento de los depósitos  
(Var. % nominal con respecto a similar mes del año anterior)

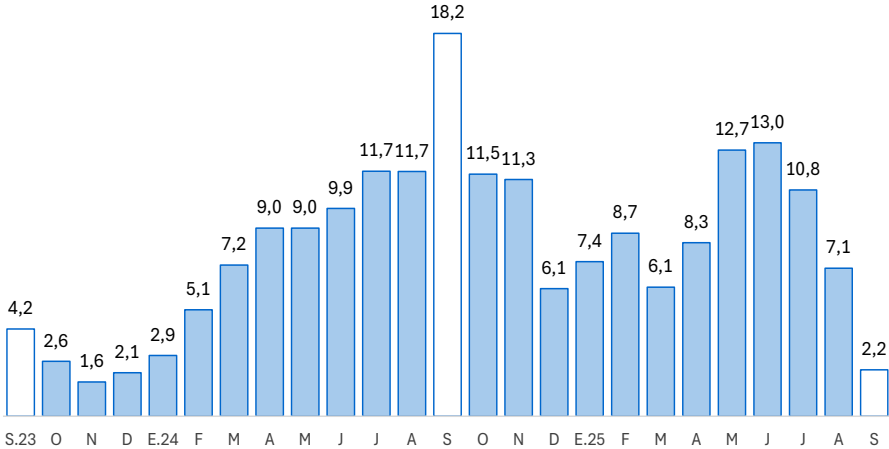

Fuente: SBS y AFP

## La inversión pública creció en 23,7 por ciento en setiembre debido a la mayor ejecución a nivel de los gobiernos subnacionales.

### Ayacucho: Ejecución del Presupuesto de Inversiones 1/ 2/ (En millones de soles)

	Estructura 2024	Setiembre			Enero - Setiembre		
		2024	2025	V% Real	2024	2025	V% Real
Gobierno Nacional	19,4	21	19	-9,2	199	235	16,2
Gobierno Regional	46,4	49	74	49,6	514	649	24,2
Gobiernos Locales	34,2	56	65	13,5	324	425	29,3
<b>Total</b>	<b>100,0</b>	<b>126</b>	<b>159</b>	<b>23,7</b>	<b>1 038</b>	<b>1 309</b>	<b>24,3</b>

1/ Preliminar. Información actualizada al 30 de setiembre del 2025

Fuente: MEF

Elaboración: BCRP - Sucursal Huancayo. Departamento de Estudios Económicos.

La **inversión pública** correspondiente a los tres niveles de gobierno totalizó S/ 159 millones en setiembre, mayor en 23,7 por ciento respecto de similar mes del año pasado, debido a la mayor ejecución a nivel del Gobierno Regional (49,6 por ciento) y de los municipios (13,5 por ciento).

Entre los **principales proyectos** que se ejecutaron en lo que va del año destacaron en el Gobierno Nacional, "Proyecto Acari - Bella Unión II etapa de construcción de la represa de Iruro" con S/ 69,1 millones en gasto devengado; "Mejoramiento Carretera EMP. PE-32, por niveles de servicio; provincia de Sucre" con S/ 18,2 millones en gasto devengado e "Instalación de banda ancha para la conectividad integral y el desarrollo social en la región Ayacucho" con S/ 13,2 millones de gasto.

En el Gobierno Regional, "Mejoramiento y ampliación de la prestación de servicios deportivos en el estadio Cuna de la Libertad Americana del complejo deportivo Venezuela" con un devengado de S/ 88,6 millones; "Mejoramiento y ampliación de los servicios de salud, del hospital de apoyo de Huanta, Daniel Alcides Carrión" con S/ 31,4 millones de gasto y "Mejoramiento de la carretera Luricocha - Paccchancca, distrito de Luricocha, provincia de Huanta" con S/ 24,9 millones de gasto.

En los gobiernos locales, "Mejoramiento de los servicios operativos en la administración de maquinaria y equipo pesado, en el distrito y provincia de Huanta" con un gasto devengado de S/ 15,1 millones; "Mejoramiento y ampliación del servicio de educación primaria en la I.E. N° 24009 Túpac Amaru II del distrito de Puquio, provincia de Lucanas" con un devengado de S/ 14,7 millones; y "Mejoramiento y ampliación del mercado municipal de abasto de Puquio, provincia de Lucanas" con un gasto devengado de S/ 7,7 millones.

### Ayacucho: Crecimiento de la Ejecución del Presupuesto de Inversiones (Var.% real)

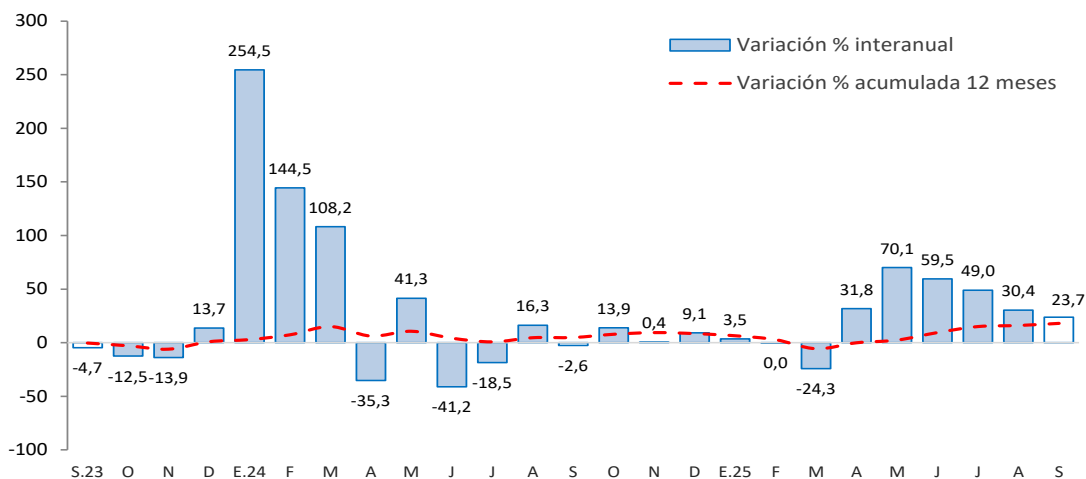

Fuente: MEF