

BANCO CENTRAL DE RESERVA DEL PERÚ
SUCURSAL HUANCAYO



HUANCAVELICA: Síntesis de Actividad Económica
Julio 2024¹

Departamento de Estudios Económicos

¹ En el presente informe participaron Francisco Callupe Casaño y Vanessa Ayma Huamán.

ÍNDICE

Página

RESUMEN EJECUTIVO.....	3
I. ACTIVIDAD PRODUCTIVA.....	5
1. Actividad primaria.....	5
1.1 Sector agropecuario.....	5
1.2 Sector minería.....	7
2. Otros indicadores sectoriales.....	8
2.1 Sector construcción.....	8
2.2 Arribos a los establecimientos de hospedaje.....	8
II. CRÉDITOS Y DEPÓSITOS	9
1. Créditos	9
2. Depósitos	11
III. EJECUCIÓN DEL PRESUPUESTO PÚBLICO	13
1. Ejecución del Presupuesto Público de Gastos Corrientes	13
2. Ejecución del Presupuesto Público de Inversiones	13
IV. ANEXOS	16



RESUMEN EJECUTIVO

Principales hechos de importancia

- El sector minero se contrajo en 22,2 por ciento interanual en julio, explicado por la menor producción de cobre (-79,4 por ciento) y plata (-18,8 por ciento). Por su parte, el sector agropecuario se redujo en 6,8 por ciento interanual en julio, como efecto de la menor actividad agrícola (-7,4 por ciento) y pecuaria (-2,5 por ciento).
- En cuanto al desempeño de otros indicadores de actividad económica en julio, se registraron incrementos interanuales en los despachos de cemento (58,8 por ciento), el crédito total (7,7 por ciento) y el crédito de consumo (5,5 por ciento). Por el contrario, disminuyó la inversión pública (-4,6 por ciento) y el crédito hipotecario (-6,3 por ciento).

Actividad primaria

- El **sector agropecuario** decreció en 6,8 por ciento interanual en julio, asociado a la menor actividad agrícola (-7,4 por ciento) y pecuaria (-2,5 por ciento). A pesar del resultado del mes, el sector aumentó en 28,6 por ciento entre enero y julio, comparado a similar periodo de 2023, explicado por la mayor oferta del subsector agrícola (34,0 por ciento), siendo contrarrestado parcialmente por la contracción de la actividad pecuaria (-2,7 por ciento).
- La **actividad minera** se redujo en 22,2 por ciento interanual en julio, debido a la menor producción de cobre (-79,4 por ciento) y plata (-18,8 por ciento), siendo contrarrestado parcialmente por el incremento de la producción de plomo (27,6 por ciento), oro (42,8 por ciento) y zinc (14,5 por ciento). Contrariamente al resultado del mes, el sector acumuló una expansión de 36,3 por ciento entre enero y julio, respecto a similar periodo de 2023, sobresaliendo los incrementos en cobre (129,4 por ciento), plomo (11,9 por ciento), oro (32,6 por ciento), plata (8,1 por ciento) y zinc (10,5 por ciento).

Otros indicadores de actividad económica

- Los **despachos de cemento** crecieron en 58,8 por ciento interanual en julio, explicado por la mayor ejecución de obras públicas en el Gobierno Nacional y municipalidades. Entre enero y julio, los despachos acumularon una expansión de 12,9 por ciento, respecto a similar periodo de 2023, asociado a la mayor inversión pública en los gobiernos Nacional y Regional.
- El **crédito directo total** alcanzó S/ 714 millones en julio, superior en 7,7 por ciento interanual, justificado por los mayores créditos a empresas (9,5 por ciento) y de consumo (5,5 por ciento). Asimismo, los créditos en moneda nacional crecieron en 7,7 por ciento interanual en julio; mientras que en moneda extranjera aumentaron en 36,4 por ciento interanual.
- La **inversión pública** ascendió a S/ 70 millones en julio, registrando una caída de 4,6 por ciento interanual en términos reales, asociada a la menor inversión en el Gobierno Regional. A pesar del resultado del mes, la inversión pública acumuló una expansión de 14,1 por ciento entre enero y julio, comparado a similar periodo de 2023, ante los mayores desembolsos en los gobiernos Nacional y Regional.

CUADRO N° 1
HUANCAVELICA: OTROS INDICADORES DE ACTIVIDAD ECONÓMICA
 (Variación % respecto a similar mes del año anterior)

	Feb.24	Mar.24	Abr.24	May.24	Jun.24	Jul.24
Despachos de cemento 1/	↑ 119,6	↓ -26,9	↓ -28,4	↑ 10,7	↑ 12,9	↑ 58,8
Crédito total 2/	↑ 14,8	↑ 13,1	↑ 11,4	↑ 12,1	↑ 7,5	↑ 7,7
Crédito de consumo 2/	↑ 8,4	↑ 7,1	↑ 7,3	↑ 5,1	↑ 4,8	↑ 5,5
Crédito hipotecario 2/	↓ -11,0	↓ -8,0	↓ -5,1	↓ -6,6	↓ -6,2	↓ -6,3
Inversión pública 1/	↑ 172,0	↑ 18,9	↓ -11,9	↑ 76,1	↓ -19,8	↓ -4,6

1/ En términos reales.

2/ En términos nominales.

Fuentes: UNACEM, SBS y MEF.



I. ACTIVIDAD PRODUCTIVA

1. Actividad primaria

1.1 Sector agropecuario

- El sector agropecuario disminuyó en 6,8 por ciento interanual en julio, asociado a la menor actividad agrícola (-7,4 por ciento) y pecuaria (-2,5 por ciento). Por el contrario, entre enero y julio, el sector creció en 28,6 por ciento, respecto a similar periodo de 2023, ante la mayor oferta del subsector agrícola (34,0 por ciento).
- El resultado interanual del subsector agrícola en julio se explicó por la menor oferta orientada al mercado interno (-6,4 por ciento), y al mercado externo y agroindustria (-37,0 por ciento), destacando en el primer caso, la menor producción de papa, olluco, arveja grano verde, haba grano seco, haba grano verde y cebada. En el segundo caso, la reducción se relacionó a la menor oferta de quinua y palta.

CUADRO N° 2
HUANCAVELICA: SECTOR AGROPECUARIO 1/
(Miles de toneladas)

Subsectores	Estructura Porcentual 2023 /2	Julio				Enero - Julio			
		2 023	2 024	Var.%	Contribución %	2 023	2 024	Var.%	Contribución %
AGRÍCOLA	79,9			-7,4	-6,5			34,0	29,0
Orientada al mercado interno 2/	72,1			-6,4	-5,5			34,8	26,6
Papa	30,9	16,2	11,0	-32,2	-4,4	249,6	312,5	25,2	8,1
Alfalfa	6,0	17,2	17,7	3,0	0,1	142,6	147,0	3,1	0,1
Maíz amiláceo	8,9	10,0	10,6	6,2	1,4	30,2	50,4	66,8	7,0
Cebada grano	2,9	6,9	6,5	-5,0	-0,4	17,9	25,7	43,7	1,4
Olluco	1,8	1,8	0,6	-64,7	-1,0	15,9	20,7	30,4	0,7
Arveja grano verde	3,8	0,7	0,4	-50,7	-0,6	13,9	19,5	40,0	1,3
Frijol grano seco	6,9	4,6	4,8	3,8	0,7	14,0	18,8	33,9	2,7
Haba grano seco	2,4	2,6	2,2	-16,2	-0,9	8,9	13,1	47,3	1,4
Orientada al mercado externo y agroindustria 2/	7,8			-37,0	-0,9			27,9	2,4
Palta	7,0	0,4	0,3	-42,9	-0,4	24,7	31,8	28,7	2,4
Quinua	0,6	0,6	0,4	-35,5	-0,5	2,2	2,4	8,1	0,1
Caña de azúcar	0,0	0,0	0,0	29,0	0,0	1,1	1,1	1,3	0,0
PECUARIO	20,1			-2,5	-0,3			-2,7	-0,4
Vacuno 3/	5,7	0,3	0,2	-5,0	-0,2	1,7	1,6	-3,5	-0,1
Alpaca 3/	2,1	0,0	0,0	0,4	0,0	0,3	0,3	-1,3	0,0
Ovino 3/	3,5	0,1	0,1	-2,2	0,0	0,7	0,7	-2,7	-0,1
Leche	4,2	1,7	1,7	-0,6	0,0	12,7	12,4	-2,1	-0,1
SECTOR AGROPECUARIO	100,0			-6,8	-6,8			28,6	28,6

1/ Cifras preliminares.

2/ Estimado a precios de 2007.

3/ Peso neto.

Fuente: MINAGRI.

Elaboración: BCRP - Sucursal Huancayo. Departamento de Estudios Económicos.

- Entre enero y julio, la actividad agrícola se expandió en 34,0 por ciento, respecto a similar lapso de 2023, debido a la mayor producción dirigida al mercado interno (34,8 por ciento), y al mercado externo y agroindustria (27,9 por ciento); sobresaliendo en el primer caso, la mayor producción de papa, maíz amiláceo, frijol grano seco, haba grano seco, haba grano verde, arveja grano verde, cebada y olluco; mientras que, en el segundo caso, por la mayor oferta de palta y quinua.
- Por su parte, la producción pecuaria se redujo en 2,5 por ciento interanual en julio, explicada por la menor producción de huevo, leche, y carnes de vacuno, ovino, caprino, porcino y ave. Entre enero y julio, la actividad pecuaria disminuyó en 2,7 por ciento, comparado a similar periodo de 2023.
- En cuanto al avance de las siembras, correspondiente a la actual campaña agrícola (2023-2024), se instalaron 98 076 hectáreas, mayor en 8 238 hectáreas (9,2 por ciento) comparado a igual periodo de la campaña anterior (2022-2023), relacionado al aumento de las instalaciones de cultivos transitorios (8,7 por ciento) y permanentes (234,3 por ciento). El resultado en los cultivos transitorios se sustentó principalmente por las mayores siembras de papa, maíz amiláceo, haba grano seco, frijol grano seco, arveja grano verde, trigo, arveja grano seco, olluco y haba grano verde, ante las adecuadas precipitaciones registradas en la sierra centro. Con relación a los cultivos permanentes, se asoció a las mayores instalaciones de palta, alfalfa, plátano y tuna.

CUADRO N° 3
HUANCAMELICA: SUPERFICIE SEMBRADA 1/
 (Hectáreas)

	Campaña Agrícola 2/		Variación	
	2022-2023	2023-2024	Absoluta	Porcentual
Cultivos Transitorios	89 668	97 506	7 838	8,7
Papa	21 706	23 608	1 902	8,8
Maíz amiláceo	17 485	20 242	2 757	15,8
Cebada grano	14 945	14 572	-373	-2,5
Haba grano seco	6 386	6 937	551	8,6
Frijol grano seco	6 211	6 894	683	11,0
Arveja grano verde	5 270	5 396	126	2,4
Trigo	4 508	4 571	63	1,4
Arveja grano seco	2 623	3 189	566	21,6
Olluco	2 279	2 556	277	12,2
Haba grano verde	1 564	1 880	316	20,2
Otros	6 691	7 661	970	14,5
Cultivos Permanentes	171	570	400	234,3
Palta	79	252	174	221,0
Alfalfa	75	179	104	138,7
Plátano	14	38	24	171,4
Tuna	3	25	22	733,3
Chirimoya	0	18	18	-
Otros	0	58	58	-
TOTAL	89 839	98 076	8 238	9,2

1/ Cifras preliminares.

2/ De agosto a julio.

Fuente: Dirección Regional de Agricultura - Huancavelica.

Elaboración: BCRP - Sucursal Huancayo. Departamento de Estudios Económicos.



1.2 Sector minería

- La actividad minera metálica se contrajo en 22,2 por ciento interanual en julio, debido a la menor producción de cobre (-79,4 por ciento) y plata (-18,8 por ciento), principalmente por la empresa Operadores Concentrados Peruanos. El resultado interanual fue contrarrestado parcialmente por el incremento de la producción de plomo (27,6 por ciento), oro (42,8 por ciento) y zinc (14,5 por ciento); explicado en oro, por Sierra Antapite y compañía de minas Buenaventura; en plomo, por la minera Kolpa; y en zinc, por la minera Recuperada.
- Entre enero y julio, el sector registró un crecimiento de 36,3 por ciento, respecto a igual periodo de 2023, como efecto de la mayor producción de cobre (129,4 por ciento), plomo (11,9 por ciento), oro (32,6 por ciento), plata (8,1 por ciento) y zinc (10,5 por ciento).
- En cuanto a la participación en el VBP minero entre enero y julio, la producción de cobre constituyó el 34,8 por ciento, seguido por plata (24,8 por ciento), plomo (18,5 por ciento), zinc (14,6 por ciento) y oro (7,3 por ciento).

CUADRO N° 4
HUANCAVELICA: SECTOR MINERÍA 1/

(Variación % real respecto a similar periodo del año anterior)

	Estructura ^{2/}		Julio			Enero - Julio			
	2023	2023	2024	Var. %	Contrib. %	2023	2024	Var. %	Contrib. %
Cobre (TMR)	29,0	965	199	-79,4	-26,6	3 369	7 727	129,4	26,8
Plata (Kg.R)	28,0	11 275	9 158	-18,8	-5,2	72 234	78 081	8,1	2,5
Zinc (TMR)	16,2	1 105	1 266	14,5	2,2	7 433	8 217	10,5	1,9
Plomo (TMR)	20,2	1 592	2 032	27,6	4,9	11 307	12 656	11,9	2,7
Oro (Kg.R)	6,5	43	61	42,8	2,5	311	412	32,6	2,5
TOTAL^{1/ 2/}	100,0			-22,2	-22,2			36,3	36,3

1/ Cifras preliminares.

2/ A precios de 2007.

Fuente: INEI y MINEM.

Elaboración: BCRP - Sucursal Huancayo. Departamento de Estudios Económicos.

GRÁFICO N° 1
HUANCAVELICA: CRECIMIENTO DE LA PRODUCCIÓN MINERA
(Variación % real respecto a similar mes del año anterior)

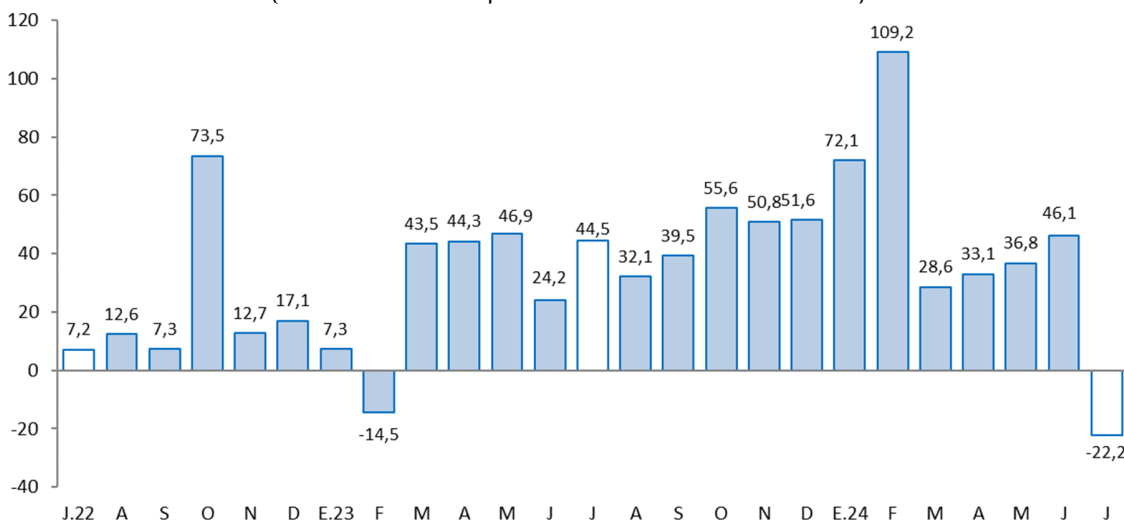

Fuente: MINEM.

Elaboración: BCRP - Sucursal Huancayo. Departamento de Estudios Económicos.

2. Otros indicadores sectoriales

2.1 Sector construcción

- En julio, los despachos de cemento crecieron en 58,8 por ciento interanual, registrando variaciones positivas por tercer mes consecutivo. El incremento interanual se explicó por la mayor ejecución de obras públicas en el Gobierno Nacional y municipalidades.
- Entre enero y julio, los despachos acumularon una expansión de 12,9 por ciento, respecto a similar periodo de 2023, asociado a la mayor inversión pública en los gobiernos Nacional y Regional.

GRÁFICO N° 2
HUANCAVELICA: CRECIMIENTO DE LOS DESPACHOS DE CEMENTO
(Variación % real respecto a similar mes del año anterior)

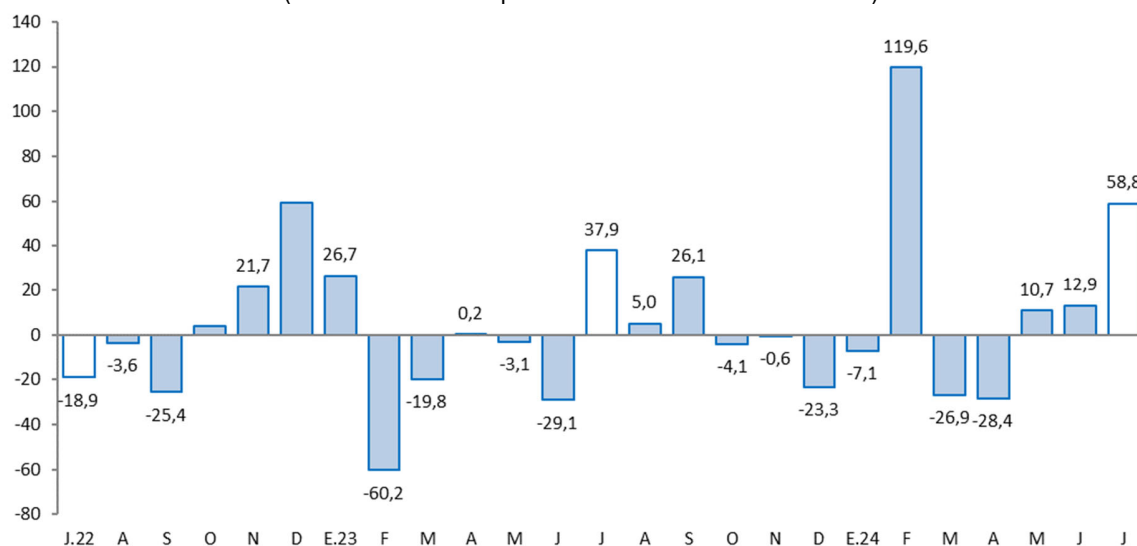

Fuente: UNACEM.

Elaboración: BCRP - Sucursal Huancayo. Departamento de Estudios Económicos.

2.2 Arribos a los establecimientos de hospedaje

- El número de arribos a los establecimientos de hospedaje ascendió a 11,4 miles en julio, registrando una contracción de 21,3 por ciento interanual, relacionado a la menor afluencia de visitantes nacionales (-21,6 por ciento), siendo contrarrestado parcialmente por el incremento de visitantes extranjeros (47,8 por ciento). Por el contrario, entre enero y julio, los arribos se expandieron en 1,9 por ciento, respecto a igual periodo de 2023, asociado a la mayor afluencia de visitantes nacionales (1,6 por ciento) y extranjeros (92,9 por ciento).
- Entre enero y julio, el 99 por ciento del total de arribos fueron nacionales, de los cuales el 40 por ciento procedió del propio departamento, seguido de Junín (26 por ciento), Lima Metropolitana (17 por ciento), Ayacucho (5 por ciento), Ica (4 por ciento), Lima provincias (2 por ciento) y Huánuco (1 por ciento). Asimismo, de los turistas extranjeros, el 35 por ciento procedió de Venezuela, seguido de Francia (10 por ciento), Alemania (8 por ciento), España (6 por ciento), Estados Unidos (5 por ciento) y Canadá (4 por ciento).
- El departamento cuenta con importantes atractivos turísticos, como el Complejo Arqueológico Uchkus-Inkañan, ubicado en el distrito de Yauli; y el Complejo Huaytará, en el distrito de Huaytará.

GRÁFICO N° 3
HUANCAVELICA: CRECIMIENTO DE ARRIBOS A ESTABLECIMIENTOS DE HOSPEDAJE
(Variación %)

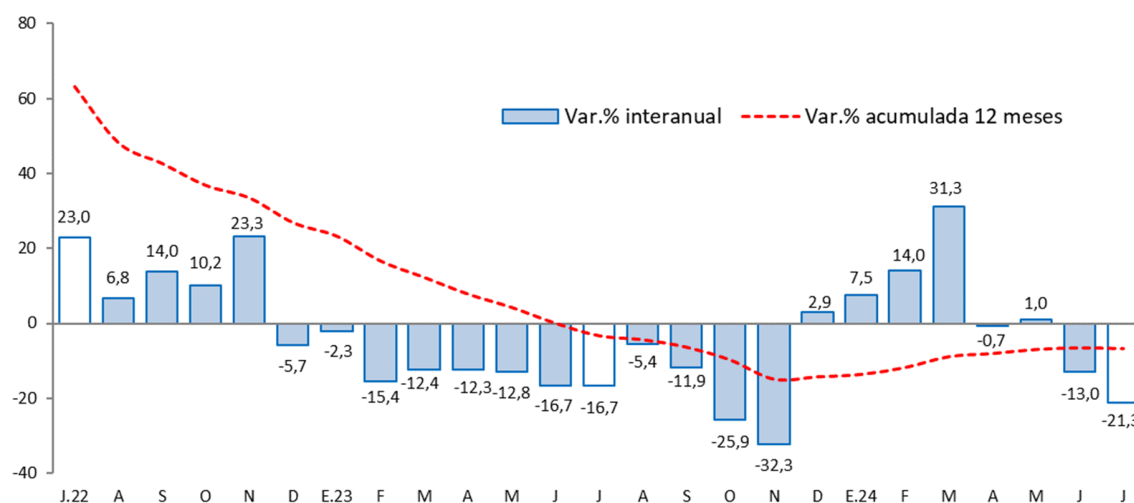

Fuente: MINCETUR.

Elaboración: BCRP - Sucursal Huancayo. Departamento de Estudios Económicos.

II. CRÉDITOS Y DEPÓSITOS

1. Créditos

- Los créditos en Huancavelica ascendieron a S/ 714 millones en julio, superior en 7,7 por ciento, comparado a igual mes de 2023, y en 0,8 por ciento, respecto al mes previo. El resultado interanual se explicó por los mayores montos otorgados en créditos a empresas (9,5 por ciento) y de consumo (5,5 por ciento). Por tipo de institución, se incrementaron los montos otorgados en el Banco de la Nación (37,7 por ciento), Cajas Municipales (3,1 por ciento), Banca Múltiple (12,2 por ciento) y Financieras (1,3 por ciento).
- Respecto al mes previo, se registraron mayores colocaciones destinados a empresas (0,3 por ciento) y de consumo (1,8 por ciento). Por instituciones, aumentaron los montos otorgados en el Banco de la Nación (3,7 por ciento), Banco Múltiple (0,2 por ciento), Financieras (0,3 por ciento) y Cajas Rurales (1,7 por ciento).

CUADRO N° 5
HUANCAVELICA: CRÉDITO DIRECTO
 (Saldos en millones de soles)

	Estructura %	Saldo en millones de soles con TFC 1/		Tasas de crecimiento (%)	
		jun-24	jul-24	Mes	12 Meses
Banco de la Nación^{2/}	10,6	73	76	3,7	37,7
Banca Múltiple	16,0	114	114	0,2	12,2
Instituciones No Bancarias	72,8	521	520	-0,3	2,7
Financieras	11,1	79	79	0,3	1,3
Cajas Municipales	61,2	439	437	-0,4	3,1
Cajas Rurales	0,5	4	4	1,7	-8,4
Total	100,0	708	714	0,8	7,7
Empresas	62,2	442	444	0,3	9,5
Personas	37,8	266	270	1,5	4,8
Consumo	35,8	251	256	1,8	5,5
Hipotecario	2,0	15	14	-3,7	-6,3
En MN	100,0	708	714	0,8	7,7
En ME	0,0	0	0	-5,5	36,4

1/ Se utiliza tipo de cambio fijo (TCF) de diciembre de 2023 (S/ 3,709 por dólar).

2/ Considera sólo los créditos de consumo e hipotecario.

Fuente: SBS.

Elaboración: BCRP - Sucursal Huancayo. Departamento de Estudios Económicos.

- Por **tipo de moneda**, los créditos estuvieron conformados casi en su totalidad por moneda nacional, los que interanualmente crecieron en 7,7 por ciento en julio; mientras que en moneda extranjera se expandieron en 36,4 por ciento.

GRÁFICO N° 4
HUANCAVELICA: CRECIMIENTO DEL CRÉDITO DIRECTO
 (Variación % respecto a similar mes del año anterior)

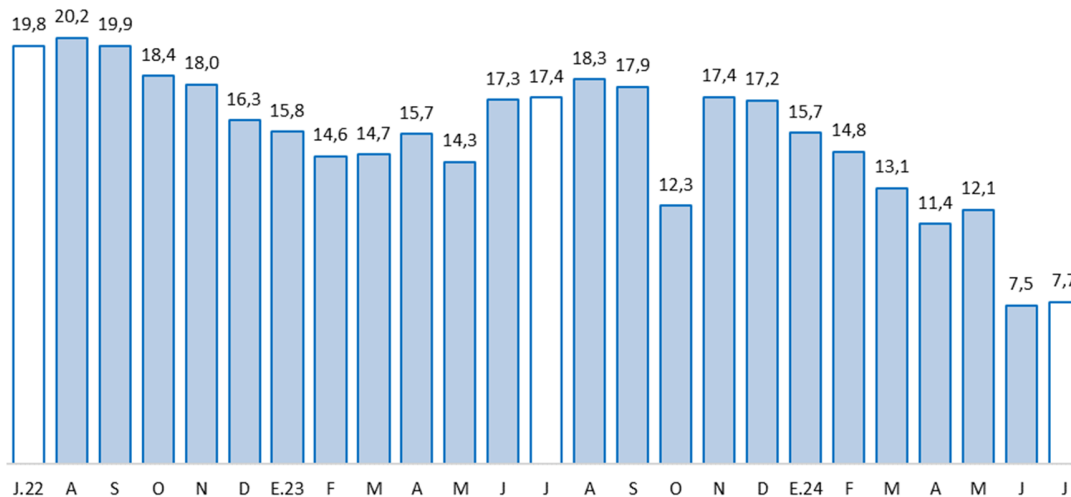

Fuente: SBS y AFP.

Elaboración: BCRP - Sucursal Huancayo. Departamento de Estudios Económicos.

- Por su parte, la **cartera morosa** alcanzó 4,7 por ciento en junio último, inferior en 0,3 de punto porcentual respecto al mes anterior. Las mayores tasas de morosidad se registraron en las Cajas Rurales (13,0 por ciento), Banca Múltiple (7,1 por ciento), Financieras (6,2 por ciento), Cajas Municipales (4,2 por ciento) y Banco de la Nación (2,0 por ciento).

GRÁFICO N° 5
HUANCAMELICA: TASA DE MOROSIDAD 1/ 2/
(En porcentaje)

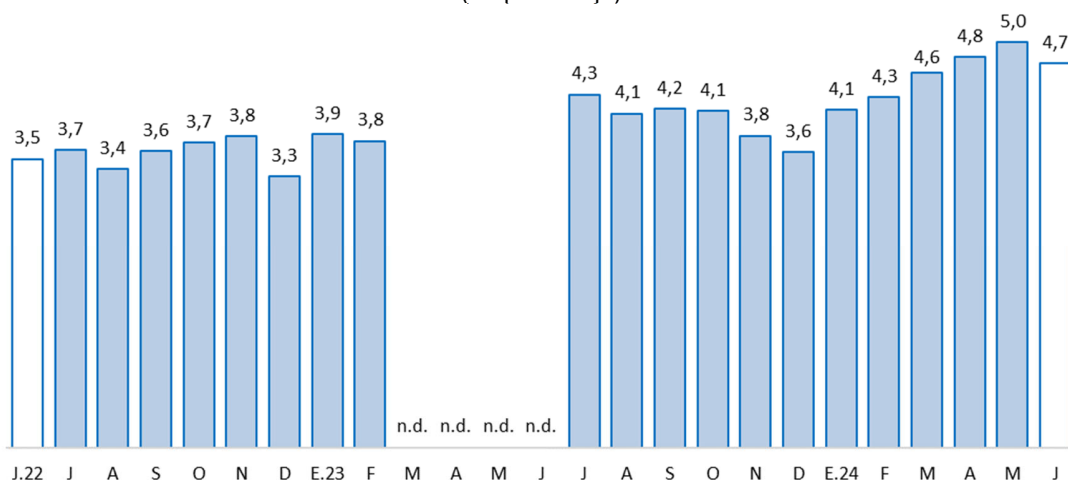

1/ Morosidad = (créditos vencidos + créditos en cobranza judicial) / colocaciones brutas.

2/ Preliminar.

n.d.: Información no disponible.

Fuente: SBS y AFP.

Elaboración: BCRP - Sucursal Huancayo. Departamento de Estudios Económicos.

2. Depósitos

- Los depósitos en Huancavelica alcanzaron S/ 707 millones en julio, registrando un incremento de 12,2 por ciento, respecto a similar mes de 2023, y de 2,3 por ciento, comparado al mes previo. El resultado interanual se asoció a los mayores depósitos a la vista (35,7 por ciento), a plazo (10,4 por ciento) y de ahorro (4,3 por ciento). Según instituciones, los depósitos aumentaron en el Banco de la Nación (15,6 por ciento), Cajas Municipales (14,4 por ciento) y Financieras (23,2 por ciento).
- Respecto al mes previo, la expansión se relacionó a los mayores depósitos de ahorro (3,6 por ciento), a la vista (1,4 por ciento) y a plazo (0,4 por ciento). Según instituciones, los depósitos aumentaron en la Banca Múltiple (5,8 por ciento), Cajas Municipales (2,6 por ciento), Banco de la Nación (0,8 por ciento) y Financieras (5,2 por ciento).
- Según **composición**, los depósitos de ahorro constituyeron el 51,5 por ciento en julio, seguido por los depósitos a la vista (24,9 por ciento) y a plazo (23,6 por ciento). Por instituciones, el Banco de la Nación captó el 50,8 por ciento del total, seguido de las Cajas Municipales (29,3 por ciento), Banca Múltiple (17,3 por ciento) y Financieras (2,5 por ciento).
- Por **tipo de moneda**, los depósitos en moneda nacional, que conformaron el 98,7 por ciento de participación en julio, crecieron en 12,3 por ciento interanual; mientras que, en moneda extranjera, con 1,3 por ciento de participación, aumentaron en 6,4 por ciento interanual.

CUADRO N° 6
HUANCAVELICA: DEPÓSITOS
 (Saldos en millones de soles)

	Estructura %	Saldo en millones de soles con TCF 1/		Tasas de crecimiento (%)	
		jun-24	jul-24	Mes	12 Meses
Banco de la Nación	50,8	356	359	0,8	15,6
Banca Múltiple	17,3	116	122	5,8	-0,7
Instituciones No Bancarias	31,8	219	225	2,8	15,0
Financieras	2,5	17	18	5,2	23,2
Cajas Municipales	29,3	202	207	2,6	14,4
Cajas Rurales	0,0	0	0	-9,7	17,8
TOTAL	100,0	691	707	2,3	12,2
Vista	24,9	174	176	1,4	35,7
Ahorro	51,5	351	364	3,6	4,3
A plazo	23,6	166	167	0,4	10,4
En MN	98,7	682	697	2,3	12,3
En ME	1,3	9	9	1,5	6,4

1/ Se utiliza tipo de cambio fijo (TCF) de diciembre de 2023 (S/ 3,709 por dólar).

Fuente: SBS.

Elaboración: BCRP - Sucursal Huancayo. Departamento de Estudios Económicos.

GRÁFICO N° 6
HUANCAVELICA: CRECIMIENTO DE LOS DEPÓSITOS
 (Variación % respecto a similar mes del año anterior)

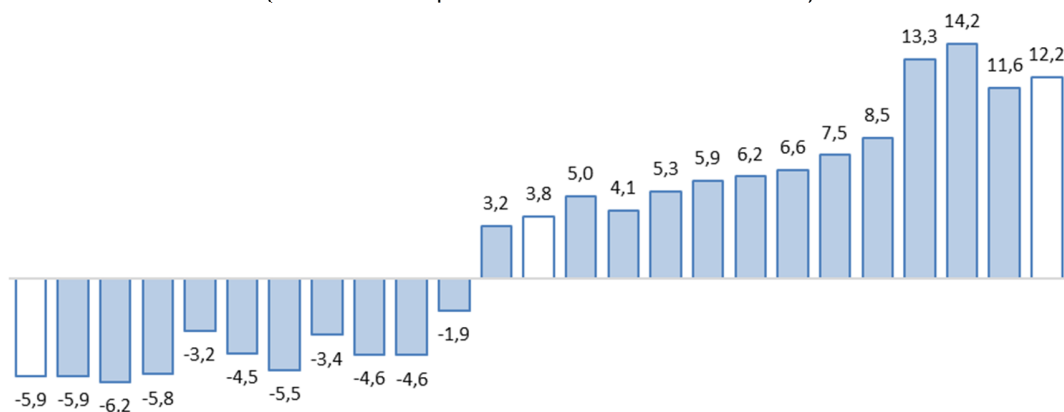

J.22 A S O N D E.23 F M A M J J A S O N D E.24 F M A M J J

Fuente: SBS y AFP.

Elaboración: BCRP - Sucursal Huancayo. Departamento de Estudios Económicos.

III. EJECUCIÓN DEL PRESUPUESTO PÚBLICO

1. Ejecución del Presupuesto Público de Gastos Corrientes

- La ejecución presupuestal del gasto corriente no financiero ascendió a S/ 183 millones en julio, registrando una contracción de 4,0 por ciento interanual, debido a los menores gastos en las municipalidades (-32,9 por ciento), relacionada a la disminución en compra de bienes y servicios. El resultado interanual fue contrarrestado parcialmente por el aumento del gasto en los gobiernos Nacional (12,8 por ciento) y Regional (0,9 por ciento), ante los mayores gastos en remuneraciones.
- Entre enero y julio, la ejecución del gasto corriente (S/ 1 172 millones) se redujo en 0,8 por ciento, respecto a similar periodo de 2023, como resultado del menor gasto en el Gobierno Nacional (-6,1 por ciento) y municipalidades (-7,3 por ciento), sustentada por la disminución en compra de bienes y servicios.

CUADRO N° 7
HUANCAMELICA: EJECUCIÓN DEL PRESUPUESTO DE GASTOS CORRIENTES 1/
(Millones de soles)

	Estructura 2023	Julio			Enero - Julio		
		2023	2024	V% Real	2023	2024	V% Real
Gobierno Nacional	32,6	47	55	12,8	393	379	-6,1
Gobierno Regional	52,3	96	99	0,9	600	642	4,3
Gobiernos Locales	15,1	43	30	-32,9	159	151	-7,3
Total	100,0	186	183	-4,0	1 152	1 172	-0,8

1/ Preliminar. Información actualizada al 31 de julio de 2024

Fuente: MEF

Elaboración: BCRP - Sucursal Huancayo. Departamento de Estudios Económicos.

2. Ejecución del Presupuesto Público de Inversiones

- La inversión pública en Huancavelica alcanzó S/ 70 millones en julio, inferior en 4,6 por ciento interanual en términos reales, como efecto de la menor inversión en el Gobierno Regional (-31,5 por ciento), registrándose menores desembolsos en los sectores transporte y agropecuario. El resultado fue contrarrestado parcialmente por el incremento de la inversión en las municipalidades (27,5 por ciento) y Gobierno Nacional (15,7 por ciento), sobresaliendo los sectores salud, transporte y agropecuario.
- Entre enero y julio, la inversión pública sumó S/ 385 millones, registrando una expansión de 14,1 por ciento, comparado a similar periodo de 2023, explicada por los mayores desembolsos en los gobiernos Nacional (52,9 por ciento) y Regional (31,9 por ciento), destacando los rubros transporte, salud y educación.
- En cuanto al avance de la inversión pública entre enero y julio, lo ejecutado en los tres niveles de gobierno representó el 32 por ciento del Presupuesto Institucional Modificado (PIM) de la región que sumó S/ 1 224 millones. El Gobierno Regional alcanzó un avance de ejecución del 50 por ciento, seguido del Gobierno Nacional (34 por ciento) y municipalidades (20 por ciento).

CUADRO N° 8
HUANCAMELICA: EJECUCIÓN DEL PRESUPUESTO PÚBLICO DE INVERSIONES 1/
(Millones de soles)

	Estructura 2023	Julio			Enero - Julio		
		2023	2024	V% Real	2023	2024	V% Real
Gobierno Nacional	30,3	21	25	15,7	80	124	52,9
Gobierno Regional	28,0	35	24	-31,5	112	152	31,9
Gobiernos Locales	41,6	16	20	27,5	138	109	-22,6
Total	100,0	71	70	-4,6	330	385	14,1

1/ Preliminar. Información actualizada al 31 de julio de 2024

Fuente: MEF

Elaboración: BCRP - Sucursal Huancayo. Departamento de Estudios Económicos.

GRÁFICO N° 7
HUANCAMELICA: CRECIMIENTO DE LA EJECUCIÓN DEL PRESUPUESTO PÚBLICO DE INVERSIONES
(Variación % real)

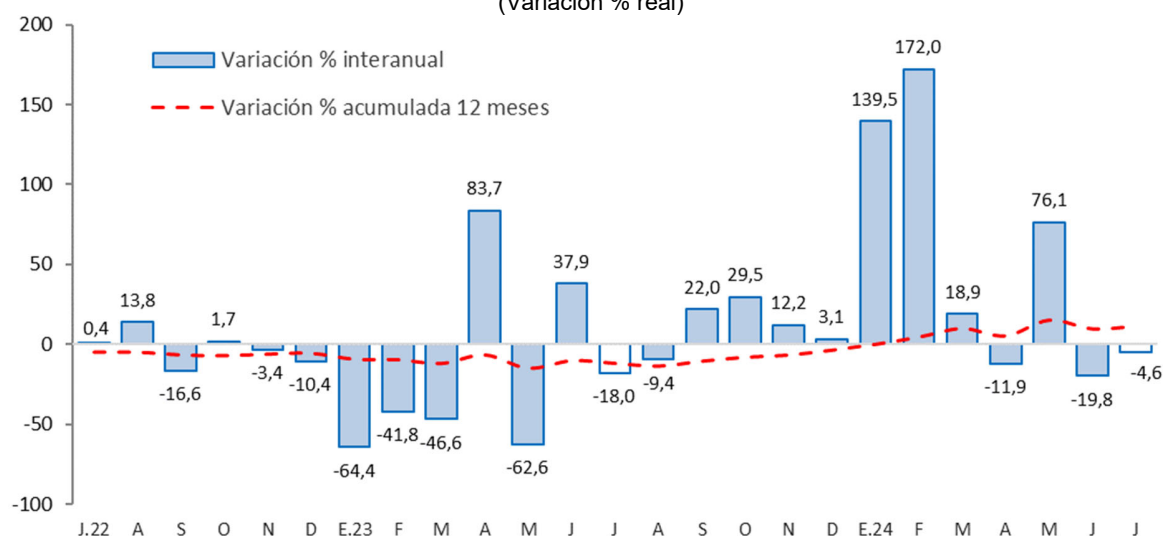

Fuente: MEF.

Elaboración: BCRP - Sucursal Huancayo. Departamento de Estudios Económicos.

- Entre los principales proyectos que se ejecutaron entre enero y julio, destacaron en el Gobierno Nacional, el “Mejoramiento de la carretera Dv. Salcabamba – Colcabamba – Campo Armiño – Pichiu, por niveles de servicio, provincia de Tayacaja” con un gasto de S/ 32 millones; la “Creación de los servicios de protección frente al movimiento de masa en zonas críticas de las localidades de Tantar, Nuevo Amanecer, Buena Vista y Yauritambo, provincia de Castrovirreyna, Huancavelica y provincia de Chinch, Ica” con un gasto devengado de S/ 16 millones; y el “Mejoramiento de la carretera Dv. Lirio - Acoria - Dv. Arizona, por niveles de servicio, distrito de Acoria, provincia de Huancavelica” con un gasto de S/ 12 millones.
- En el Gobierno Regional, sobresalieron los proyectos de “Mejoramiento de los servicios de salud del segundo nivel de atención Hospital de Pampas, provincia de Tayacaja” con un gasto devengado de S/ 46 millones; el “Mejoramiento de la carretera Huancavelica - Yauli - Pucapampa” con un gasto de S/ 45 millones; y el “Mejoramiento de la carretera Pucapampa – Ccasapata – Chuñunapampa – Tinquerccasa - Padre Rumi - Paucara” con un gasto de S/ 28 millones.
- Por su parte, en los gobiernos locales, los mayores desembolsos se registraron en el “Mejoramiento del sistema de agua potable e instalación del sistema de alcantarillado en el centro poblado de Quintaojo, distrito de Acostambo, provincia de Tayacaja” con un gasto devengado de

S/ 3 millones; el “Mejoramiento y ampliación de los servicios de educación inicial de la Institución Educativa N° 1079 de la localidad de San Juan de Pucaloma, distrito de San Pedro de Coris, provincia de Churcampá” con un gasto de S/ 3 millones; y el “Mejoramiento y ampliación de los servicios educativos de nivel inicial de la Institución Educativa N° 118 de la localidad de Huachocolpa, distrito de Huachocolpa, provincia de Huancavelica” con un gasto de S/ 3 millones.

IV. ANEXOS



ANEXO 1

HUANCAVELICA: PRODUCCIÓN AGROPECUARIA 1/
(En toneladas métricas)

CULTIVOS	2023						2024						CULTIVOS	
	JUL	AGO	SET	OCT	NOV	DIC	ENE	FEB	MAR	ABR	MAY	JUN		JUL
AGRÍCOLA													AGRÍCOLA	
CONSUMO INTERNO													CONSUMO INTERNO	
Ajo	96	264	24	39	0	0	0	0	0	336	677	536	11	Ajo
Alfalfa	17 158	15 394	13 994	14 760	16 245	17 824	19 552	21 596	24 533	22 944	21 266	19 407	17 673	Alfalfa
Arveja grano seco	989	647	86	0	0	0	0	0	19	325	1 719	3 276	818	Arveja grano seco
Arveja grano verde	725	424	2 444	2 293	217	289	1 226	2 348	5 190	5 754	3 805	775	357	Arveja grano verde
Avena grano	373	88	0	0	0	0	0	0	0	5	93	620	188	Avena grano
Cebada grano	6 869	2 168	44	0	0	0	0	0	0	364	5 462	13 336	6 526	Cebada grano
Chirimoya	47	7	2	0	0	0	0	1	11	83	123	108	65	Chirimoya
Chocho o tarhui	84	23	5	0	0	0	0	0	0	0	10	83	279	Chocho o tarhui
Frijol grano seco	4 584	719	13	24	7	2	9	3	228	1 693	3 693	8 380	4 756	Frijol grano seco
Haba grano seco	2 626	327	8	0	0	0	0	0	72	673	3 280	6 851	2 199	Haba grano seco
Haba grano verde	684	313	478	129	0	41	216	921	2 079	2 890	2 698	637	175	Haba grano verde
Maca	601	273	44	0	176	0	0	0	0	14	598	1 088	1 354	Maca
Maíz amiláceo	9 965	1 488	89	0	0	0	0	0	15	2 381	12 651	24 720	10 584	Maíz amiláceo
Maíz choclo	64	1 010	642	384	208	26	1 387	1 333	1 194	1 684	1 037	390	263	Maíz choclo
Mashua o izaño	299	20	0	0	0	0	0	0	0	1 029	2 578	902	298	Mashua o izaño
Melocotón	1	0	0	0	0	0	5	41	97	57	24	6	2	Melocotón
Oca	220	29	0	0	0	0	0	0	0	1 734	3 363	998	141	Oca
Olluco	1 755	212	0	0	0	0	890	1 505	2 288	3 900	7 505	4 010	619	Olluco
Papa	16 152	1 835	10 517	19 221	4 450	9 544	10 002	15 219	33 461	83 129	96 607	63 160	10 956	Papa
Papaya	10	6	6	6	5	5	5	20	71	74	48	24	10	Papaya
Plátano	38	23	6	0	0	0	3	23	172	188	186	90	50	Plátano
Tomate	0	0	0	0	10	0	26	34	6	7	242	52	0	Tomate
Trigo	2 302	1 338	23	0	0	0	0	0	0	133	1 031	3 902	2 382	Trigo
Tuna	0	0	0	0	2	93	1 432	2 538	1 344	614	40	0	0	Tuna
Zapallo	195	7	7	7	0	0	16	576	1 220	1 685	1 811	235	0	Zapallo
Otros Cons. Interno	1 788	839	807	868	601	956	677	1 439	6 334	9 236	7 151	2 352	786	Otros Cons. Interno
INDUSTRIAL Y/O EXP.													INDUSTRIAL Y/O EXP.	
Palta	441	245	127	42	180	317	2 531	7 114	10 740	7 762	2 621	820	252	Palta
Quinua	642	104	2	0	0	0	0	0	0	65	803	1 084	414	Quinua
Caña de azúcar	9	12	9	0	0	0	81	284	407	204	90	17	12	Caña de azúcar
Otros Industrial y/o Exp.	241	269	26	0	0	0	13	20	19	45	188	626	215	Otros Industrial y/o Exp
PECUARIO													PECUARIO	
CARNE 2/													CARNE 2/	
Carne Ave	78	84	69	67	74	98	76	77	71	85	73	75	76	Carne Ave
Carne Ovino	95	94	106	110	105	103	101	97	92	96	106	124	93	Carne Ovino
Carne Porcino	112	105	110	115	119	133	119	115	107	112	119	120	110	Carne Porcino
Carne Vacuno	254	231	226	243	244	268	229	241	214	220	241	240	242	Carne Vacuno
Carne Caprino	22	23	22	24	24	23	20	18	22	24	25	26	22	Carne Caprino
Carne Alpaca	40	42	45	41	40	41	39	36	38	38	46	48	40	Carne Alpaca
Carne Llama	19	19	20	23	24	25	18	20	20	19	20	21	19	Carne Llama
Huevo	47	46	43	45	44	46	45	45	44	43	45	45	46	Huevo
Leche Vacuno	1 711	1 884	1 896	1 901	1 701	1 720	1 624	1 645	1 656	1 950	1 961	1 870	1 701	Leche Vacuno
Lana	0	0	0	0	0	0	0	161	22	4	0	0	0	Lana
FIBRA													FIBRA	
Fibra de Alpaca	0	0	1	1	0	11	0	14	8	3	22	32	0	Fibra de Alpaca
Fibra de Llama	0	0	0	0	0	1	0	6	1	0	1	2	0	Fibra de Llama

1/ Cifras preliminares.

2/ Peso Neto, no de animales en pie.

Fuente: MINAGRI.

Elaboración: BCRP - Sucursal Huancayo. Departamento de Estudios Económicos.



ANEXO 2

HUANCABELICA: PRODUCCIÓN MINERA METÁLICA 1/
 (Contenido fino recuperable)

	2023						2024							
	JUL	AGO	SET	OCT	NOV	DIC	ENE	FEB	MAR	ABR	MAY	JUN	JUL	
Cobre (TMR)	965	964	957	1 199	1 337	1 289	1 244	1 183	1 207	1 260	1 335	1 300	199	Cobre (TMR)
Plata (Kg.R)	11 275	9 239	10 990	11 019	10 244	11 011	11 125	10 288	11 083	11 591	11 798	13 038	9 158	Plata (Kg.R)
Zinc (TMR)	1 105	1 031	1 070	1 128	1 114	1 147	1 042	990	1 231	1 213	1 317	1 159	1 266	Zinc (TMR)
Plomo (TMR)	1 592	1 556	1 623	1 832	1 542	1 725	1 606	1 663	1 736	1 851	1 919	1 850	2 032	Plomo (TMR)
Oro (Kg.R)	43	44	37	36	43	50	58	48	61	53	63	68	61	Oro (Kg.R)

1/ Cifras preliminares.
 Fuente: INEI y MINEM.
 Elaboración: BCRP - Sucursal Huancayo. Departamento de Estudios Económicos.



ANEXO 3

HUANCAVELICA: INGRESOS CORRIENTES DEL GOBIERNO CENTRAL

(Millones de soles)

	2 023						2 024							
	JUL	AGO	SET	OCT	NOV	DIC	ENE	FEB	MAR	ABR	MAY	JUN	JUL	
I. Ingresos Tributarios	4	5	5	5	6	6	8	5	4	4	4	4	5	I. Ingresos Tributarios
1. Impuesto a la Renta	2	3	3	3	4	4	5	3	2	3	3	3	3	1. Impuesto a la Renta
Personas Naturales	2	2	2	2	3	3	4	2	2	2	2	2	2	Personas Naturales
Personas Jurídicas	0	1	1	1	1	1	1	1	0	1	1	1	1	Personas Jurídicas
Regularización	0	0	0	0	0	0	0	0	0	0	0	0	0	Regularización
2. Impuesto a las Importaciones	0	0	0	0	0	0	0	0	0	0	0	0	0	2. Impuesto a las Importaciones
3. Impuesto General a las Ventas	1	1	1	2	1	1	2	2	1	1	1	1	1	3. Impuesto General a las Ventas
4. Imp. Selectivo al Consumo (ISC)	0	0	0	0	0	0	0	0	0	0	0	0	0	4. Imp. Selectivo al Consumo (ISC)
5. Otros Ingresos Tributarios	1	1	1	1	1	1	1	0	0	0	0	0	0	5. Otros Ingresos Tributarios
II. Ingresos No Tributarios	0	0	0	0	0	0	0	0	0	0	0	0	0	II. Ingresos No Tributarios
Total Ingresos (I + II)	4	5	5	5	6	6	8	5	4	4	4	4	5	Total Ingresos (I + II)

Fuente: SUNAT.

Elaboración: BCRP - Sucursal Huancayo. Departamento de Estudios Económicos.

ANEXO 4

HUANCAVELICA: EJECUCIÓN DEL PRESUPUESTO PÚBLICO DEL GOBIERNO NACIONAL 1/
(Millones de soles)

	2023						2024							
	JUL	AGO	SET	OCT	NOV	DIC	ENE	FEB	MAR	ABR	MAY	JUN	JUL	
<u>I. GASTOS CORRIENTES</u>	47	57	32	65	45	79	30	60	46	68	44	77	55	<u>I. GASTOS CORRIENTES</u>
Remuneraciones	10	8	9	9	10	14	14	14	14	14	15	14	18	Remuneraciones
Bienes y servicios	17	20	17	19	20	37	6	12	17	15	17	12	9	Bienes y servicios
Transferencias 2/	21	29	7	37	14	29	10	34	16	39	12	50	28	Transferencias 2/
<u>II. GASTOS DE CAPITAL</u>	27	29	37	49	51	41	16	26	18	10	16	14	25	<u>II. GASTOS DE CAPITAL</u>
Formación bruta de capital	21	29	37	46	45	40	16	26	18	10	15	14	25	Formación bruta de capital
Otros gastos de capital 3/	5	0	0	3	7	1	0	0	0	0	0	0	0	Otros gastos de capital 3/
<u>III. GASTO NO FINANCIERO TOTAL (I+II)</u>	74	86	69	114	96	120	46	86	65	77	59	90	79	<u>III. GASTO NO FINANCIERO TOTAL (I+II)</u>

1/ Preliminar. Información actualizada al 31 de julio de 2024
2/ Incluye el pago de pensiones, donaciones y otros gastos corrientes.
3/ Incluye donaciones y transferencias.
Fuente: MEF
Elaboración: BCRP - Sucursal Huancayo. Departamento de Estudios Económicos.



ANEXO 5

HUANCAVELICA: EJECUCIÓN DEL PRESUPUESTO PÚBLICO DEL GOBIERNO REGIONAL 1/

(Millones de soles)

	2023						2024							
	JUL	AGO	SET	OCT	NOV	DIC	ENE	FEB	MAR	ABR	MAY	JUN	JUL	
<u>I. GASTOS CORRIENTES</u>	96	80	83	86	92	134	91	95	78	92	93	94	99	<u>I. GASTOS CORRIENTES</u>
Remuneraciones	68	60	64	63	70	83	89	92	72	82	80	81	89	Remuneraciones
Bienes y servicios	21	18	18	21	20	48	0	2	3	8	11	11	8	Bienes y servicios
Transferencias 2/	7	2	2	2	2	3	2	2	3	2	2	2	2	Transferencias 2/
<u>II. GASTOS DE CAPITAL</u>	35	25	20	41	7	81	8	6	14	37	21	51	24	<u>II. GASTOS DE CAPITAL</u>
Formación bruta de capital	35	21	19	29	6	68	8	6	14	37	21	43	24	Formación bruta de capital
Otros gastos de capital 3/	0	3	2	12	0	13	0	0	0	0	0	8	0	Otros gastos de capital 3/
<u>III. GASTO NO FINANCIERO TOTAL (I+II)</u>	130	105	104	128	99	215	99	102	92	129	114	145	123	<u>III. GASTO NO FINANCIERO TOTAL (I+II)</u>

1/ Preliminar. Información actualizada al 31 de julio de 2024

2/ Incluye el pago de pensiones, donaciones y otros gastos corrientes.

3/ Incluye donaciones y transferencias.

Fuente: MEF

Elaboración: BCRP - Sucursal Huancayo. Departamento de Estudios Económicos.

ANEXO 6

HUANCAVELICA: EJECUCIÓN DEL PRESUPUESTO PÚBLICO DE LOS GOBIERNOS LOCALES 1/
(Millones de soles)

	2023						2024							
	JUL	AGO	SET	OCT	NOV	DIC	ENE	FEB	MAR	ABR	MAY	JUN	JUL	
I. GASTOS CORRIENTES	43	25	26	27	25	48	10	15	21	22	27	25	30	I. GASTOS CORRIENTES
Remuneraciones	4	3	3	3	3	6	5	5	6	6	7	6	7	Remuneraciones
Bienes y servicios	36	18	17	19	16	33	4	8	13	13	16	15	17	Bienes y servicios
Transferencias 2/	4	5	6	5	6	8	1	2	2	4	4	3	5	Transferencias 2/
II. GASTOS DE CAPITAL	16	25	35	35	43	104	2	13	19	14	23	18	20	II. GASTOS DE CAPITAL
Formación bruta de capital	16	25	35	35	43	103	2	13	19	14	23	18	20	Formación bruta de capital
Otros gastos de capital 3/	0	0	0	0	0	0	0	1	0	0	0	0	0	Otros gastos de capital 3/
III. GASTO NO FINANCIERO TOTAL (I+II)	59	51	61	63	69	151	13	29	41	36	50	43	50	III. GASTO NO FINANCIERO TOTAL (I+II)

1/ Preliminar. Información actualizada al 31 de julio de 2024
2/ Incluye el pago de pensiones, donaciones y otros gastos corrientes.
3/ Incluye donaciones y transferencias.
Fuente: MEF
Elaboración: BCRP - Sucursal Huancayo. Departamento de Estudios Económicos.



ANEXO 7

HUANCVELICA: MOROSIDAD 1/
(En porcentajes)

ENTIDADES FINANCIERAS	2023							2024						ENTIDADES FINANCIERAS
	JUN	JUL	AGO	SET	OCT	NOV	DIC	ENE	FEB	MAR	ABR	MAY	JUN	
I. BANCA MÚLTIPLE	n.d.	8,3	7,6	8,1	7,8	6,9	6,8	7,2	7,1	6,3	7,0	8,0	7,1	I. BANCA MÚLTIPLE
II. INSTITUCIONES NO BANCARIAS														II. INSTITUCIONES NO BANCARIAS
Financieras	n.d.	5,8	5,3	5,3	5,5	4,6	4,3	4,9	6,0	6,4	6,5	6,7	6,2	Financieras
Cajas Municipales	n.d.	3,3	3,3	3,1	3,1	3,0	2,9	3,5	3,7	4,1	4,3	4,3	4,2	Cajas Municipales
Cajas Rurales	n.d.	6,1	6,4	6,5	6,9	5,9	6,5	8,8	8,5	11,3	13,6	10,0	13,0	Cajas Rurales
III. ENTIDADES ESTATALES														III. ENTIDADES ESTATALES
Banco de la Nación ^{1/}	n.d.	2,6	2,6	2,7	2,7	2,6	1,9	2,0	2,0	2,0	2,0	1,9	2,0	Banco de la Nación ^{1/}
TOTAL	n.d.	4,3	4,1	4,2	4,1	3,8	3,6	4,1	4,3	4,6	4,8	5,0	4,7	TOTAL

1/ Considera sólo los créditos de consumo e hipotecario.

n.d.: Información no disponible.

Fuente: SBS.

Elaboración: BCRP - Sucursal Huancayo. Departamento de Estudios Económicos.