

BANCO CENTRAL DE RESERVA DEL PERÚ
SUCURSAL HUANCAYO



HUANCAVELICA: Síntesis de Actividad Económica
Marzo 2024¹

Departamento de Estudios Económicos

¹ En el presente informe participaron Francisco Callupe Casaño y Vanessa Ayma Huamán.

ÍNDICE

Página

RESUMEN EJECUTIVO	3
I. ACTIVIDAD PRODUCTIVA.....	5
1. Actividad primaria.....	5
1.1 Sector agropecuario.....	5
1.2 Sector minería.....	7
2. Otros indicadores sectoriales.....	8
2.1 Sector construcción.....	8
2.2 Arribos a los establecimientos de hospedaje.....	8
II. CRÉDITOS Y DEPÓSITOS	9
1. Créditos	9
2. Depósitos	11
III. EJECUCIÓN DEL PRESUPUESTO PÚBLICO	13
1. Ejecución del Presupuesto Público de Gastos Corrientes	13
2. Ejecución del Presupuesto Público de Inversiones	13
IV. ANEXOS	16



RESUMEN EJECUTIVO

Principales hechos de importancia

- El sector minero creció en 15,0 por ciento interanual en marzo, explicado por la mayor producción de cobre (183,2 por ciento) y oro (27,8 por ciento). Por su parte, el sector agropecuario se expandió en 42,0 por ciento interanual en marzo, asociado a la mayor actividad agrícola (53,3 por ciento).
- En cuanto al desempeño de otros indicadores de actividad económica en marzo, se registraron incrementos interanuales en el crédito total (13,1 por ciento), el crédito de consumo (7,1 por ciento) y la inversión pública (18,9 por ciento). Por el contrario, disminuyeron el crédito hipotecario (-8,0 por ciento) y los despachos de cemento (-26,9 por ciento).

Actividad primaria

- El **sector agropecuario** aumentó en 42,0 por ciento interanual en marzo, debido a la mayor actividad agrícola (53,3 por ciento). Entre enero y marzo, el sector acumuló una expansión de 30,6 por ciento, comparado a igual periodo de 2023, sustentado por la mayor oferta del subsector agrícola (43,7 por ciento), siendo contrarrestado parcialmente por la contracción de la actividad pecuaria (-2,7 por ciento).
- La **actividad minera** creció en 15,0 por ciento interanual en marzo, justificada por la mayor producción de cobre (183,2 por ciento) y oro (27,8 por ciento). Entre enero y marzo, el sector se incrementó en 48,0 por ciento, respecto a similar periodo de 2023, ante la mayor producción de cobre (481,8 por ciento), plata (6,2 por ciento) y oro (1,9 por ciento).

Otros indicadores de actividad económica

- Los **despachos de cemento** se redujeron en 26,9 por ciento interanual en marzo, debido a los menores desembolsos en el Gobierno Regional y municipalidades. Sin embargo, entre enero y marzo, los despachos aumentaron en 6,8 por ciento, comparado a igual periodo de 2023, explicado por la mayor ejecución de obras públicas en los tres niveles de gobierno.
- El **crédito directo total** alcanzó S/ 693 millones en marzo, superior en 13,1 por ciento respecto a igual mes de 2023, relacionado a los mayores créditos a empresas (17,8 por ciento) y de consumo (7,1 por ciento). Asimismo, los créditos en moneda nacional crecieron en 13,1 por ciento interanual en marzo; mientras que en moneda extranjera se expandieron en 32,2 por ciento interanual.
- La **inversión pública** ascendió a S/ 51 millones en marzo, registrando un incremento de 18,9 por ciento, comparado a igual mes de 2023, sustentada por la mayor inversión en el Gobierno Nacional (117,4 por ciento). Entre enero y marzo, acumuló una ejecución de S/ 122 millones, mayor en 73,6 por ciento, respecto a similar periodo de 2023, ante los mayores desembolsos en los tres niveles de gobierno.

CUADRO N° 1
HUANCAVELICA: OTROS INDICADORES DE ACTIVIDAD ECONÓMICA
 (Variación % respecto a similar mes del año anterior)

	Oct.23	Nov.23	Dic.23	Ene.24	Feb.24	Mar.24
Despachos de cemento 1/	↓ -4,1	↓ -0,6	↓ -23,3	↓ -7,1	↑ 119,6	↓ -26,9
Crédito total 2/	↑ 12,3	↑ 17,4	↑ 17,2	↑ 15,7	↑ 14,8	↑ 13,1
Crédito de consumo 2/	↑ 15,9	↑ 14,9	↑ 12,5	↑ 9,8	↑ 8,4	↑ 7,1
Crédito hipotecario 2/	↑ 9,0	↑ 8,0	↑ 7,7	↓ -9,1	↓ -11,0	↓ -8,0
Inversión pública 1/	↑ 29,5	↑ 12,2	↑ 3,1	↑ 139,5	↑ 172,0	↑ 18,9

1/ En términos reales.

2/ En términos nominales.

Fuentes: UNACEM, SBS y MEF.



I. ACTIVIDAD PRODUCTIVA

1. Actividad primaria

1.1 Sector agropecuario

- El sector agropecuario se incrementó en 42,0 por ciento interanual en marzo, debido a la mayor producción agrícola (53,3 por ciento); siendo contrarrestado parcialmente por la reducción de la actividad pecuaria (-2,4 por ciento). Entre enero y marzo, el sector se expandió en 30,6 por ciento, respecto a igual periodo de 2023, asociado a la mayor oferta del subsector agrícola (43,7 por ciento).
- El resultado interanual del subsector agrícola en marzo obedeció a la mayor oferta orientada al mercado interno (69,2 por ciento), y al mercado externo y agroindustria (21,5 por ciento); en el primer caso, relacionada al incremento de la oferta de papa, arveja grano verde, olluco y haba grano verde, y en el segundo caso, debido a la mayor producción de palta.

CUADRO N° 2
HUANCAVELICA: SECTOR AGROPECUARIO 1/
(Miles de toneladas)

Subsectores	Estructura Porcentual 2023 /2	Marzo				Enero - Marzo			
		2 023	2 024	Var. %	Contribución %	2 023	2 024	Var. %	Contribución %
AGRÍCOLA	79,9			53,3	42,5			43,7	31,4
Orientada al mercado interno 2/	72,1			69,2	36,8			44,0	22,1
Alfalfa	6,0	23,3	24,6	5,9	0,5	63,4	65,8	3,9	0,4
Papa	30,9	22,5	38,1	69,0	21,2	45,9	62,9	37,0	10,1
Arveja grano verde	3,8	1,9	5,0	169,5	8,1	3,2	8,6	170,6	6,1
Tuna	0,7	1,4	1,3	-3,5	-0,1	5,0	5,3	5,1	0,2
Olluco	1,8	0,6	2,3	301,5	2,6	1,0	4,7	389,5	2,4
Maíz choclo	0,9	1,1	1,1	3,9	0,1	3,4	3,9	13,9	0,3
Haba grano verde	0,9	0,8	2,0	146,2	1,8	1,3	3,1	134,8	1,2
Zapallo	0,5	0,7	1,2	82,8	0,7	0,7	1,8	171,1	0,6
Orientada al mercado externo y agroindustria 2/	7,8			21,5	5,7			42,9	9,3
Palta	7,0	7,5	9,1	21,5	5,7	14,0	20,0	43,0	9,3
Caña de azúcar	0,0	0,4	0,5	23,6	0,0	0,7	0,9	18,6	0,0
Quinua	0,6	0,0	0,0	-	-	0,0	0,0	-	-
PECUARIO	20,1			-2,4	-0,5			-2,7	-0,7
Vacuno 3/	5,7	0,2	0,2	-1,6	-0,1	0,7	0,7	-1,9	-0,2
Alpaca 3/	2,1	0,0	0,0	-2,5	0,0	0,1	0,1	-3,6	-0,1
Ovino 3/	3,5	0,1	0,1	-2,1	-0,1	0,3	0,3	-2,4	-0,1
Leche	4,2	1,7	1,7	-2,5	-0,1	5,1	4,9	-3,1	-0,2
SECTOR AGROPECUARIO	100,0			42,0	42,0			30,6	30,6

1/ Cifras preliminares.

2/ Estimado a precios de 2007.

3/ Peso neto.

Fuente: MINAGRI.

Elaboración: BCRP - Sucursal Huancayo. Departamento de Estudios Económicos.



- Entre enero y marzo, la actividad agrícola aumentó en 43,7 por ciento, respecto a igual lapso del año anterior, asociada a la mayor producción dirigida al mercado interno (44,0 por ciento), y al mercado externo y agroindustria (42,9 por ciento); destacando en el primer caso, la mayor oferta de papa, arveja grano verde, olluco, haba grano verde, zapallo y maíz choclo; mientras que, en el segundo caso, por la mayor producción de palta.
- Por su parte, la producción pecuaria decreció en 2,4 por ciento interanual en marzo, justificada por la menor producción de huevo, leche, lana, fibra de alpaca, y carnes de vacuno, ovino, alpaca, caprino, porcino y ave. Entre enero y marzo, la actividad pecuaria se contrajo en 2,7 por ciento, respecto a similar periodo de 2023.
- En cuanto al avance de las siembras, correspondiente a la actual campaña agrícola (2023-2024), se instalaron 93 637 hectáreas, superior en 7 874 hectáreas (9,2 por ciento) respecto a similar periodo de la campaña anterior (2022-2023), explicado por el incremento de las instalaciones de cultivos transitorios (9,2 por ciento) y permanentes (23,1 por ciento). El resultado en los cultivos transitorios se sustentó principalmente por las mayores siembras de papa, maíz amiláceo, frijol grano seco, haba grano seco, arveja grano verde, trigo, arveja grano seco, olluco y haba grano verde. En cuanto a los cultivos permanentes, se asoció a las mayores instalaciones de alfalfa.

CUADRO N° 3
HUANCVELICA: SUPERFICIE SEMBRADA 1/
 (Hectáreas)

	Campaña Agrícola 2/		Variación	
	2022-2023	2023-2024	Absoluta	Porcentual
Cultivos Transitorios	85 601	93 437	7 836	9,2
Papa	18 835	20 883	2 048	10,9
Maíz amiláceo	17 485	20 195	2 710	15,5
Cebada grano	14 943	14 569	-374	-2,5
Frijol grano seco	6 191	6 896	705	11,4
Haba grano seco	6 386	6 877	491	7,7
Arveja grano verde	4 654	4 961	307	6,6
Trigo	4 508	4 543	35	0,8
Arveja grano seco	2 623	3 261	638	24,3
Olluco	1 973	2 280	307	15,6
Haba grano verde	1 476	1 780	304	20,6
Otros	6 527	7 192	665	10,2
Cultivos Permanentes	163	200	38	23,1
Alfalfa	69	140	71	102,9
Palta	77	45	-32	-41,2
Rye Grass	0	5	5	-
Tuna	3	3	0	0,0
Chirimoya	0	3	3	-
Otros	14	4	-10	-71,4
TOTAL	85 764	93 637	7 874	9,2

1/ Cifras preliminares.

2/ De agosto a marzo.

Fuente: Dirección Regional de Agricultura - Huancavelica.

Elaboración: BCRP - Sucursal Huancayo. Departamento de Estudios Económicos.

1.2 Sector minería

- En marzo, la producción minera metálica aumentó en 15,0 por ciento interanual, relacionada a la mayor producción de cobre (183,2 por ciento) y oro (27,8 por ciento); en el primer caso, explicada por la empresa Operadores Concentrados Peruanos; mientras que, en el segundo caso, por Sierra Antapite. El resultado interanual se contrarrestó parcialmente por la menor producción de plata (-31,7 por ciento), plomo (-14,1 por ciento) y zinc (-7,1 por ciento).
- En el primer trimestre, el sector reportó una expansión de 48,0 por ciento, respecto a igual periodo de 2023, asociado a la mayor producción de cobre (481,8 por ciento), plata (6,2 por ciento) y oro (1,9 por ciento).
- En cuanto a la participación en el VBP minero entre enero y marzo, la producción de cobre representó el 41,2 por ciento, seguido por plata (24,0 por ciento), plomo (16,1 por ciento), zinc (11,8 por ciento) y oro (6,9 por ciento).

CUADRO N° 4
HUANCVELICA: SECTOR MINERÍA 1/
(Variación % real respecto a similar periodo del año anterior)

(Variación % por respecto a similar período del año anterior)									
	Estructura ^{2/}	Marzo				Enero - Marzo			
		2023	2023	2024	Var. %	Contrib. %	2023	2024	Var. %
Cobre (TMR)	29,0	415	1 174	183,2	29,8	612	3 559	481,8	50,4
Plata (Kg.R)	28,0	14 325	9 781	-31,7	-12,6	27 778	29 495	6,2	2,1
Zinc (TMR)	16,2	1 009	937	-7,1	-1,1	2 971	2 581	-13,1	-2,6
Plomo (TMR)	20,2	1 709	1 468	-14,1	-3,1	4 693	4 316	-8,0	-2,1
Oro (Kg.R)	6,5	44	56	27,8	1,9	149	152	1,9	0,2
TOTAL ^{1/ 2/}	100.0			15,0	15,0			48,0	48,0

1/ Cifras preliminares.

2/ Apresios de 2007.

Fuente: INEI y MINEM.

Elaboración: BCRP - Sucursal Huancayo. Departamento de Estudios Económicos.

GRÁFICO N° 1
HUANCVELICA: CRECIMIENTO DE LA PRODUCCIÓN MINERA
(Variación % real respecto a similar mes del año anterior)

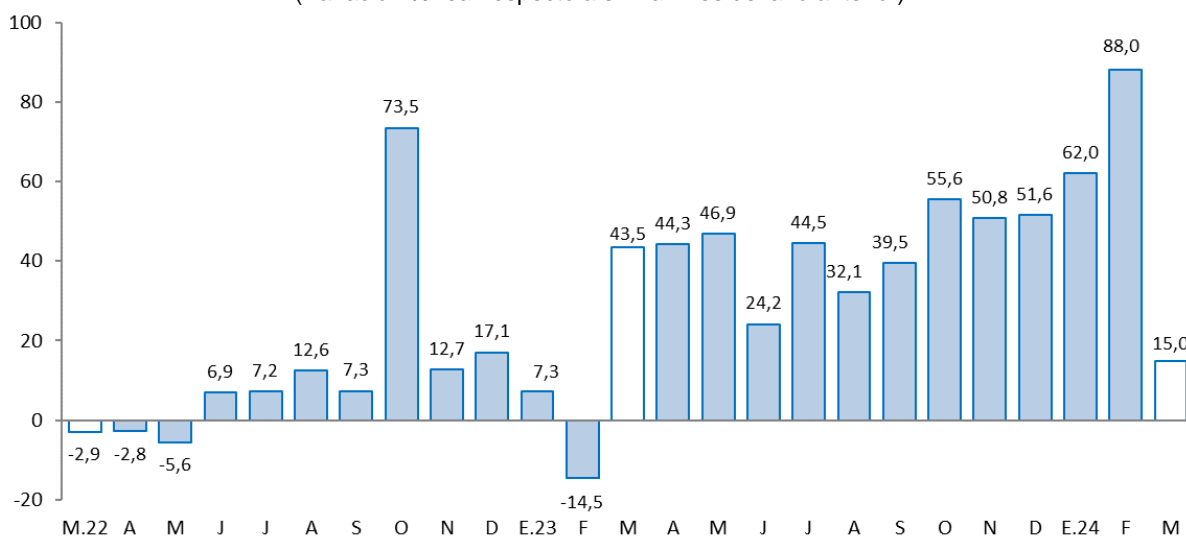

Fuente: MINEM.

Elaboración: BCRP - Sucursal Huancayo. Departamento de Estudios Económicos.

2. Otros indicadores sectoriales

2.1 Sector construcción

- En marzo, los despachos de cemento reportaron una caída de 26,9 por ciento interanual, después de registrar un crecimiento en el mes previo. El resultado interanual se asoció a los menores desembolsos del Gobierno Regional y municipalidades.
- Sin embargo, entre enero y marzo, los despachos aumentaron en 6,8 por ciento, respecto a similar lapso de 2023, relacionado a la mayor ejecución de obras públicas en los tres niveles de gobierno.

GRÁFICO N° 2
HUANCAVELICA: CRECIMIENTO DE LOS DESPACHOS DE CEMENTO
(Variación % real respecto a similar mes del año anterior)

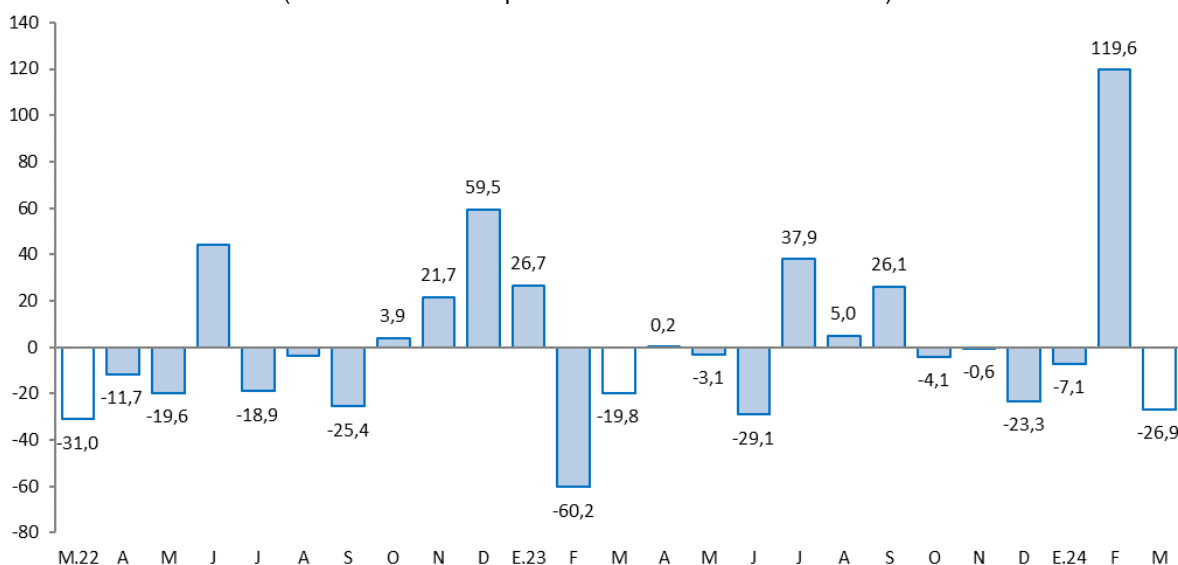

Fuente: UNACEM.

Elaboración: BCRP - Sucursal Huancayo. Departamento de Estudios Económicos.

2.2 Arribos a los establecimientos de hospedaje

- El número de arribos a los establecimientos de hospedaje alcanzó 15,3 miles en diciembre último, registrando un incremento de 2,9 por ciento interanual, justificado por la mayor afluencia de visitantes nacionales (2,9 por ciento); mientras que la afluencia de turistas extranjeros no presentó variación, respecto a igual mes de 2022. Sin embargo, los arribos se contrajeron en 14,2 por ciento en el 2023, debido a la reducción de visitantes nacionales (-14,3 por ciento), siendo contrarrestado parcialmente por el aumento de la afluencia de turistas extranjeros (31,8 por ciento).
- Del total de arribos durante el 2023, el 99 por ciento fueron nacionales, de los cuales el 41 por ciento procedió del propio departamento, seguido de Junín (24 por ciento), Lima Metropolitana (17 por ciento), Ica (5 por ciento), Ayacucho (5 por ciento) y Lima Provincias (3 por ciento). Asimismo, de los visitantes extranjeros, el 34 por ciento procedió de Venezuela, seguido de Estados Unidos (16 por ciento), España (8 por ciento), Brasil (4 por ciento), Reino Unido (4 por ciento) y Francia (4 por ciento).
- El departamento cuenta con importantes atractivos turísticos, como el Complejo Arqueológico Uchku-Inkañan, ubicado en el distrito de Yauli; y el Complejo Huaytará, en el distrito de Huaytará.

GRÁFICO N° 3
HUANCAVELICA: CRECIMIENTO DE ARRIBOS A ESTABLECIMIENTOS DE HOSPEDAJE
(Variación %)

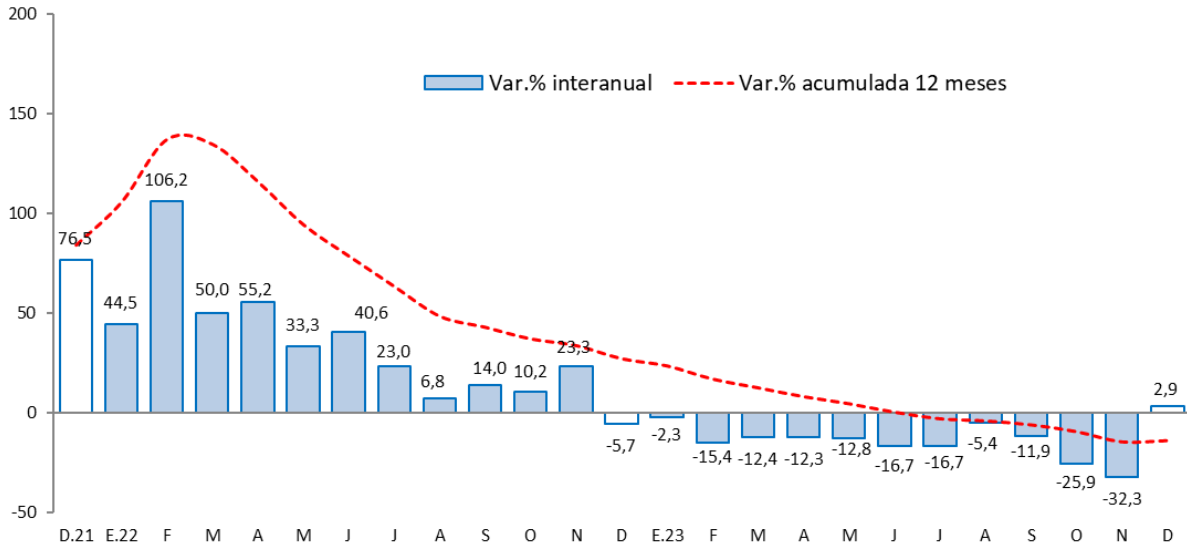

Fuente: MINCETUR.

Elaboración: BCRP - Sucursal Huancayo. Departamento de Estudios Económicos.

II. CRÉDITOS Y DEPÓSITOS

1. Créditos

- Los créditos en Huancavelica ascendieron a S/ 693 millones en marzo, registrando un crecimiento de 13,1 por ciento respecto a igual mes de 2023, y de 0,6 por ciento comparado al mes previo. El resultado interanual se explicó por los mayores montos otorgados en créditos a empresas (17,8 por ciento) y de consumo (7,1 por ciento). Por tipo de institución, aumentaron los montos otorgados en la Banca Múltiple (49,2 por ciento), Cajas Municipales (6,6 por ciento) y Banco de la Nación (34,5 por ciento).
- Respecto al mes previo, el incremento de 0,6 por ciento se relacionó a las mayores colocaciones destinados para empresas (0,6 por ciento) y de consumo (0,6 por ciento). Por instituciones, aumentó en las Cajas Municipales (0,7 por ciento) y Banca Múltiple (1,1 por ciento).

CUADRO Nº 5
HUANCAVELICA: CRÉDITO DIRECTO
(Saldos en millones de soles)

	Estructura %	Saldo en millones de soles con TFC 1/		Tasas de crecimiento (%)	
		feb-24	mar-24	Mes	12 Meses
Banco de la Nación^{2/}	9,6	66	66	0,2	34,5
Banca Múltiple	16,3	112	113	1,1	49,2
Instituciones No Bancarias	74,2	511	514	0,5	5,3
Financieras	11,2	78	78	-0,9	0,7
Cajas Municipales	62,5	430	433	0,7	6,6
Cajas Rurales	0,5	3	3	1,2	-31,3
Total	100,0	689	693	0,6	13,1
Empresas	62,3	429	432	0,6	17,8
Personas	37,7	260	261	0,5	6,1
Consumo	35,5	244	246	0,6	7,1
Hipotecario	2,2	15	15	-0,3	-8,0
En MN	100,0	689	692	0,6	13,1
En ME	0,0	0	0	-4,8	32,2

1/ Se utiliza tipo de cambio fijo (TCF) de diciembre de 2023 (S/ 3,709 por dólar).

2/ Considera sólo los créditos de consumo e hipotecario.

Fuente: SBS.

Elaboración: BCRP - Sucursal Huancayo. Departamento de Estudios Económicos.

- Por **tipo de moneda**, los créditos estuvieron conformados casi en su totalidad por moneda nacional, los que interanualmente aumentaron en 13,1 por ciento en marzo; mientras que en moneda extranjera se expandieron en 32,2 por ciento.

GRÁFICO Nº 4
HUANCAVELICA: CRECIMIENTO DEL CRÉDITO DIRECTO
(Variación % respecto a similar mes del año anterior)

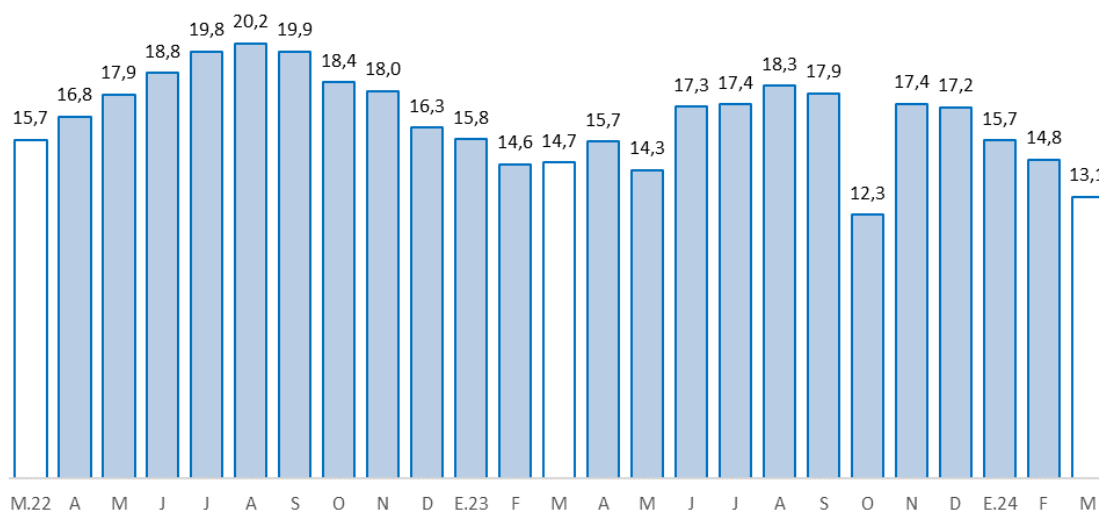

Fuente: SBS y AFP.

Elaboración: BCRP - Sucursal Huancayo. Departamento de Estudios Económicos.

- Por su parte, la **cartera morosa** alcanzó 4,3 por ciento en febrero último, superior en 0,5 de punto porcentual respecto de igual mes del 2023. Las mayores tasas de morosidad se registraron en las Cajas Rurales (8,5 por ciento), Banca Múltiple (7,1 por ciento), Financieras (6,0 por ciento), Cajas Municipales (3,7 por ciento) y Banco de la Nación (2,0 por ciento).

GRÁFICO Nº 5
HUANCATELICA: TASA DE MOROSIDAD 1/ 2/
(En porcentaje)

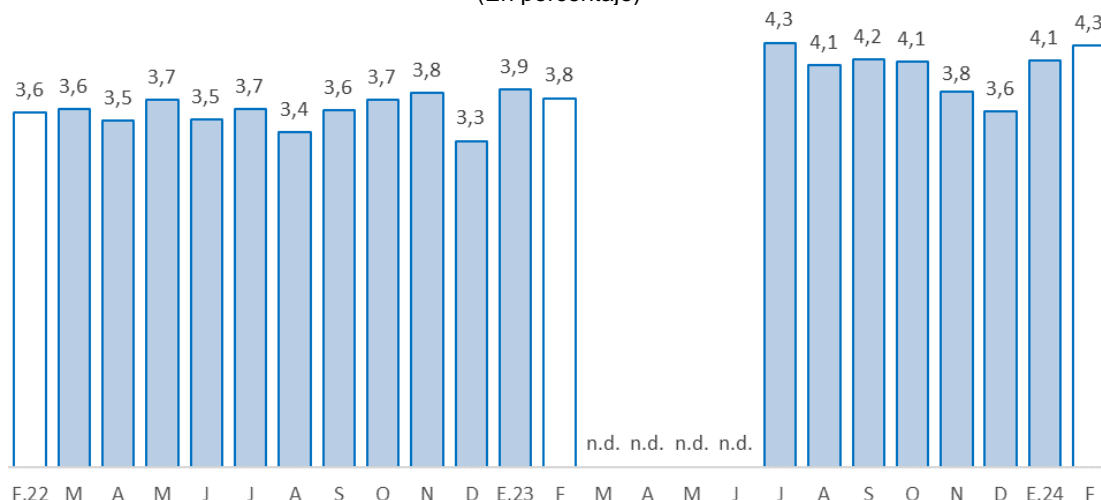

1/ Morosidad = (créditos vencidos + créditos en cobranza judicial) / colocaciones brutas.

2/ Preliminar.

n.d.: Información no disponible.

Fuente: SBS y AFP.

Elaboración: BCRP - Sucursal Huancayo. Departamento de Estudios Económicos.

2. Depósitos

- Los depósitos en Huancavelica alcanzaron S/ 651 millones en marzo, registrando una expansión de 8,5 por ciento respecto a igual mes de 2023, y una reducción de 3,6 por ciento comparado al mes anterior. El resultado interanual se asoció a los mayores depósitos a plazo (17,4 por ciento), a la vista (14,0 por ciento) y de ahorro (2,6 por ciento). Según instituciones, los depósitos se incrementaron en el Banco de la Nación (8,7 por ciento) y Cajas Municipales (12,7 por ciento).
- Respecto al mes previo, la contracción de 3,6 por ciento se relacionó a los menores depósitos de ahorro (-6,0 por ciento) y a la vista (-1,7 por ciento). Según instituciones, los depósitos decrecieron en el Banco de la Nación (-5,9 por ciento) y Banca Múltiple (-3,7 por ciento).
- Según **composición**, los depósitos de ahorro concentraron el 52,3 por ciento en marzo, seguido por los depósitos a plazo (25,4 por ciento) y a la vista (22,3 por ciento). Por instituciones, el Banco de la Nación captó el 49,7 por ciento del total, seguido de las Cajas Municipales (29,7 por ciento), Banca Múltiple (18,1 por ciento) y Financieras (2,5 por ciento).
- Por **tipo de moneda**, los depósitos en moneda nacional, que conformaron un 98,7 por ciento de participación en marzo, se expandieron en 9,2 por ciento interanual; mientras que, en moneda extranjera, con 1,3 por ciento de participación, disminuyeron en 27,7 por ciento interanual.

CUADRO Nº 6
HUANCAVELICA: DEPÓSITOS
 (Saldos en millones de soles)

	Estructura %	Saldo en millones de soles con TCF 1/		Tasas de crecimiento (%)	
		feb-24	mar-24	Mes	12 Meses
Banco de la Nación	49,7	343	323	-5,9	8,7
Banca Múltiple	18,1	122	118	-3,7	1,1
Instituciones No Bancarias	32,3	210	210	0,2	12,9
Financieras	2,5	16	16	0,7	16,0
Cajas Municipales	29,7	193	193	0,1	12,7
Cajas Rurales	0,0	0	0	6,8	12,7
TOTAL	100,0	675	651	-3,6	8,5
Vista	22,3	148	145	-1,7	14,0
Ahorro	52,3	362	340	-6,0	2,6
A plazo	25,4	165	165	0,0	17,4
En MN	98,7	667	642	-3,7	9,2
En ME	1,3	8	8	2,4	-27,7

1/ Se utiliza tipo de cambio fijo (TCF) de diciembre de 2023 (S/ 3,709 por dólar).

Fuente: SBS.

Elaboración: BCRP - Sucursal Huancayo. Departamento de Estudios Económicos.

GRÁFICO Nº 6
HUANCAVELICA: CRECIMIENTO DE LOS DEPÓSITOS
 (Variación % respecto a similar mes del año anterior)

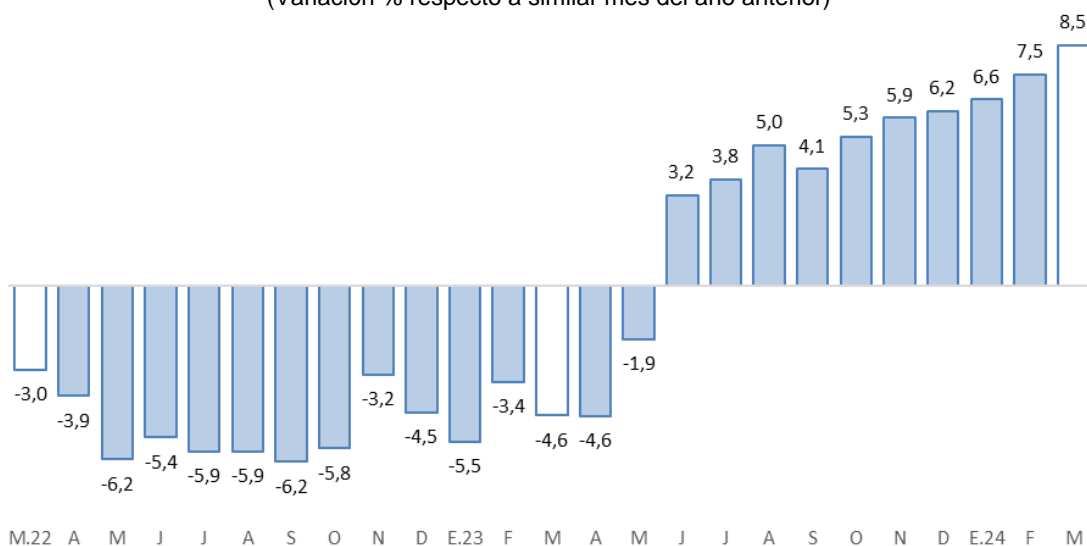

Fuente: SBS y AFP.

Elaboración: BCRP - Sucursal Huancayo. Departamento de Estudios Económicos.

III. EJECUCIÓN DEL PRESUPUESTO PÚBLICO

1. Ejecución del Presupuesto Público de Gastos Corrientes

- La ejecución presupuestal del gasto corriente no financiero ascendió a S/ 146 millones en marzo, registrando una contracción de 0,2 por ciento interanual, por los menores gastos en las municipalidades (-6,1 por ciento) y Gobierno Nacional (-2,2 por ciento), asociada a la reducción en transferencias, y compras de bienes y servicios.
- Entre enero y marzo, la ejecución del gasto corriente sumó S/ 448 millones, superior en 1,3 por ciento, respecto a similar periodo de 2023, relacionada a los mayores gastos del Gobierno Regional (8,5 por ciento) y municipalidades (8,8 por ciento), destacando los mayores desembolsos en remuneraciones y transferencias.

CUADRO Nº 7
HUANCAVELICA: EJECUCIÓN DEL PRESUPUESTO DE GASTOS CORRIENTES 1/
(Millones de soles)

	Estructura	Marzo			Enero - Marzo		
	2023	2023	2024	V% Real	2023	2024	V% Real
Gobierno Nacional	32,6	46	46	-2,2	150	136	-12,0
Gobierno Regional	52,3	74	78	2,8	236	264	8,5
Gobiernos Locales	15,1	22	21	-6,1	42	47	8,8
Total	100,0	142	146	-0,2	429	448	1,3

1/ Preliminar. Información actualizada al 31 de marzo de 2024

Fuente: MEF

Elaboración: BCRP - Sucursal Huancayo. Departamento de Estudios Económicos.

2. Ejecución del Presupuesto Público de Inversiones

- La inversión pública en Huancavelica alcanzó S/ 51 millones en mayor, mayor en 18,9 por ciento interanual, debido al incremento de la inversión en el Gobierno Nacional (117,4 por ciento), registrándose mayores desembolsos en el sector transporte. El resultado fue contrarrestado parcialmente por la reducción de la inversión pública en el Gobierno Regional (-6,9 por ciento) y municipalidades (-3,3 por ciento).
- Entre enero y marzo, la inversión pública ascendió a S/ 122 millones, acumulando un crecimiento de 73,6 por ciento, comparado a igual periodo de 2023, explicada por los mayores desembolsos en los tres niveles de gobierno, destacando los rubros transporte y saneamiento.
- En cuanto al avance de la inversión pública entre enero y marzo, lo ejecutado en los tres niveles de gobierno representó el 12 por ciento del Presupuesto Institucional Modificado (PIM) de la región que sumó S/ 1 046 millones. El Gobierno Nacional alcanzó un avance de ejecución del 14 por ciento, seguido de las municipalidades (11 por ciento) y Gobierno Regional (9 por ciento).

CUADRO Nº 8
HUANCAVELICA: EJECUCIÓN DEL PRESUPUESTO PÚBLICO DE INVERSIONES 1/
(Millones de soles)

	Estructura 2023	Marzo			Enero - Marzo		
		2023	2024	V% Real	2023	2024	V% Real
Gobierno Nacional	30,3	8	18	117,4	17	60	242,0
Gobierno Regional	28,0	14	14	-6,9	26	28	4,1
Gobiernos Locales	41,6	19	19	-3,3	25	34	30,8
Total	100,0	42	51	18,9	69	122	73,6

1/ Preliminar. Información actualizada al 31 de marzo de 2024

Fuente: MEF

Elaboración: BCRP - Sucursal Huancayo. Departamento de Estudios Económicos.

GRÁFICO Nº 7
HUANCAVELICA: CRECIMIENTO DE LA EJECUCIÓN DEL PRESUPUESTO PÚBLICO DE INVERSIONES
(Variación % real)

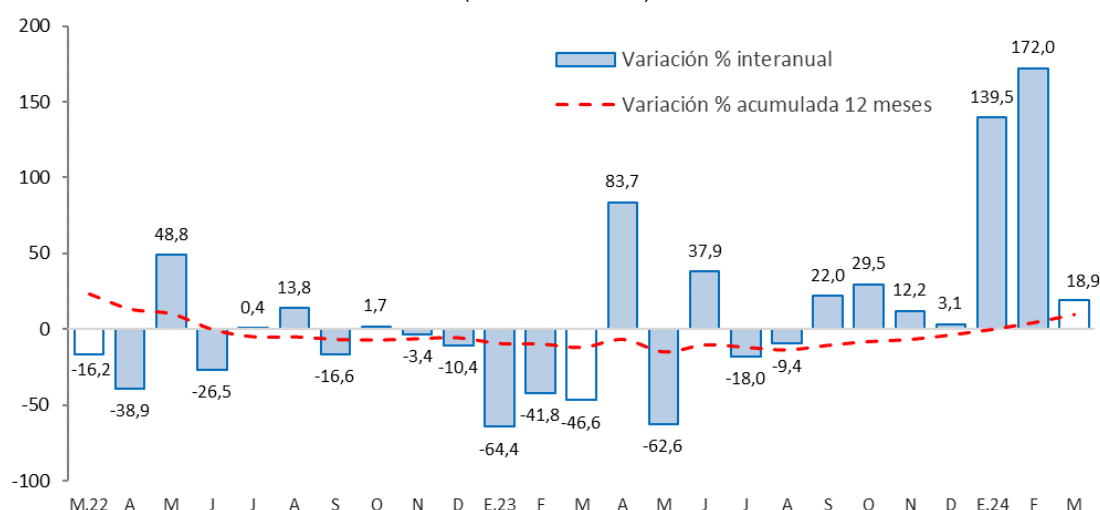

Fuente: MEF.

Elaboración: BCRP - Sucursal Huancayo. Departamento de Estudios Económicos.

- Entre los principales proyectos que se ejecutaron entre enero y marzo, destacaron en el Gobierno Nacional, “Mejoramiento de la carretera Dv. Salcabamba – Colcabamba – Campo Armiño – Pichiu, por niveles de servicio, provincia de Tayacaja” con un gasto de S/ 28 millones; “Creación de los servicios de protección frente al movimiento de masa en zonas críticas de las localidades de Tantar, Nuevo Amanecer, Buena Vista y Yauritambo, provincia de Castrovirreyna, Huancavelica y provincia de Chincha, Ica” con un gasto devengado de S/ 7 millones; y “Mejoramiento de la carretera Dv. Lirio - Acoria - Dv. Arizona, por niveles de servicio, distrito de Acoria, provincia de Huancavelica” con un gasto de S/ 4 millones.
- En el Gobierno Regional, sobresalieron los proyectos de, “Mejoramiento de la carretera Huancavelica - Yauli - Pucapampa” con un gasto de S/ 19 millones; “Mejoramiento de la carretera Pucapampa – Ccasapata – Chuñunapampa – Tinquercasa - Padre Rumi - Paucara” con un gasto devengado de S/ 5 millones; y “Recuperación de los servicios de regulación hídrica en la cabecera de la cuenca del río Ica en 6 distritos de la provincia de Huaytará” con un gasto de S/ 989 miles.
- Por su parte, en los gobiernos locales, los mayores desembolsos se registraron en, “Mejoramiento de los servicios operativos o misionales institucionales en la Municipalidad Distrital de Acostambo de la provincia de Tayacaja” con un gasto de S/ 2 millones; “Mejoramiento del sistema de agua potable e instalación del sistema de alcantarillado en el centro poblado de Quintaojo, distrito de

Acostambo, provincia de Tayacaja” con un gasto devengado de S/ 2 millones; y “Mejoramiento de los servicios operativos o misionales institucionales en la Municipalidad Distrital de San Marcos de Rocchac de la provincia de Tayacaja” con un gasto de S/ 2 millones.

IV. ANEXOS



ANEXO 1

HUANCVELICA: PRODUCCIÓN AGROPECUARIA 1/
(En toneladas métricas)

CULTIVOS	2023										2024			CULTIVOS
	MAR	ABR	MAY	JUN	JUL	AGO	SET	OCT	NOV	DIC	ENE	FEB	MAR	
AGRÍCOLA														AGRÍCOLA
CONSUMO INTERNO														CONSUMO INTERNO
Ajo	29	50	156	170	96	264	24	39	0	0	0	0	0	Ajo
Alfalfa	23 252	22 436	20 679	18 943	17 158	15 394	13 994	14 760	16 245	17 824	19 577	21 651	24 620	Alfalfa
Arveja grano seco	0	82	869	1 753	989	647	86	0	0	0	0	0	19	Arveja grano seco
Arveja grano verde	1 862	2 725	4 202	3 072	725	424	2 444	2 293	217	289	1 226	2 348	5 018	Arveja grano verde
Avena grano	0	0	6	417	373	88	0	0	0	0	0	0	0	Avena grano
Cebada grano	0	32	953	10 023	6 869	2 168	44	0	0	0	0	0	0	Cebada grano
Chirimoya	6	82	150	129	47	7	2	0	0	0	0	1	11	Chirimoya
Chocho o tarhui	0	0	12	31	84	23	5	0	0	0	0	0	0	Chocho o tarhui
Frijol grano seco	8	209	3 075	6 131	4 584	719	13	24	7	2	7	0	228	Frijol grano seco
Haba grano seco	0	207	1 190	4 854	2 626	327	8	0	0	0	0	0	75	Haba grano seco
Haba grano verde	818	1 680	1 845	1 314	684	313	478	129	0	41	210	864	2 013	Haba grano verde
Maca	56	0	21	388	601	273	44	0	176	0	0	0	0	Maca
Maíz amiláceo	14	643	5 095	14 469	9 965	1 488	89	0	0	0	0	0	17	Maíz amiláceo
Maíz choclo	1 100	788	537	212	64	1 010	642	384	208	26	1 387	1 326	1 143	Maíz choclo
Mashua o izaño	0	345	1 405	1 062	299	20	0	0	0	0	0	0	0	Mashua o izaño
Melocotón	83	62	27	5	1	0	0	0	0	0	5	41	97	Melocotón
Oca	0	394	1 622	927	220	29	0	0	0	0	0	0	0	Oca
Olluco	585	3 352	5 465	4 352	1 755	212	0	0	0	0	890	1 505	2 349	Olluco
Papa	22 549	43 426	66 719	77 385	16 152	1 835	10 517	19 221	4 450	9 544	9 902	14 901	38 117	Papa
Papaya	62	77	41	28	10	6	6	6	5	5	5	20	71	Papaya
Plátano	138	192	158	95	38	23	6	0	0	0	3	23	172	Plátano
Tomate	10	123	90	71	0	0	0	0	10	0	26	34	6	Tomate
Trigo	0	5	341	3 005	2 302	1 338	23	0	0	0	0	0	0	Trigo
Tuna	1 375	462	0	0	0	0	0	0	2	93	1 427	2 523	1 326	Tuna
Zapallo	671	1 525	2 413	201	195	7	7	7	0	0	16	576	1 226	Zapallo
Otros Cons. Interno	3 363	5 645	7 851	6 767	1 788	839	807	868	601	958	677	869	4 984	Otros Cons. Interno
INDUSTRIAL Y/O EXP.														INDUSTRIAL Y/O EXP.
Palta	7 487	6 124	3 003	1 243	441	245	127	42	180	317	2 707	8 185	9 096	Palta
Quinua	0	0	195	1 352	642	104	2	0	0	0	0	0	0	Quinua
Caña de azúcar	398	222	96	16	9	12	9	0	0	0	81	302	492	Caña de azúcar
Otros Industrial y/o Exp.	13	17	74	99	241	269	26	0	0	0	13	20	12	Otros Industrial y/o Exp.
PECUARIO														PECUARIO
CARNE 2/														CARNE 2/
Carne Ave	74	87	76	78	78	84	69	67	74	98	72	77	71	Carne Ave
Carne Ovino	94	98	110	128	95	94	106	110	105	103	101	97	92	Carne Ovino
Carne Porcino	109	115	121	123	112	105	110	115	119	133	119	115	107	Carne Porcino
Carne Vacuno	218	229	252	253	254	231	226	243	244	268	229	241	214	Carne Vacuno
Carne Caprino	23	26	26	27	22	23	22	24	24	23	20	18	22	Carne Caprino
Carne Alpaca	39	38	46	48	40	42	45	41	40	41	39	36	38	Carne Alpaca
Carne Llama	19	19	21	22	19	19	20	23	24	25	18	20	20	Carne Llama
Huevo	47	46	47	47	47	46	43	45	44	46	45	45	44	Huevo
Leche Vacuno	1 698	2 009	1 999	1 901	1 711	1 884	1 896	1 901	1 701	1 720	1 604	1 645	1 656	Leche Vacuno
Lana	22	5	0	0	0	0	0	0	0	0	0	161	22	Lana
FIBRA														FIBRA
Fibra de Alpaca	8	4	24	34	0	0	1	1	0	11	0	14	8	Fibra de Alpaca
Fibra de Llama	1	0	1	2	0	0	0	0	0	1	0	6	1	Fibra de Llama

1/ Cifras preliminares.

2/ Peso Neto, no de animales en pie.

Fuente: MINAGRI.

Elaboración: BCRP - Sucursal Huancayo. Departamento de Estudios Económicos.



ANEXO 2

HUANCVELICA: PRODUCCIÓN MINERA METÁLICA 1/
(Contenido fino recuperable)

	2023										2024			
	MAR	ABR	MAY	JUN	JUL	AGO	SET	OCT	NOV	DIC	ENE	FEB	MAR	
Cobre (TMR)	415	533	624	636	965	964	957	1 199	1 337	1 289	1 229	1 156	1 174	Cobre (TMR)
Plata (Kg.R)	14 325	12 595	11 037	9 548	11 275	9 239	10 990	11 019	10 244	11 011	10 469	9 246	9 781	Plata (Kg.R)
Zinc (TMR)	1 009	1 101	1 173	1 083	1 105	1 031	1 070	1 128	1 114	1 147	876	768	937	Zinc (TMR)
Plomo (TMR)	1 709	1 594	1 778	1 650	1 592	1 556	1 623	1 832	1 542	1 725	1 462	1 386	1 468	Plomo (TMR)
Oro (Kg.R)	44	40	40	39	43	44	37	36	43	50	55	41	56	Oro (Kg.R)

1/ Cifras preliminares.
Fuente: INEI y MINEM.
Elaboración: BCRP - Sucursal Huancayo. Departamento de Estudios Económicos.



ANEXO 3

HUANCAVELICA: INGRESOS CORRIENTES DEL GOBIERNO CENTRAL

(Millones de soles)

	2023										2024			
	MAR	ABR	MAY	JUN	JUL	AGO	SET	OCT	NOV	DIC	ENE	FEB	MAR	
I. Ingresos Tributarios	5	4	5	5	4	5	5	5	6	6	8	5	4	I. Ingresos Tributarios
1. Impuesto a la Renta	3	2	3	3	2	3	3	3	4	4	5	3	2	1. Impuesto a la Renta
Personas Naturales	2	1	2	2	2	2	2	2	3	3	4	2	2	Personas Naturales
Personas Jurídicas	0	0	1	1	0	1	1	1	1	1	1	1	0	Personas Jurídicas
Regularización	1	1	1	0	0	0	0	0	0	0	0	0	0	Regularización
2. Impuesto a las Importaciones	0	0	0	0	0	0	0	0	0	0	0	0	0	2. Impuesto a las Importaciones
3. Impuesto General a las Ventas	1	1	1	1	1	1	1	2	1	1	2	2	1	3. Impuesto General a las Ventas
4. Imp. Selectivo al Consumo (ISC)	0	0	0	0	0	0	0	0	0	0	0	0	0	4. Imp. Selectivo al Consumo (ISC)
5. Otros Ingresos Tributarios	1	0	1	1	1	1	1	1	1	1	1	0	0	5. Otros Ingresos Tributarios
II. Ingresos No Tributarios	0	0	0	0	0	0	0	0	0	0	0	0	0	II. Ingresos No Tributarios
Total Ingresos (I + II)	5	4	5	5	4	5	5	5	6	6	8	5	4	Total Ingresos (I + II)

Fuente: SUNAT.

Elaboración: BCRP - Sucursal Huancayo. Departamento de Estudios Económicos.

ANEXO 4

HUANCAVELICA: EJECUCIÓN DEL PRESUPUESTO PÚBLICO DEL GOBIERNO NACIONAL 1/

(Millones de soles)

	2023										2024			
	MAR	ABR	MAY	JUN	JUL	AGO	SET	OCT	NOV	DIC	ENE	FEB	MAR	
<u>I. GASTOS CORRIENTES</u>	46	85	58	53	47	57	32	65	45	79	30	60	46	<u>I. GASTOS CORRIENTES</u>
Remuneraciones	8	8	9	8	10	8	9	9	10	14	14	14	14	Remuneraciones
Bienes y servicios	17	17	28	19	17	20	17	19	20	37	6	12	17	Bienes y servicios
Transferencias 2/	21	60	21	26	21	29	7	37	14	29	10	34	16	Transferencias 2/
<u>II. GASTOS DE CAPITAL</u>	8	9	14	19	27	29	37	49	51	41	16	26	18	<u>II. GASTOS DE CAPITAL</u>
Formación bruta de capital	8	9	14	19	21	29	37	46	45	40	16	26	18	Formación bruta de capital
Otros gastos de capital 3/	0	0	0	0	5	0	0	3	7	1	0	0	0	Otros gastos de capital 3/
<u>III. GASTO NO FINANCIERO TOTAL (I+II)</u>	54	94	72	71	74	86	69	114	96	120	46	86	65	<u>III. GASTO NO FINANCIERO TOTAL (I+II)</u>

1/ Preliminar. Información actualizada al 31 de marzo de 2024

2/ Incluye el pago de pensiones, donaciones y otros gastos corrientes.

3/ Incluye donaciones y transferencias.

Fuente: MEF

Elaboración: BCRP - Sucursal Huancayo. Departamento de Estudios Económicos.



ANEXO 5

HUANCAVELICA: EJECUCIÓN DEL PRESUPUESTO PÚBLICO DEL GOBIERNO REGIONAL 1/

(Millones de soles)

	2023										2024			
	MAR	ABR	MAY	JUN	JUL	AGO	SET	OCT	NOV	DIC	ENE	FEB	MAR	
<u>I. GASTOS CORRIENTES</u>	74	81	85	102	96	80	83	86	92	134	91	95	78	<u>I. GASTOS CORRIENTES</u>
Remuneraciones	58	65	63	64	68	60	64	63	70	83	89	92	72	Remuneraciones
Bienes y servicios	14	15	20	18	21	18	18	21	20	48	0	2	3	Bienes y servicios
Transferencias 2/	2	2	2	19	7	2	2	2	2	3	2	2	3	Transferencias 2/
<u>II. GASTOS DE CAPITAL</u>	14	9	9	34	35	25	20	41	7	81	8	6	14	<u>II. GASTOS DE CAPITAL</u>
Formación bruta de capital	14	9	9	34	35	21	19	29	6	68	8	6	14	Formación bruta de capital
Otros gastos de capital 3/	0	0	0	0	0	3	2	12	0	13	0	0	0	Otros gastos de capital 3/
<u>III. GASTO NO FINANCIERO TOTAL (I+II)</u>	88	90	94	136	130	105	104	128	99	215	99	102	92	<u>III. GASTO NO FINANCIERO TOTAL (I+II)</u>

1/ Preliminar. Información actualizada al 31 de marzo de 2024

2/ Incluye el pago de pensiones, donaciones y otros gastos corrientes.

3/ Incluye donaciones y transferencias.

Fuente: MEF

Elaboración: BCRP - Sucursal Huancayo. Departamento de Estudios Económicos.

ANEXO 6

HUANCAVELICA: EJECUCIÓN DEL PRESUPUESTO PÚBLICO DE LOS GOBIERNOS LOCALES 1/

(Millones de soles)

	2023										2024			
	MAR	ABR	MAY	JUN	JUL	AGO	SET	OCT	NOV	DIC	ENE	FEB	MAR	
<u>I. GASTOS CORRIENTES</u>	22	17	24	32	43	25	26	27	25	48	10	15	21	<u>I. GASTOS CORRIENTES</u>
Remuneraciones	3	2	3	3	4	3	3	3	3	6	5	5	6	Remuneraciones
Bienes y servicios	17	13	18	26	36	18	17	19	16	33	4	8	13	Bienes y servicios
Transferencias 2/	2	2	3	3	4	5	6	5	6	8	1	2	2	Transferencias 2/
<u>II. GASTOS DE CAPITAL</u>	19	49	11	38	16	25	35	35	43	104	2	13	19	<u>II. GASTOS DE CAPITAL</u>
Formación bruta de capital	19	49	10	38	16	25	35	35	43	103	2	13	19	Formación bruta de capital
Otros gastos de capital 3/	0	0	1	0	0	0	0	0	0	0	0	1	0	Otros gastos de capital 3/
<u>III. GASTO NO FINANCIERO TOTAL (I+II)</u>	42	66	35	70	59	51	61	63	69	151	13	29	41	<u>III. GASTO NO FINANCIERO TOTAL (I+II)</u>

1/ Preliminar. Información actualizada al 31 de marzo de 2024
2/ Incluye el pago de pensiones, donaciones y otros gastos corrientes.
3/ Incluye donaciones y transferencias.
Fuente: MEF
Elaboración: BCRP - Sucursal Huancayo. Departamento de Estudios Económicos.



ANEXO 7

HUANCVELICA: MOROSIDAD 1/

(En porcentajes)

ENTIDADES FINANCIERAS	2023											2024		ENTIDADES FINANCIERAS
	FEB	MAR	ABR	MAY	JUN	JUL	AGO	SET	OCT	NOV	DIC	ENE	FEB	
I. BANCA MÚLTIPLE	6,8	n.d.	n.d.	n.d.	n.d.	8,3	7,6	8,1	7,8	6,9	6,8	7,2	7,1	I. BANCA MÚLTIPLE
II. INSTITUCIONES NO BANCARIAS														II. INSTITUCIONES NO BANCARIAS
Financieras	4,9	n.d.	n.d.	n.d.	n.d.	5,8	5,3	5,3	5,5	4,6	4,3	4,9	6,0	Financieras
Cajas Municipales	2,9	n.d.	n.d.	n.d.	n.d.	3,3	3,3	3,1	3,1	3,0	2,9	3,5	3,7	Cajas Municipales
Cajas Rurales	4,1	n.d.	n.d.	n.d.	n.d.	6,1	6,4	6,5	6,9	5,9	6,5	8,8	8,5	Cajas Rurales
III. ENTIDADES ESTATALES														III. ENTIDADES ESTATALES
Banco de la Nación ^{1/}	3,4	n.d.	n.d.	n.d.	n.d.	2,6	2,6	2,7	2,7	2,6	1,9	2,0	2,0	Banco de la Nación ^{1/}
TOTAL	3,8	n.d.	n.d.	n.d.	n.d.	4,3	4,1	4,2	4,1	3,8	3,6	4,1	4,3	TOTAL

1/ Considera sólo los créditos de consumo e hipotecario.

n.d.: Información no disponible.

Fuente: SBS.

Elaboración: BCRP - Sucursal Huancayo. Departamento de Estudios Económicos.