

BANCO CENTRAL DE RESERVA DEL PERÚ
SUCURSAL HUANCAYO



AYACUCHO: Síntesis de Actividad Económica
Diciembre 2024¹

Departamento de Estudios Económicos

¹ En el presente informe participaron Francisco Callupe Casaño y Sergio Carrasco Mamani.

ÍNDICE

Página

RESUMEN EJECUTIVO	3
I. ACTIVIDAD PRODUCTIVA.....	4
1. Actividad primaria.....	4
1.1 Sector agropecuario.....	4
1.2 Sector minería	5
2. Otros indicadores sectoriales.....	6
2.1 Sector construcción.....	6
2.2 Arribos a los establecimientos de hospedaje.....	7
II. CRÉDITO Y DEPÓSITOS.....	8
1. Créditos	8
2. Depósitos	10
III. EJECUCIÓN DEL PRESUPUESTO DE GASTOS DEL GOBIERNO GENERAL.....	11
1. Ejecución del presupuesto de Gastos Corrientes.....	11
2. Ejecución del presupuesto de Inversiones	12
IV. ANEXOS	14



RESUMEN EJECUTIVO

Principales hechos de importancia

- El sector primario observó resultados mixtos, debido a la expansión de la actividad agropecuaria (3,5 por ciento) pero contracción de la actividad minera (-17,0 por ciento).

Actividad primaria

- El **sector agropecuario** aumentó interanualmente en 3,5 por ciento en diciembre, respecto de igual mes de 2023, por la expansión de la parte agrícola (14,4 por ciento) debido a la mayor producción de papa (326,6 por ciento) y maíz choclo (253,4 por ciento).
- La actividad **minera** cayó en diciembre en 17,0 por ciento, debido a la menor producción de zinc (-14,0 por ciento), cobre (-31,0 por ciento) y oro (-31,5 por ciento).

Otros indicadores de actividad económica

- Los **despachos de cemento** crecieron 11,3 por ciento en diciembre frente a similar mes del año previo, debido a la mayor demanda para la ejecución de obras por parte del Gobierno Nacional y Regional.
- El número de **arribos a los establecimientos de hospedaje** (33,3 mil) aumentó 19,8 por ciento en diciembre, respecto a similar mes del año previo, por las mayores visitas de turistas nacionales (19,2 por ciento) y extranjeros (52,8 por ciento).
- El **crédito directo total** en la región (S/ 2 279 millones) creció en 2,4 por ciento en diciembre con relación a similar mes del año pasado. Se observó crecimiento a nivel de créditos a empresas (3,3 por ciento) y personas (0,9 por ciento).
- Por su parte, la **inversión pública** sumó S/ 404 millones en diciembre, siendo mayor en 9,1 por ciento –tasa interanual- debido al incremento en la ejecución a nivel del Gobierno Central y Regional.

CUADRO N° 1
AYACUCHO: OTROS INDICADORES DE ACTIVIDAD ECONÓMICA
(Variación % respecto a similar mes del año anterior)

	Jul.24	Ago.24	Set.24	Oct.24	Nov.24	Dic.24
Despachos de cemento 1/	↓ -1,3	↑ 8,3	↑ 21,0	↑ 26,1	↑ 19,8	↑ 11,3
Arribos a establec. de hospedaje	↓ -7,4	↓ -3,2	↓ -5,3	↓ -3,6	↓ -2,4	↑ 19,8
Crédito total 2/	↑ 0,1	↑ 1,1	↑ 0,3	↑ 0,2	↑ 2,1	↑ 2,4
Crédito de consumo 2/	↑ 3,8	↑ 1,3	↓ -0,3	↑ 0,0	↓ -0,4	↑ 0,9
Crédito hipotecario 2/	↑ 0,2	↓ -0,1	↓ 0,0	↑ 0,2	↓ 0,0	↑ 0,8
Inversión pública 2/	↓ -18,5	↑ 16,3	↓ -2,6	↑ 13,9	↑ 0,4	↑ 9,1

1/ En términos reales.

2/ En términos nominales.

Fuentes: BCRP - Sucursal Huancayo, UNACEM, MINCETUR, SBS y MEF.



I. ACTIVIDAD PRODUCTIVA**1. Actividad primaria****1.1 Sector agropecuario**

- La actividad agropecuaria aumentó interanualmente en 3,5 por ciento en diciembre, respecto de igual mes de 2023, por la expansión de la parte agrícola (14,4 por ciento). De otro lado, en el periodo acumulado de enero a diciembre, el sector se expandió en 4,2 por ciento, explicado por el crecimiento de la parte agrícola (5,7 por ciento).
- El subsector agrícola creció en 14,4 por ciento en diciembre, explicado por la mayor producción orientado al mercado interno (53,1 por ciento) debido a la mayor producción de papa (326,6 por ciento) y maíz choclo (253,4 por ciento). Contrariamente disminuyó la producción para el mercado externo (-69,9 por ciento) por la disminución de la producción de palta (-73,8 por ciento). En el periodo acumulado de enero a diciembre, el subsector se expandió en 5,7 por ciento, por la mayor producción de papa (13,2 por ciento) y quinua (19,0 por ciento).

CUADRO N° 2
AYACUCHO: SECTOR AGROPECUARIO 1/
 (Toneladas)

Subsectores	Estructura Porcentual 2023 2/	Diciembre				Enero - Diciembre			
		2023	2024	Var.%	Contribución %	2023	2024	Var.%	Contribución %
AGRÍCOLA	75.1			14.4	5.1			5.7	4.3
Mercado externo									
y agroindustria	13.1			-69.9	-7.7			-7.0	-1.0
Cacao	1,9	0	0	-	0,0	3 155	3 498	10,9	0,2
Quinua	4,2	0	96	-	0,0	28 222	33 576	19,0	0,8
Café	0,8	0	0	-	0,0	1 447	476	-67,1	-0,6
Palta	6,0	2 562	672	-73,8	-8,1	46 928	36 882	-21,4	-1,4
Mercado interno	62.0			53.1	12.8			8.5	5.2
Papa	34,5	1 641	7 000	326,6	8,9	633 189	716 967	13,2	4,5
Maíz amiláceo	4,8	0	0	-	0,0	32 924	39 392	19,6	0,9
Alfalfa	4,3	35 485	42 267	19,1	2,9	303 861	360 078	18,5	0,8
Cebada grano	1,7	0	0	-	0,0	22 907	24 174	5,5	0,1
Trigo	1,6	0	0	-	0,0	16 024	17 368	8,4	0,1
Haba grano seco	1,6	0	0	-	0,0	11 464	13 082	14,1	0,2
Tuna	1,5	225	140	-37,8	-0,2	24 465	21 983	-10,1	-0,2
Maíz choclo	0,8	223	788	253,4	1,2	11 994	15 620	30,2	0,2
Arveja grano seco	1,2	0	1	-	0,0	7 209	8 795	22,0	0,3
Olluco	1,2	168	0	-100,0	-0,4	20 495	21 145	3,2	0,0
Fríjol grano seco	0,7	0	0	-	0,0	2 691	2 887	7,3	0,0
Arveja grano verde	0,6	160	374	133,8	0,7	6 269	7 176	14,5	0,1
PECUARIO	24.9			-2.4	-1.6			-0.4	-0.1
Carne de Vacuno 3/	12,8	1 152	1 106	-4,0	-1,4	12 583	12 555	-0,2	0,0
Leche Vacuno	4,6	2 351	2 380	1,3	0,1	46 115	45 341	-1,7	-0,1
Carne de Ovino 3/	2,6	165	160	-2,6	-0,2	1 752	1 740	-0,7	0,0
Carne de Porcino 3/	1,8	301	305	1,5	0,1	3 061	3 099	1,2	0,0
SECTOR AGROPECUARIO	100,0			3,5	3,5			4,2	4,2

1/ Cifras preliminares.

2/ A precios de 2007.

3/ Peso neto.

Fuente: MINAGRI

Elaboración: BCRP - Sucursal Huancayo.



- El subsector pecuario cayó en 2,4 por ciento en diciembre, observándose una menor producción de carne de ovino (-2,6 por ciento) y vacuno (-4,0 por ciento). Por otra parte, el subsector cayó 0,4 por ciento en el periodo acumulado de enero a diciembre, debido a la contracción en la producción de leche y carne de vacuno (-1,7 y -0,2 por ciento, respectivamente).
- Con relación a las siembras, se instalaron 121,0 mil hectáreas en lo que va de la campaña 2024 - 2025, nivel superior en 2,7 por ciento respecto a la campaña previa. Las mayores instalaciones se dieron en los cultivos transitorios como en papa y maíz choclo.

CUADRO N° 3
AYACUCHO: SUPERFICIE SEMBRADA 1/
(Hectáreas)

	Campaña agrícola 2/		Variación	
	2023 - 2024	2024 - 2025	Absoluta	Porcentual
CULTIVOS TRANSITORIOS	117 211	120 176	2 965	2,5
Arveja grano verde	1 739	1 993	254	14,6
Arveja grano seco	4 526	4 379	- 147	-3,2
Cebada grano	9 694	8 996	- 698	-7,2
Frijol grano seco	1 255	1 565	310	24,7
Haba grano seco	6 588	6 445	- 143	-2,2
Haba grano verde	1 693	1 864	171	10,1
Maíz amiláceo	18 980	19 043	63	0,3
Maíz amarillo	1 218	1 378	160	13,1
Maíz choclo	2 145	2 558	413	19,3
Oca	2 101	2 303	202	9,6
Olluco	2 750	2 961	211	7,7
Papa	32 762	33 174	412	1,3
Quinua	13 942	13 703	- 239	-1,7
Trigo	6 850	6 841	- 9	-0,1
Yuca	863	974	111	12,9
Otros	10 105	11 999	1 894	18,7
CULTIVOS PERMANENTES	519	779	260	50,1
Palto	192	211	19	9,9
Café	18	0	- 18	-100,0
Otros	309	568	259	83,8
Total	117 730	120 955	3 225	2,7

1/ Cifras preliminares.

2/ Corresponde al periodo de agosto a diciembre.

Fuente: Dirección regional de Agricultura de Ayacucho.

Elaboración: BCRP, Sucursal Huancayo. Departamento de Estudios Económicos.

1.2 Sector minería

- La producción minera metálica disminuyó en diciembre en 17,0 por ciento, debido a la menor producción de zinc (-14,0 por ciento), cobre (-31,0 por ciento) y oro (-31,5 por ciento). De otro lado, en el acumulado de enero a diciembre, el sector se expandió 0,4 por ciento, sustentado en la mayor producción de oro (6,6 por ciento) y plata (11,1 por ciento).
- Es cuanto a participación en el Valor Bruto de Producción (VBP) minero, en el periodo acumulado destacó el oro con 50 por ciento, seguido de zinc (25 por ciento) y plata (22 por ciento).

CUADRO N° 4
AYACUCHO: SECTOR MINERÍA 1/
 (Variación % real respecto a similar periodo del año anterior)

	Estructura ^{2/}	Diciembre				Enero - Diciembre			
	2023	2023	2024	Var. %	Contrib. %	2023	2024	Var. %	Contrib. %
Minería Metálica 2/	100,0			-17,0	-17,0			0,4	0,4
Cobre (TMR)	0,8	51	35	-31,0	-0,2	516	361	-30,1	-0,2
Oro (Kg.R.)	46,8	821	562	-31,5	-15,4	7 779	8 295	6,6	3,1
Plata (Kg.R.)	20,3	17 062	18 879	10,7	1,9	188 230	209 192	11,1	2,3
Plomo (TMR)	2,7	464	635	37,0	0,8	5 429	5 135	-5,4	-0,1
Zinc (TMR)	29,5	5 028	4 326	-14,0	-4,2	48 833	41 310	-15,4	-4,5
Total 2/	100,0			-17,0	-17,0			0,4	0,4

1/ Cifras preliminares, en unidades finas recuperables.

2/ A precios de 2007.

Fuente: INEI, MINEM y Perupetro.

Elaboración: BCRP - Sucursal Huancayo. Departamento de Estudios Económicos.

GRÁFICO N° 1
AYACUCHO: CRECIMIENTO DE LA PRODUCCIÓN MINERA
 (Variación % real respecto a similar mes del año anterior)

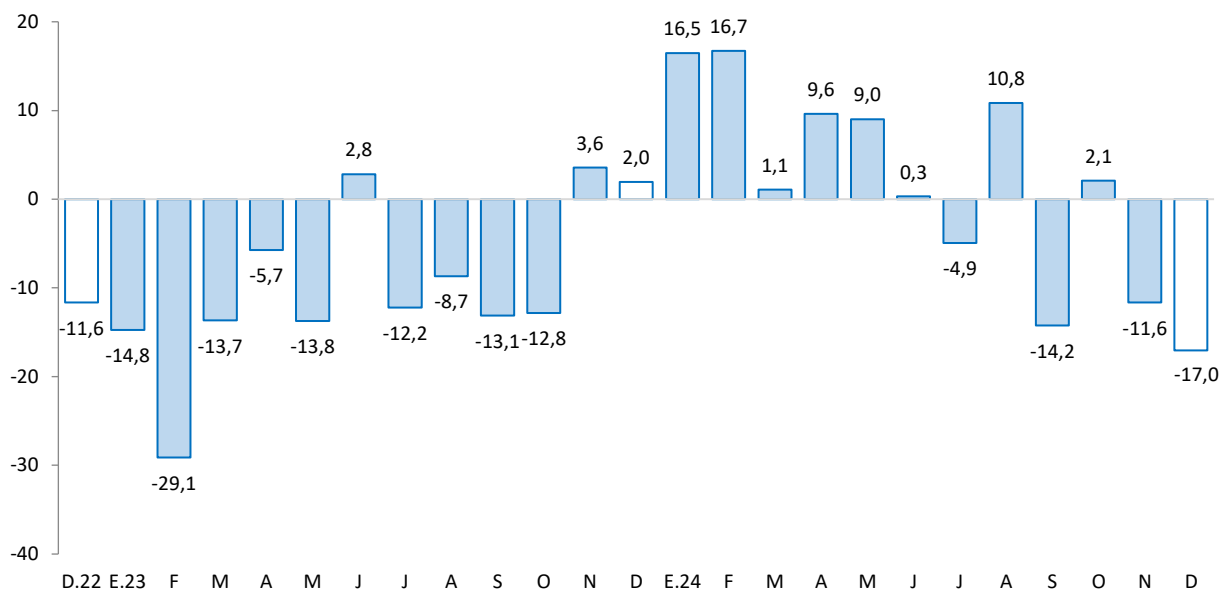

Fuente: INEI, MINEM y Perupetro.

Elaboración: BCRP - Sucursal Huancayo.

2. Otros indicadores sectoriales

2.1 Sector construcción

- Los despachos de cemento crecieron 11,3 por ciento en diciembre frente a similar mes del año previo, debido a la mayor demanda para la ejecución de obras por parte del Gobierno Nacional y Regional.
- De otro lado, los despachos de cemento crecieron en 2,1 por ciento en el acumulado anual, por la mayor ejecución acumulada por parte del Gobierno Nacional y Regional.

GRÁFICO N° 2
AYACUCHO: CRECIMIENTO DEL SECTOR CONSTRUCCIÓN
(Variación % real respecto a similar mes del año anterior)

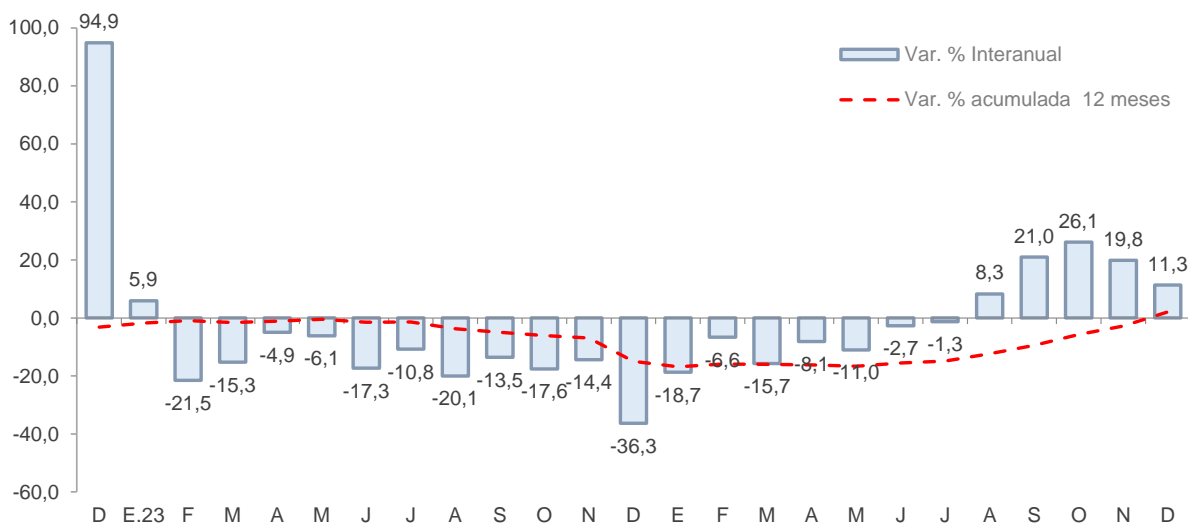

Fuente: UNACEM

Elaboración: BCRP - Sucursal Huancayo.

2.2 Arribos a los establecimientos de hospedaje

- El número de arribos a los establecimientos de hospedaje (33,3 mil) aumentó 19,8 por ciento en diciembre, respecto a similar mes del año previo, por las mayores visitas de turistas nacionales (19,2 por ciento) y extranjeros (52,8 por ciento). De otro lado, en el acumulado de enero a diciembre de 2024, se observó una disminución de 9,0 por ciento, por menores arribos de turistas nacionales (-9,8 por ciento).

GRÁFICO N° 3
AYACUCHO: CRECIMIENTO DE ARRIBOS A ESTABLECIMIENTOS DE HOSPEDAJE
(Variación %)

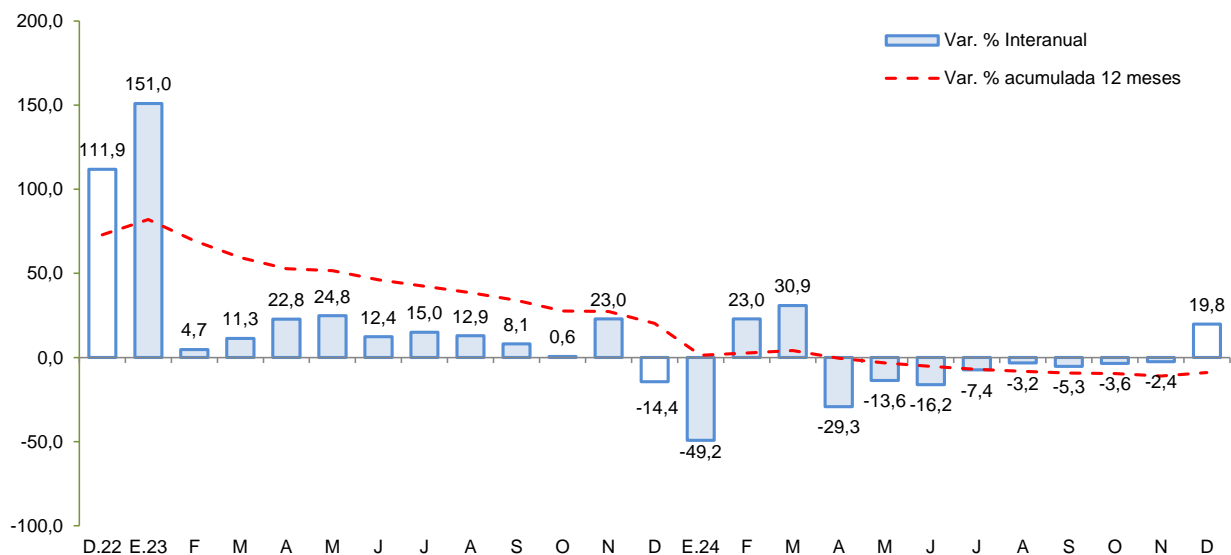

Fuente: MINCETUR

Elaboración: BCRP - Sucursal Huancayo.

II. CRÉDITO Y DEPÓSITOS²

1. Créditos

- Los **créditos** en Ayacucho totalizaron S/ 2 279 millones en diciembre, nivel mayor en 0,4 por ciento respecto al mes previo, y en 2,4 por ciento con relación a similar mes del año pasado. Respecto al mes anterior, influenciaron los mayores saldos del Banco de la Nación (2,0 por ciento), y de las Cajas Municipales (1,0 por ciento). Con relación a diciembre de 2023, se expandieron los saldos colocados por el Banco de la Nación (12,3 por ciento), Cajas Municipales (6,5 por ciento) y las Cajas Rurales (6,8 por ciento).

CUADRO N° 5
AYACUCHO: CRÉDITO DIRECTO
(Saldos en millones de soles)

	Estructura % Dic-24	Saldo en millones de soles con TCF 1/ Nov-24 Dic-24		Tasa de crecimiento (%) Mes 12 Meses	
Banco de la Nación	9,9	221	226	2,0	12,3
Agrobanco	1,4	30	31	4,6	25,2
Banca Múltiple	37,7	863	858	-0,5	-2,5
Instituciones No Bancarias	51,1	1 156	1 164	0,7	4,0
Financieras	5,3	122	122	-0,6	-13,4
Cajas Municipales	43,5	982	992	1,0	6,5
Cajas Rurales	2,2	51	50	-0,8	6,8
Empresas de Créditos	0,0	0	0	-	-
Arrendamiento Financiero	0,0	0	0	-	-
TOTAL	100,0	2 269	2 279	0,4	2,4
Empresas	65,0	1 492	1 480	-0,8	3,3
Personas	35,0	777	799	2,8	0,9
Consumo	31,0	687	706	2,9	0,9
Hipotecario	4,1	90	92	2,3	0,8
MN	98,3	2 229	2 240	0,5	3,3
ME	1,7	40	39	-3,7	-31,4
ME (Mill. US\$)		11	10	-3,7	-31,4

1/ Se evalúa al tipo de cambio constante de diciembre del 2024 (S/ 3,77 por dólar).

Fuente: SBS y AFP.

Elaboración: BCRP - Sucursal Huancayo. Departamento de Estudios Económicos.

² Los saldos de los créditos y depósitos expresados en moneda extranjera se valúan al tipo de cambio constante a fin de aislar el efecto de la valuación cambiaria sobre los saldos en dicha moneda.

GRÁFICO Nº 4
AYACUCHO: CRECIMIENTO DEL CRÉDITO DIRECTO
(Variación % respecto a similar mes del año anterior)

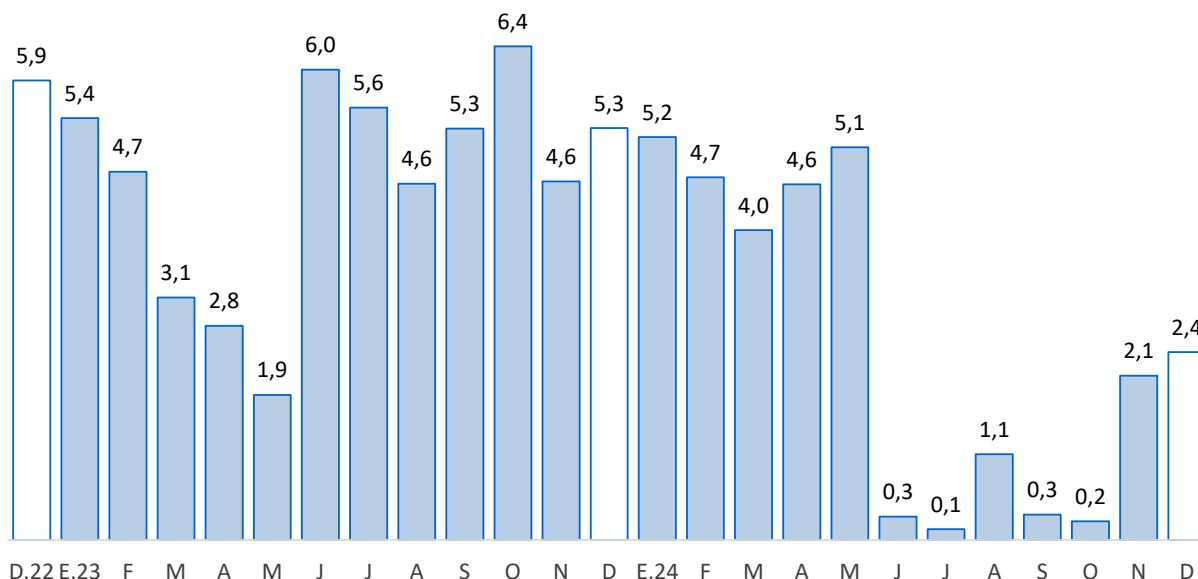

Fuente: SBS y AFP.

Elaboración: BCRP - Sucursal Huancayo.

- Por tipo de moneda, los saldos en moneda nacional crecieron en 0,5 por ciento, mientras que en moneda extranjera cayeron en 3,7 por ciento, en ambos casos con relación al mes previo. En términos interanuales, crecieron los saldos en moneda nacional (3,3 por ciento), no obstante, disminuyeron en moneda extranjera (-31,4 por ciento). El ratio de dolarización se situó en 1,7 por ciento en diciembre, nivel menor en 0,9 de punto porcentual en comparación a similar mes del año pasado.
- Respecto a la morosidad, se situó en 7,3 por ciento en noviembre. Los ratios más altos se registraron en la Banca Múltiple (9,7 por ciento) y en las Cajas Rurales (13,7 por ciento).

GRÁFICO Nº 5
AYACUCHO: TASA DE MOROSIDAD 1/ 2/
(En porcentaje)

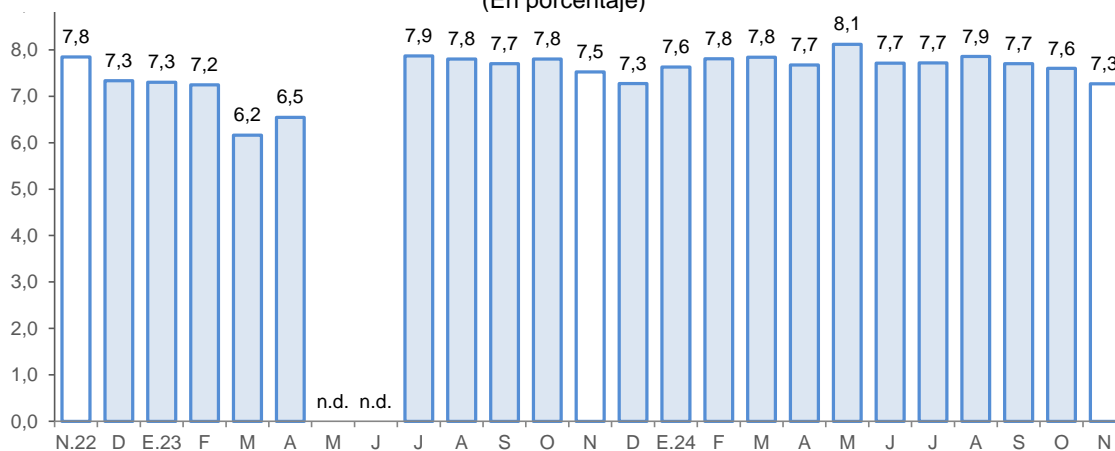

1/ Preliminar.

2/ Morosidad = (créditos vencidos + créditos en cobranza judicial) / colocaciones brutas.

Fuente: SBS y AFP.

Elaboración: BCRP - Sucursal Huancayo.

2. Depósitos

- Los **depósitos** registraron un saldo de S/ 1 853 millones en diciembre, nivel menor en 0,5 por ciento respecto al mes anterior, debido a la contracción de los saldos de la Banca Múltiple (-0,1 por ciento) y de las Cajas Municipales (-0,4 por ciento). Interanualmente los depósitos crecieron en 6,1 por ciento, debido a la mayor captación de fondos de la Banca Múltiple (16,6 por ciento) y de las Cajas Municipales (14,1 por ciento).
- Según tipo de depósito, en términos interanuales crecieron principalmente los depósitos de ahorro (17,1 por ciento) y a plazo (3,5 por ciento). Por tipo de moneda, los depósitos en soles crecieron en 6,2 por ciento y 4,1 por ciento en moneda extranjera.

CUADRO Nº 6
AYACUCHO: DEPÓSITOS
(Saldos en millones de soles)

	Estructura % Dic-24	Saldo en millones de soles con TCF 1/ Nov-24 Dic-24		Tasa de crecimiento (%) Mes 12 Meses	
		Nov-24	Dic-24	Mes	12 Meses
Banco de la Nación	32,0	600	593	-1,1	-9,6
Banca Múltiple	44,4	824	823	-0,1	16,6
Instituciones No Bancarias	23,5	438	436	-0,4	13,5
Financieras	1,2	22	23	1,7	11,4
Cajas Municipales	22,0	409	407	-0,4	14,1
Cajas Rurales	0,3	7	6	-3,4	-11,4
TOTAL	100,0	1 862	1 853	-0,5	6,1
Vista	20,3	388	377	-2,9	-14,5
Ahorro	57,8	1 066	1 070	0,4	17,1
A plazo	21,9	408	406	-0,4	3,5
MN	94,0	1 736	1 742	0,3	6,2
ME	6,0	126	111	-11,6	4,1
ME (Mill. US\$)		33	30	-11,6	4,1

1/ Se evalúa al tipo de cambio constante de diciembre del 2024 (S/ 3,77 por dólar).

Fuente: SBS y AFP.

Elaboración: BCRP - Sucursal Huancayo. Departamento de Estudios Económicos.

- La tasa de dolarización se situó en 6,0 por ciento en diciembre, nivel menor en 0,1 de punto porcentual respecto a igual mes del año pasado.

GRÁFICO Nº 6
AYACUCHO: CRECIMIENTO DE LOS DEPÓSITOS
(Variación % respecto a similar periodo del año anterior)

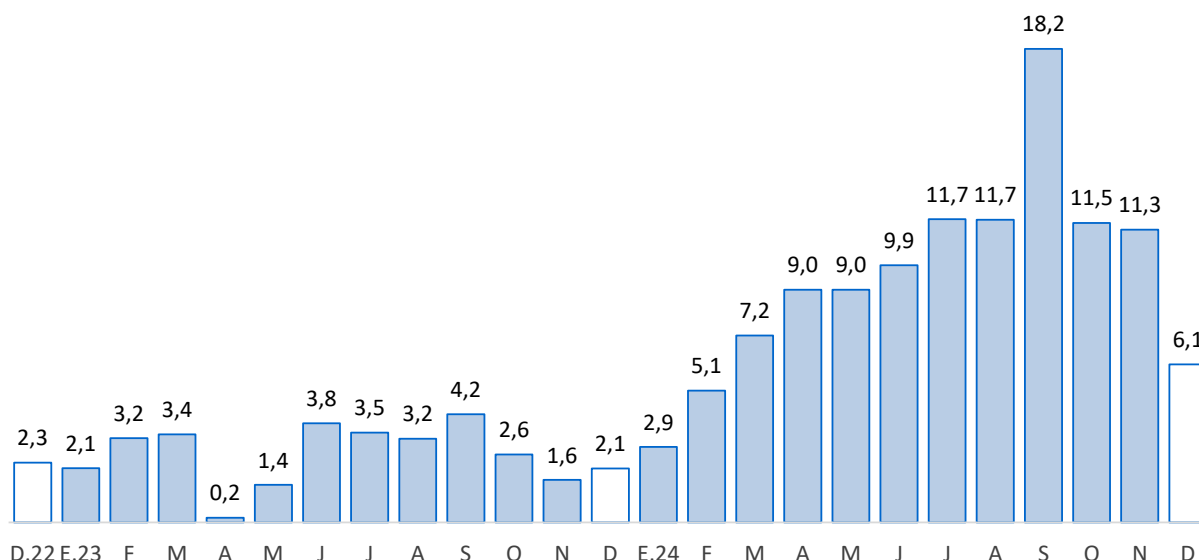

Fuente: SBS y AFP.

Elaboración: BCRP - Sucursal Huancayo.

III. EJECUCIÓN DEL PRESUPUESTO DE GASTOS DEL GOBIERNO GENERAL

1. Ejecución del Presupuesto de Gastos Corrientes

- El gasto corriente no financiero aumentó 3,7 por ciento interanual en términos reales en diciembre, asociado a los mayores montos devengados a nivel de los gobiernos subnacionales, por mayores pagos por remuneraciones.

CUADRO Nº 7
AYACUCHO: EJECUCIÓN DEL PRESUPUESTO DE GASTOS CORRIENTES 1/ 2/
(Millones de soles)

	Estructura	Diciembre			Enero - Diciembre		
		2023	2024	V% Real	2023	2024	V% Real
Gobierno Nacional	35,0	146	116	-22,1	1 039	1 037	-2,6
Gobierno Regional	52,0	188	204	6,7	1 546	1 682	6,4
Gobiernos Locales	13,0	60	96	56,8	385	418	6,3
Total	100,0	394	416	3,7	2 970	3 137	3,2

1/ Preliminar. Información actualizada al 31 de diciembre del 2024

Fuente: MEF

Elaboración: BCRP - Sucursal Huancayo. Departamento de Estudios Económicos.

- En el acumulado de enero a diciembre, el gasto se expandió en 3,2 por ciento en términos reales, debido a la mayor ejecución a nivel del Gobierno Regional (6,4 por ciento) y de los municipios (6,3 por ciento), como efecto de los mayores pagos por remuneraciones.

2. Ejecución del Presupuesto de Inversiones

- La inversión pública en Ayacucho correspondiente a los tres niveles de gobierno totalizó S/ 404 millones en diciembre, mostrando un incremento de 9,1 por ciento respecto de similar mes del año pasado, debido a la mayor ejecución a nivel del Gobierno Central y Regional.

CUADRO Nº 8
AYACUCHO: EJECUCIÓN DEL PRESUPUESTO DE INVERSIONES 1/ 2/
(Millones de soles)

	Estructura 2023	Diciembre			Enero - Diciembre		
		2023	2024	V% Real	2023	2024	V% Real
Gobierno Nacional	17,4	41	61	47,5	279	344	20,8
Gobierno Regional	40,3	162	194	17,2	644	821	24,9
Gobiernos Locales	42,3	160	148	-8,9	675	606	-12,2
Total	100,0	363	404	9,1	1 597	1 770	8,5

1/ Preliminar. Información actualizada al 31 de diciembre del 2024
Fuente: MEF
Elaboración: BCRP - Sucursal Huancayo. Departamento de Estudios Económicos.

- Respecto al periodo acumulado anual, la inversión pública sumó S/ 1 770 millones registrando un incremento interanual de 8,5 por ciento, principalmente por la expansión en la ejecución a nivel del Gobierno Nacional (20,8 por ciento) y Regional (24,9 por ciento). Por nivel de gobierno, el mayor desembolso en inversiones fue realizado por el Gobierno Regional con una participación de 46,4 por ciento.

GRÁFICO Nº 7
AYACUCHO: CRECIMIENTO DE LA EJECUCIÓN DEL PRESUPUESTO DE INVERSIONES
(Variación % real)

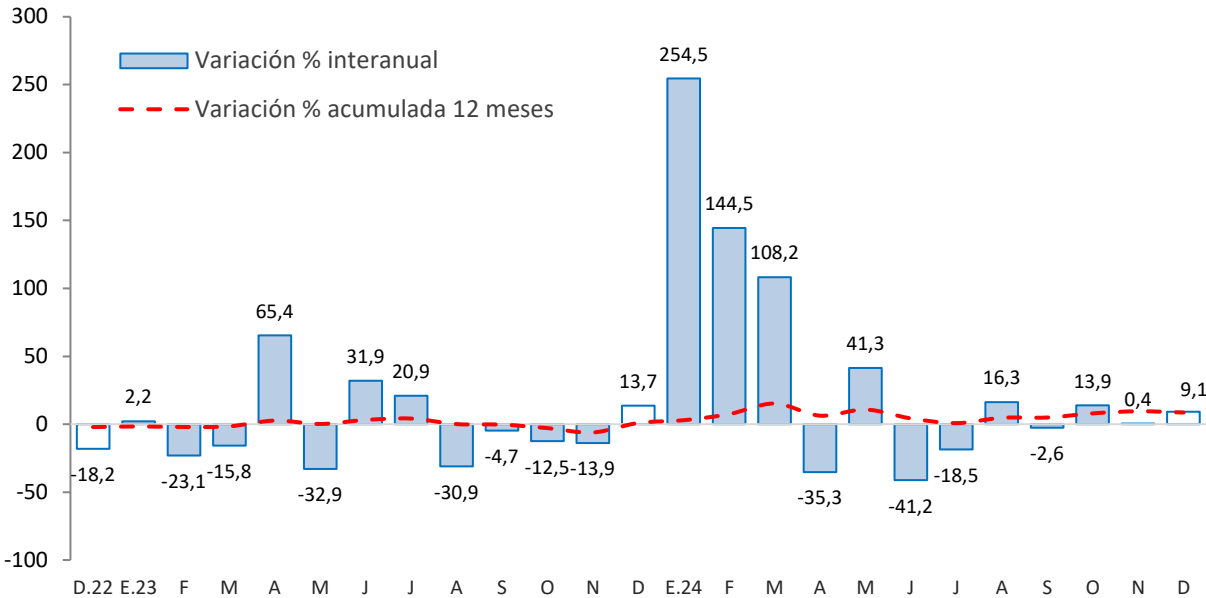

Fuente: MEF



Principales proyectos

- Entre los principales proyectos que se ejecutaron en el año, destacaron en el Gobierno Nacional, “Mejoramiento de los servicios del comedor y residencia de la Universidad Nacional de San Cristóbal de Huamanga, provincia de Huamanga” con S/ 43,4 millones en gasto devengado, “Reemplazo de 12 puentes en el corredor vial ruta 28A San Clemente - Ayacucho” con S/ 24,0 millones de gasto; y “Mejoramiento Carretera EMP. PE-32, por niveles de servicio; provincia de Sucre” con S/ 27,0 millones en gasto devengado.
- En el Gobierno Regional, “Mejoramiento y ampliación de la prestación de servicios deportivos en el estadio Cuna de la Libertad Americana del complejo deportivo Venezuela, provincia de Huamanga” con un devengado de S/ 100 millones; “Mejoramiento y ampliación de los servicios de salud del hospital de apoyo de Puquio, provincia de Lucanas” con S/ 78,2 millones de gasto; y “Mejoramiento de la carretera Luricocha - Paccchancca, en la provincia de Huanta” con S/ 65,9 millones de gasto;
- En los gobiernos locales, “Mejoramiento y ampliación del servicio de educación primaria en la I.E. 24009 Túpac Amaru II en el distrito de Puquio, provincia de Lucanas” con un gasto devengado de S/ 14,1 millones; “Mejoramiento de los servicios de enseñanza y aprendizaje en las instituciones educativas de nivel primaria y secundaria del distrito de Huanta” con un devengado de S/ 13,4 millones; y “Mejoramiento y Rehabilitación del camino vecinal tramo: Santa Rosa de Araujo - Nuevo Progreso – Challhuan, distrito de Santillana en la provincia de Huanta” con un gasto devengado de S/ 10,4 millones.

IV. ANEXOS



ANEXO 1

AYACUCHO: PRODUCCIÓN AGROPECUARIA 1/
(En toneladas)

	2023	2024												
	DIC	ENE	FEB	MAR	ABR	MAY	JUN	JUL	AGO	SET	OCT	NOV	DIC	
TOTAL AGRÍCOLA	52 968	69 919	120 558	219 802	302 585	409 997	244 140	78 793	46 015	41 206	38 912	40 906	64 266	TOTAL AGRÍCOLA
Ajo	77	22	0	51	131	216	1 197	398	22	3	16	77	77	Ajo
Alfalfa	35 485	28 395	29 326	30 922	33 319	31 166	28 854	27 128	26 288	23 947	24 344	25 524	42 267	Alfalfa
Arveja grano seco	0	0	0	4	1 778	3 862	2 661	476	0	0	0	0	1	Arveja grano seco
Arveja grano verde	160	976	1 964	1 720	1 086	253	114	90	109	119	20	210	374	Arveja grano verde
Cacao	0	0	0	16	256	445	626	969	614	567	5	0	0	Cacao
Café	0	0	0	5	41	93	171	147	19	0	0	0	0	Café
Cebada grano	0	0	4	0	520	5 614	13 386	4 402	192	32	0	0	0	Cebada grano
Cebolla	0	49	368	295	438	133	69	101	71	45	54	53	52	Cebolla
Frijol grano seco	0	0	0	0	308	774	821	855	34	18	17	34	0	Frijol grano seco
Haba grano seco	0	0	0	29	1 144	6 316	4 407	1 175	0	0	0	0	0	Haba grano seco
Haba grano verde	232	637	1 740	2 239	1 222	255	48	82	93	10	6	132	167	Haba grano verde
Maíz amarillo duro	0	468	857	642	264	266	429	85	0	0	0	0	0	Maíz amarillo duro
Maíz amiláceo	0	0	58	384	2 209	15 072	18 323	3 334	25	0	0	0	0	Maíz amiláceo
Maíz choclo	223	1 779	3 454	5 004	3 845	326	117	49	44	10	0	150	788	Maíz choclo
Mashua	0	0	0	142	916	9 563	4 123	410	0	0	0	0	0	Mashua
Melocotón	0	709	1 659	2 102	748	0	0	0	0	0	0	19	16	Melocotón
Naranja	20	30	42	199	441	700	234	139	178	11	8	12	12	Naranja
Oca	64	0	0	282	1 842	10 358	2 672	572	0	0	0	0	0	Oca
Olluco	168	0	0	443	1 786	12 709	5 645	371	0	0	0	0	0	Olluco
Palta	2 562	3 079	9 488	8 679	5 285	2 439	1 440	1 139	993	839	683	1 572	672	Palta
Papa	1 641	16 401	48 136	129 712	194 331	220 907	88 436	9 071	66	60	0	1 813	7 000	Papa
Papaya	72	90	86	53	45	51	53	79	44	42	62	60	90	Papaya
Piña	25	0	0	0	0	0	0	0	0	0	0	0	0	Piña
Plátano	463	310	240	228	174	162	138	200	131	119	197	299	503	Plátano
Quinua	0	773	1 024	1 823	10 827	13 387	5 488	103	9	0	0	46	96	Quinua
Trigo	0	0	0	0	347	2 479	10 767	3 301	256	74	0	0	0	Trigo
Tuna	225	2 731	6 619	8 711	2 267	17	11	15	18	25	34	70	140	Tuna
Yuca	783	709	984	1 138	717	824	768	1 002	924	867	627	742	540	Yuca
Zapallo	0	0	68	94	129	221	93	12	0	0	22	51	0	Zapallo
TOTAL PECUARIO	4 268	4 141	4 785	7 230	7 919	7 924	7 055	6 243	5 123	3 995	3 773	3 499	4 246	TOTAL PECUARIO
Carne 2/	1 847	1 490	1 432	1 716	1 834	1 808	1 702	1 862	1 695	1 458	1 409	1 422	1 798	Carne 2/
Carne de ovino 2/	412	293	312	375	406	421	404	408	326	323	353	131	160	Carne de ovino 2/
Carne de porcino 2/	401	297	296	367	387	386	371	381	340	304	288	230	305	Carne de porcino 2/
Carne de vacuno 2/	2 259	1 861	1 814	2 208	2 311	2 256	2 079	2 366	2 201	1 859	1 738	895	1 106	Carne de vacuno 2/
Leche de vacuno	2 351	2 603	3 305	5 394	5 909	5 989	5 280	4 308	3 355	2 485	2 310	2 020	2 380	Leche de vacuno

1/ Información preliminar.

2/ Peso neto.

Fuente: MINAGRI

Elaboración: BCRP - Sucursal Huancayo.



ANEXO 2

AYACUCHO: SUPERFICIE SEMBRADA 1/
(En hectáreas)

CULTIVO	2023-2024								2024-2025					CULTIVO
	DIC	ENE	FEB	MAR	ABR	MAY	JUN	JUL	AGO	SET	OCT	NOV	DIC	
Ajo	32	28	21	5	4	0	16	22	25	33	152	141	24	Ajo
Arroz cáscara	0	0	0	0	0	0	0	0	0	0	0	0	0	Arroz cáscara
Arveja grano seco	1 157	122	16	0	0	0	1	0	3	170	846	2 420	940	Arveja grano seco
Arveja grano verde	183	45	16	23	17	8	84	127	407	563	444	415	164	Arveja grano verde
Cacao	0	0	0	0	0	0	482	57	40	0	0	0	0	Cacao
Café	8	0	0	0	0	0	228	23	0	0	0	0	0	Café
Cebada grano	5 138	2 094	182	4	0	0	2	0	0	18	588	4 271	4 119	Cebada grano
Cebolla	14	3	4	6	5	1	7	3	44	40	49	42	30	Cebolla
Frijol grano seco	401	195	16	12	0	0	0	0	52	111	219	666	517	Frijol grano seco
Haba grano seco	706	10	0	0	0	0	0	0	66	724	2 039	2 925	691	Haba grano seco
Haba grano verde	73	21	25	10	0	5	74	75	379	524	545	375	41	Haba grano verde
Maíz amarillo duro	106	22	3	0	0	3	0	0	299	478	363	127	111	Maíz amarillo duro
Maíz amiláceo	2 700	76	5	0	0	0	0	0	85	2 084	6 518	8 457	1 899	Maíz amiláceo
Maíz choclo	89	27	2	9	0	2	46	136	396	672	740	648	102	Maíz choclo
Oca	79	9	0	0	0	0	2	11	93	312	840	952	106	Oca
Olluco	133	0	0	0	0	32	37	17	73	308	1 111	1 344	125	Olluco
Palto	5	32	0	0	0	1	1	31	174	3	8	26	0	Palto
Papa	3 820	180	22	0	0	76	225	356	1 816	4 290	11 260	12 876	2 932	Papa
Quinua	2 262	38	0	0	0	23	51	32	534	1 273	3 741	6 283	1 872	Quinua
Tomate	4	15	12	0	13	4	1	2	7	11	12	16	12	Tomate
Trigo	3 499	1 332	132	0	0	0	0	0	3	7	370	2 422	4 039	Trigo
Yuca	2	6	5	3	0	0	0	0	262	395	312	1	4	Yuca
Zanahoria	7	4	3	0	4	1	4	1	10	11	38	52	34	Zanahoria
Zapallo	16	4	0	2	0	0	0	0	0	4	8	19	10	Zapallo

1/ Cifras preliminares.

Fuente: DIA - Ayacucho

Elaboración: BCRP - Sucursal Huancayo.



ANEXO 3

AYACUCHO: PRODUCCIÓN MINERA 1/

	2023	2024												
	DIC	ENE	FEB	MAR	ABR	MAY	JUN	JUL	AGO	SET	OCT	NOV	DIC	
MINERÍA METÁLICA														MINERÍA METÁLICA
Cobre (TMR)	51	25	30	35	43	36	29	27	34	26	22	19	35	Cobre (TMR)
Oro (Gr.R)	820 999	785 392	614 451	657 707	711 761	720 676	675 538	661 294	735 550	666 205	720 625	783 527	562 100	Oro (Gr.R)
Plata (Kg.R)	17 062	20 642	12 996	15 376	16 781	18 006	17 765	17 299	20 493	16 806	16 840	17 309	18 879	Plata (Kg.R)
Plomo (TMR)	464	390	358	468	404	341	331	363	435	410	494	503	635	Plomo (TMR)
Zinc (TMR)	5 028	2 920	3 373	4 008	4 142	4 245	3 458	2 915	3 587	3 302	2 532	2 502	4 326	Zinc (TMR)

Fuente: INEI, MINEM y Perupetro

ANEXO 4

AYACUCHO: INGRESOS CORRIENTES DEL GOBIERNO CENTRAL
(Millones de soles)

	2023	2024												
	DIC	ENE	FEB	MAR	ABR	MAY	JUN	JUL	AGO	SET	OCT	NOV	DIC	
I. INGRESOS TRIBUTARIOS	18,4	22,0	13,9	13,6	15,7	16,3	15,6	16,6	18,0	17,9	19,9	18,4	22,2	I. INGRESOS TRIBUTARIOS
1). Impuesto a la Renta	6,6	7,3	6,1	5,6	7,3	6,8	8,0	7,1	7,2	7,2	7,7	6,0	10,2	1). Impuesto a la Renta
Personas Naturales	4,1	4,5	4,2	3,4	3,8	4,1	3,8	4,4	4,4	4,4	5,2	3,8	7,6	Personas Naturales
Personas Jurídicas	2,0	2,7	1,7	1,7	1,5	1,1	1,5	1,5	2,1	2,0	2,4	2,1	2,2	Personas Jurídicas
Regularización	0,4	0,2	0,2	0,4	1,9	1,6	2,6	1,2	0,6	0,8	0,2	0,2	0,4	Regularización
2). Impuesto a las Importaciones	0,0	0,0	0,0	0,0	0,0	0,0	0,0	0,0	0,0	0,0	0,0	0,0	0,0	2). Impuesto a las Importaciones
3). Impuesto General a las Ventas (IGV)	7,6	8,7	4,7	5,1	4,6	5,7	4,6	5,3	6,7	6,5	7,3	7,7	6,8	3). Impuesto General a las Ventas (IGV)
Operaciones Internas	7,6	8,7	4,7	5,1	4,6	5,7	4,6	5,3	6,7	6,5	7,3	7,7	6,8	Operaciones Internas
Operaciones Externas	0,0	0,0	0,0	0,0	0,0	0,0	0,0	0,0	0,0	0,0	0,0	0,0	0,0	Operaciones Externas
4). Impuesto Selectivo al Consumo (ISC)	0,0	0,0	0,0	0,0	0,0	0,0	0,0	0,0	0,0	0,0	0,0	0,0	0,0	4). Impuesto Selectivo al Consumo (ISC)
5). Régimen Mype Tributario	2,2	3,4	1,5	1,5	1,5	1,6	1,6	2,0	2,2	2,4	2,5	2,5	2,3	5). Régimen Mype Tributario
6). Otros Ingresos Tributarios	2,1	2,7	1,6	1,5	2,3	2,2	1,5	2,3	1,9	1,8	2,4	2,2	3,0	6). Otros Ingresos Tributarios
II. INGRESOS NO TRIBUTARIOS	0,3	0,4	0,6	0,1	0,1	0,5	0,2	0,5	0,4	0,3	0,2	2,2	6,8	II. INGRESOS NO TRIBUTARIOS
TOTAL INGRESOS (I+II)	18,7	22,4	14,5	13,8	15,9	16,8	15,8	17,1	18,4	18,2	20,2	20,7	29,0	TOTAL INGRESOS (I+II)

Fuente: SUNAT

Elaboración: BCRP - Sucursal Huancayo.



ANEXO 5

AYACUCHO: EJECUCIÓN DEL PRESUPUESTO DE GASTOS DEL GOBIERNO NACIONAL 1/ (Millones de soles)

	2023	2024												
	DIC	ENE	FEB	MAR	ABR	MAY	JUN	JUL	AGO	SET	OCT	NOV	DIC	
I. GASTOS CORRIENTES	146	45	66	108	97	75	105	85	70	101	86	83	116	I. GASTOS CORRIENTES
Remuneraciones	25	26	26	27	26	27	25	31	26	27	29	29	41	Remuneraciones
Bienes y servicios	86	6	12	13	18	19	16	20	23	17	23	22	47	Bienes y servicios
Transferencias 2/	35	12	28	68	53	29	64	34	21	56	35	31	28	Transferencias 2/
II. GASTOS DE CAPITAL	42	9	17	17	43	23	25	25	21	21	55	54	72	II. GASTOS DE CAPITAL
Formación bruta de capital	41	9	17	17	43	23	25	25	21	21	55	29	61	Formación bruta de capital
Otros gastos de capital 3/	1	0	0	0	0	0	0	0	0	0	0	25	11	Otros gastos de capital 3/
III. GASTO NO FINANCIERO TOTAL (I+II)	188	54	83	124	140	98	130	110	91	122	141	136	188	III. GASTO NO FINANCIERO TOTAL (I+II)

1/ Preliminar. Información actualizada al 31 de diciembre del 2024

2/ Incluye el pago de pensiones, donaciones y otros gastos corrientes.

3/ Incluye donaciones y transferencias.

Fuente: MEF

Elaboración: BCRP - Sucursal Huancayo. Departamento de Estudios Económicos.

ANEXO 6

AYACUCHO: EJECUCIÓN DEL PRESUPUESTO DE GASTOS DEL GOBIERNO REGIONAL 1/
(Millones de soles)

	2023	2024												
	DIC	ENE	FEB	MAR	ABR	MAY	JUN	JUL	AGO	SET	OCT	NOV	DIC	
<u>I. GASTOS CORRIENTES</u>	188	152	120	112	124	131	145	140	141	134	139	139	204	<u>I. GASTOS CORRIENTES</u>
Remuneraciones	117	147	112	101	111	113	115	121	117	112	118	117	147	Remuneraciones
Bienes y servicios	64	1	4	6	9	13	25	14	16	18	17	17	51	Bienes y servicios
Transferencias 2/	6	5	4	6	4	5	4	5	9	5	4	4	6	Transferencias 2/
<u>II. GASTOS DE CAPITAL</u>	162	27	55	152	49	51	32	52	52	49	61	52	194	<u>II. GASTOS DE CAPITAL</u>
Formación bruta de capital	162	27	55	152	45	51	32	52	52	49	61	52	194	Formación bruta de capital
Otros gastos de capital 3/	0	0	0	0	5	0	0	0	0	0	0	0	0	Otros gastos de capital 3/
<u>III. GASTO NO FINANCIERO TOTAL (I+II)</u>	350	179	175	264	173	182	176	193	193	183	200	190	398	<u>III. GASTO NO FINANCIERO TOTAL (I+II)</u>

1/ Preliminar. Información actualizada al 31 de diciembre del 2024

2/ Incluye el pago de pensiones, donaciones y otros gastos corrientes.

3/ Incluye donaciones y transferencias.

Fuente: MEF

Elaboración: BCRP - Sucursal Huancayo. Departamento de Estudios Económicos.

ANEXO 7

AYACUCHO: EJECUCIÓN DEL PRESUPUESTO DE GASTOS DE LOS GOBIERNOS LOCALES 1/ (Millones de soles)

	2023	2024												
	DIC	ENE	FEB	MAR	ABR	MAY	JUN	JUL	AGO	SET	OCT	NOV	DIC	
<u>I. GASTOS CORRIENTES</u>	60	11	23	25	27	32	32	37	34	31	38	31	96	<u>I. GASTOS CORRIENTES</u>
Remuneraciones	9	7	11	9	10	11	9	13	10	10	11	10	15	Remuneraciones
Bienes y servicios	40	3	11	14	15	18	17	19	21	18	17	16	69	Bienes y servicios
Transferencias 2/	11	1	1	1	3	4	5	5	3	4	10	5	11	Transferencias 2/
<u>II. GASTOS DE CAPITAL</u>	160	9	27	30	32	36	38	52	48	57	76	58	148	<u>II. GASTOS DE CAPITAL</u>
Formación bruta de capital	160	9	27	30	30	35	37	52	48	56	76	58	148	Formación bruta de capital
Otros gastos de capital 3/	0	0	0	0	2	0	1	0	0	0	0	0	0	Otros gastos de capital 3/
<u>III. GASTO NO FINANCIERO TOTAL (I+II)</u>	220	20	51	55	59	68	70	89	81	88	113	89	245	<u>III. GASTO NO FINANCIERO TOTAL (I+II)</u>

1/ Preliminar. Información actualizada al 31 de diciembre del 2024

2/ Incluye el pago de pensiones, donaciones y otros gastos corrientes.

3/ Incluye donaciones y transferencias.

Fuente: MEF

Elaboración: BCRP - Sucursal Huancayo. Departamento de Estudios Económicos.

ANEXO 8

AYACUCHO: MOROSIDAD
(En porcentajes)

	2023		2024											
	NOV	DIC	ENE	FEB	MAR	ABR	MAY	JUN	JUL	AGO	SET	OCT	NOV	
I. BANCA MÚLTIPLE	10,8	10,6	11,0	10,9	10,9	10,5	10,8	10,5	10,3	10,6	10,3	10,0	9,7	I. BANCA MÚLTIPLE
II. INSTITUCIONES NO BANCARIAS														II. INSTITUCIONES NO BANCARIAS
Empresas Financieras	9,0	9,1	9,4	9,5	9,4	9,6	9,1	7,9	9,3	9,0	9,5	9,6	9,1	Empresas Financieras
Cajas Municipales	5,2	4,9	5,4	5,8	5,9	5,8	6,1	6,0	6,1	6,2	6,1	6,0	5,7	Cajas Municipales
Cajas Rurales	6,4	7,3	8,3	8,6	9,2	10,4	20,3	12,0	11,7	13,3	14,0	14,7	13,7	Cajas Rurales
Edpymes	-	-	-	-	-	-	-	-	-	-	-	-	-	Edpymes
III. ENTIDADES ESTATALES														III. ENTIDADES ESTATALES
Banco de la Nación 1/	2,9	2,5	2,5	2,4	2,5	2,5	2,4	2,7	2,7	2,7	2,8	2,8	2,8	Banco de la Nación 1/
Agrobanco 2/	12,2	10,2	10,1	10,4	10,3	9,4	9,3	9,8	9,7	9,8	8,6	7,9	7,1	Agrobanco 2/
Total	7,5	7,3	7,6	7,8	7,8	7,7	8,1	7,7	7,7	7,9	7,7	7,6	7,3	Total

1/ Sólo considera los créditos de consumo e hipotecario

2/ No considera los créditos a las demás empresas del sector.

Fuente: SBS y AFP.

Elaboración: BCRP - Sucursal Huancayo.