

BANCO CENTRAL DE RESERVA DEL PERÚ
SUCURSAL HUANCAYO



AYACUCHO: Síntesis de Actividad Económica
Abril 2024¹

Departamento de Estudios Económicos

¹ En el presente informe participaron Francisco Callupe Casaño y Sergio Carrasco Mamani.

ÍNDICE

Página

RESUMEN EJECUTIVO	3
I. ACTIVIDAD PRODUCTIVA.....	4
1. Actividad primaria.....	4
1.1 Sector agropecuario.....	4
1.2 Sector minería	5
2. Otros indicadores sectoriales.....	6
2.1 Sector construcción.....	6
2.2 Arribos a los establecimientos de hospedaje.....	7
II. CRÉDITO Y DEPÓSITOS.....	8
1. Créditos	8
2. Depósitos	10
III. EJECUCIÓN DEL PRESUPUESTO DE GASTOS DEL GOBIERNO GENERAL.....	11
1. Ejecución del presupuesto de Gastos Corrientes.....	11
2. Ejecución del presupuesto de Inversiones	12
IV. ANEXOS	14



RESUMEN EJECUTIVO

Principales hechos de importancia

- El sector primario observó resultados positivos, debido a la expansión de la actividad agropecuaria (25,5 por ciento) y minera (9,4 por ciento).

Actividad primaria

- El **sector agropecuario** creció interanualmente en 25,1 por ciento en abril, respecto de igual mes de 2023, por la expansión de la parte agrícola (30,9 por ciento). El subsector agrícola creció por la mayor producción orientada al mercado interno (29,8 por ciento) como en papa (37,3 por ciento) y en maíz choclo (69,8 por ciento), por mayores áreas cosechadas.
- La actividad **minera** creció 9,4 por ciento en abril, por la mayor producción de oro (14,6 por ciento) y plata (15,2 por ciento).

Otros indicadores de actividad económica

- El **crédito directo total** en la región (S/ 2 219 millones) creció a una tasa interanual de 4,0 por ciento en marzo, respecto a similar mes del año anterior, por mayores colocaciones por créditos a empresas (0,3 por ciento) y créditos de consumo (12,8 por ciento).
- Por su parte, la **inversión pública** sumó S/ 118 millones en abril, siendo menor en 35,3 por ciento –tasa interanual- ante la disminución en la ejecución de los gobiernos subnacionales.

CUADRO N° 1
AYACUCHO: OTROS INDICADORES DE ACTIVIDAD ECONÓMICA
(Variación % respecto a similar mes del año anterior)

	Nov.23	Dic.23	Ene.24	Feb.24	Mar.24	Abr.24
Despachos de cemento 1/	↓ -14,4	↓ -36,3	↓ -18,7	↓ -6,6	↓ -15,7	↓ -8,1
Arribos a establec. de hospedaje	↑ 23,0	↓ -14,4	↓ -51,1	↑ 25,2	↑ 45,0	n.d.
Crédito total 2/	↑ 4,6	↑ 5,3	↑ 5,2	↑ 4,7	↑ 4,0	n.d.
Crédito de consumo 2/	↑ 20,8	↑ 18,9	↑ 15,5	↑ 14,4	↑ 12,8	n.d.
Crédito hipotecario 2/	↑ 0,1	↑ 1,7	↓ -0,5	↑ 0,2	↑ 0,6	n.d.
Inversión pública 2/	↓ -13,9	↑ 13,7	↑ 254,5	↑ 144,5	↑ 108,2	↓ -35,3

1/ En términos reales.

2/ En términos nominales.

Fuentes: BCRP - Sucursal Huancayo, UNACEM, MINCETUR, SBS y MEF.



I. ACTIVIDAD PRODUCTIVA

1. Actividad primaria

1.1 Sector agropecuario

- La actividad agropecuaria creció interanualmente en 25,5 por ciento en abril, respecto de igual mes de 2023, por la expansión de la parte agrícola (30,9 por ciento). De otro lado, en el periodo acumulado de enero a abril, el sector se expandió en 15,8 por ciento, explicado por el crecimiento de la parte agrícola (20,6 por ciento).
- El subsector agrícola creció en 30,9 por ciento en abril, explicado por la mayor producción orientado al mercado externo (36,0 por ciento) como en quinua (121,0 por ciento), a lo que se sumó la mayor producción para el mercado interno (29,8 por ciento), destacando en papa (37,3 por ciento), cebada grano (29,9 por ciento) y frijol grano seco (355,8 por ciento), por mayores áreas cosechadas. En el periodo acumulado de enero a abril, el subsector se expandió en 20,6 por ciento, por la mayor producción de papa (41,0 por ciento) y quinua (73,6 por ciento).

CUADRO N° 2
AYACUCHO: SECTOR AGROPECUARIO 1/
(Toneladas)

Subsectores	Estructura Porcentual 2023 2/	Abril				Enero - Abril			
		2023	2024	Var.%	Contribución %	2023	2024	Var.%	Contribución %
AGRÍCOLA	75.1			30.9	25.6			20.6	15.9
Mercado externo y agroindustria	13.1			36.0	5.4			9.7	1.6
Cacao	1,9	230	206	-10,4	-0,1	230	206	-10,4	0,0
Quinua	4,2	4 878	10 781	121,0	5,8	8 351	14 494	73,6	2,4
Café	0,8	68	36	-47,1	-0,1	68	36	-47,1	0,0
Palta	6,0	9 665	9 500	-1,7	-0,2	32 764	30 997	-5,4	-0,7
Mercado interno	62.0			29.8	20.2			23.5	14.3
Papa	34,5	141 541	194 361	37,3	19,0	275 159	387 943	41,0	16,3
Maíz amiláceo	4,8	1 778	1 282	-27,9	-0,5	2 514	1 524	-39,4	-0,4
Alfalfa	4,3	24 990	25 184	0,8	0,0	118 107	110 660	-6,3	-0,3
Cebada grano	1,7	571	742	29,9	0,1	590	746	26,4	0,0
Trigo	1,6	115	337	193,0	0,1	161	337	109,3	0,0
Haba grano seco	1,6	998	1 004	0,6	0,0	1 258	1 033	-17,9	-0,1
Tuna	1,5	5 600	1 346	-76,0	-1,7	24 002	16 278	-32,2	-1,3
Maíz choclo	0,8	2 376	4 034	69,8	0,7	9 273	13 554	46,2	0,8
Arveja grano seco	1,2	467	1 909	308,8	0,2	497	1 929	288,1	0,7
Olluco	1,2	1 960	1 580	-19,4	-0,4	2 336	2 023	-13,4	0,0
Frijol grano seco	0,7	77	351	355,8	1,2	142	353	148,6	0,1
Arveja grano verde	0,6	993	972	-2,1	0,0	5 129	5 446	6,2	0,1
PECUARIO	24.9			-0.6	-0.1			-0.5	-0.1
Carne de Vacuno 3/	12,8	1 174	1 178	0,3	0,0	4 167	4 179	0,3	0,0
Leche Vacuno	4,6	6 068	5 909	-2,6	-0,1	17 756	17 212	-3,1	-0,1
Carne de Ovino 3/	2,6	161	162	0,7	0,0	549	554	1,0	0,0
Carne de Porcino 3/	1,8	289	290	0,6	0,0	1 004	1 011	0,6	0,0
SECTOR AGROPECUARIO	100,0			25,5	25,5			15,8	15,8

1/ Cifras preliminares.

2/ A precios de 2007.

3/ Peso neto.

Fuente: MINAGRI

Elaboración: BCRP - Sucursal Huancayo.



- El subsector pecuario disminuyó interanualmente en 0,6 por ciento en abril, ante la menor producción de leche de vacuno (-2,6 por ciento). Por otra parte, el subsector cayó 0,5 por ciento en el periodo acumulado de enero a abril, debido a la contracción en la producción de leche de vacuno (-3,1 por ciento).
- Con relación a las siembras, se instalaron 123,8 mil hectáreas entre agosto y abril de la campaña 2023 - 2024, nivel superior en 0,9 por ciento respecto a similar lapso de la campaña previa. Los mayores incrementos se observaron en la siembra de cultivos transitorios como arveja grano seco (3,6 por ciento) y papa (5,7 por ciento).

CUADRO N° 3
AYACUCHO: SUPERFICIE SEMBRADA 1/
(Hectáreas)

	Campaña agrícola 2/		Variación	
	2022/2023	2023/2024	Absoluta	Porcentual
CULTIVOS TRANSITORIOS	121 300	123 107	1 807	1,5
Arveja grano verde	1 763	1 806	43	2,4
Arveja grano seco	4 502	4 664	162	3,6
Cebada grano	12 578	11 985	- 593	-4,7
Frijol grano seco	2 169	1 468	- 701	-32,3
Haba grano seco	6 872	6 588	- 284	-4,1
Haba grano verde	1 668	1 749	81	4,9
Maíz amiláceo	19 253	19 145	- 108	-0,6
Maíz amarillo	1 104	1 176	72	6,5
Maíz choclo	2 029	2 181	152	7,5
Oca	2 033	2 105	72	3,5
Olluco	2 784	2 750	- 34	-1,2
Papa	31 302	33 081	1 779	5,7
Quinua	14 204	13 980	- 224	-1,6
Trigo	8 305	8 408	103	1,2
Yuca	841	877	36	4,3
Otros	9 893	11 144	1 251	12,6
CULTIVOS PERMANENTES	1 340	672	- 668	-49,9
Palto	697	181	- 516	-74,0
Café	140	18	- 122	-87,1
Otros	503	473	- 30	-6,0
Total	122 640	123 779	1 139	0,9

1/ Cifras preliminares.

2/ Corresponde al periodo de agosto a abril.

Fuente: Dirección regional de Agricultura de Ayacucho.

Elaboración: BCRP, Sucursal Huancayo. Departamento de Estudios Económicos.

1.2 Sector minería

- La producción minera metálica creció 9,4 por ciento en abril, por la mayor producción de oro (24,7 por ciento) y plata (20,6 por ciento). De otro lado, en el acumulado de enero a abril, el sector se expandió 8,5 por ciento, sustentado en la mayor producción de oro (14,6 por ciento) y plata (15,2 por ciento).
- Es cuanto a participación en el Valor Bruto de Producción (VBP) minero, en el periodo acumulado destacó el oro con 48,9 por ciento, seguido de zinc (26,5 por ciento) y plata (21,5 por ciento).

CUADRO N° 4
AYACUCHO: SECTOR MINERÍA 1/
 (Variación % real respecto a similar periodo del año anterior)

	Estructura ^{2/}		Abril			Enero - Abril			
	2023	2023	2024	Var. %	Contrib. %	2023	2024	Var. %	Contrib. %
Minería Metálica 2/	100,0			9,4	9,4			8,5	8,5
Cobre (TMR)	0,8	52	43	-17,0	-0,2	209	133	-36,4	-0,4
Oro (Kg.R.)	46,8	569	709	24,7	10,4	2 329	2 669	14,6	6,8
Plata (Kg.R.)	20,3	13 888	16 756	20,6	3,8	57 015	65 701	15,2	3,1
Plomo (TMR)	2,7	533	404	-24,2	-0,8	1 557	1 620	4,0	0,1
Zinc (TMR)	29,5	4 669	4 142	-11,3	-3,9	14 981	14 443	-3,6	-1,1
Total 2/	100,0			9,4	9,4			8,5	8,5

1/ Cifras preliminares, en unidades finas recuperables.

2/ A precios de 2007.

Fuente: INEI, MINEM y Perupetro.

Elaboración: BCRP - Sucursal Huancayo. Departamento de Estudios Económicos.

GRÁFICO N° 1
AYACUCHO: CRECIMIENTO DE LA PRODUCCIÓN MINERA
 (Variación % real respecto a similar mes del año anterior)

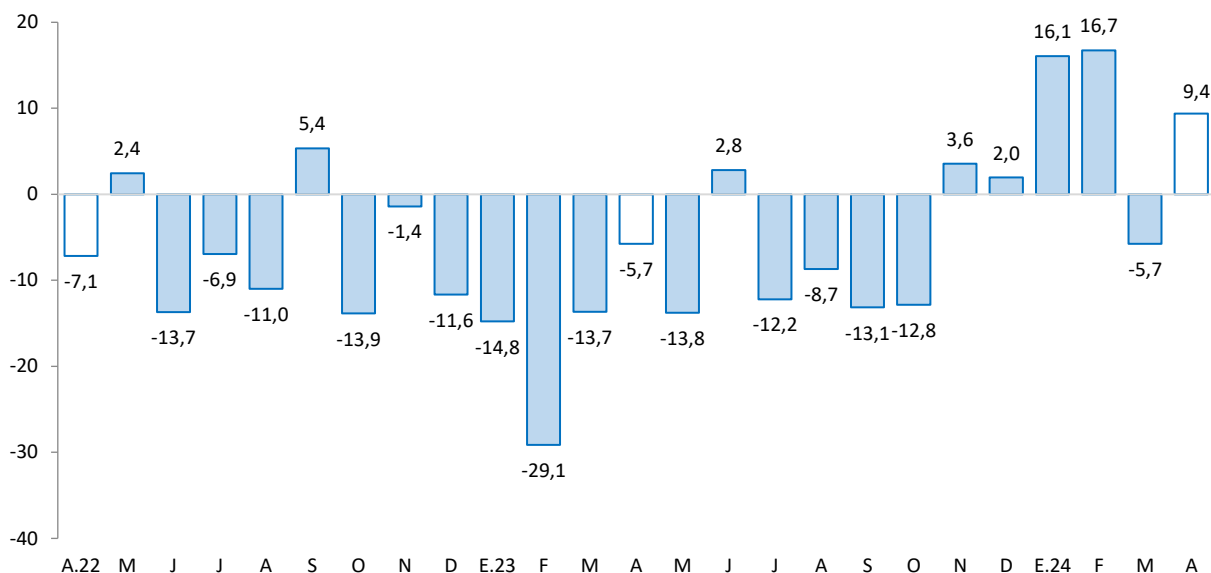

Fuente: INEI, MINEM y Perupetro.

Elaboración: BCRP - Sucursal Huancayo.

2. Otros indicadores sectoriales

2.1 Sector construcción

- Los despachos de cemento disminuyeron 8,1 por ciento en abril frente a similar mes del año previo, debido a la menor ejecución de proyectos de los gobiernos subnacionales.
- De otro lado, los despachos de cemento cayeron en 12,8 por ciento en el acumulado en lo que va del año, por menor ejecución por parte de los gobiernos locales.

GRÁFICO N° 2
AYACUCHO: CRECIMIENTO DEL SECTOR CONSTRUCCIÓN
(Variación % real respecto a similar mes del año anterior)

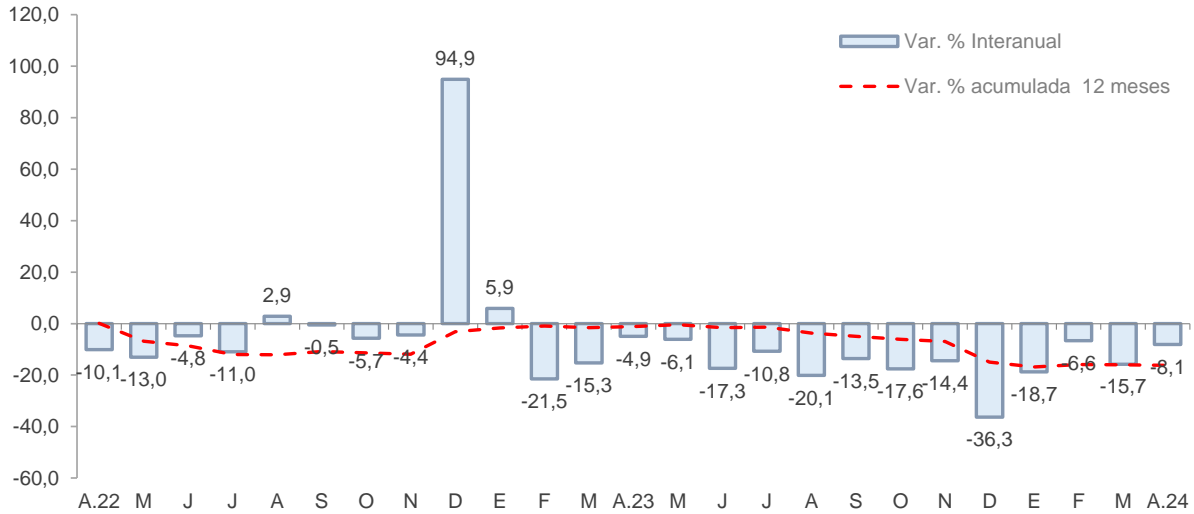

Fuente: UNACEM

Elaboración: BCRP - Sucursal Huancayo.

2.2 Arribos a los establecimientos de hospedaje

- El número de arribos a los establecimientos de hospedaje (45,7 mil) aumentó 45,0 por ciento en marzo, respecto a similar mes del año previo, por las mayores visitas de turistas nacionales (41,9 por ciento). De otro lado, en el acumulado de enero a marzo de 2024, se observó una disminución de 9,2 por ciento, por menores arribos de turistas nacionales (-11,0 por ciento), debido a un efecto base debido a que las festividades de Semana Santa el año pasado se dio a inicios de abril mientras que este año fue a fines de marzo.

GRÁFICO N° 3
AYACUCHO: CRECIMIENTO DE ARRIBOS A ESTABLECIMIENTOS DE HOSPEDAJE
(Variación %)

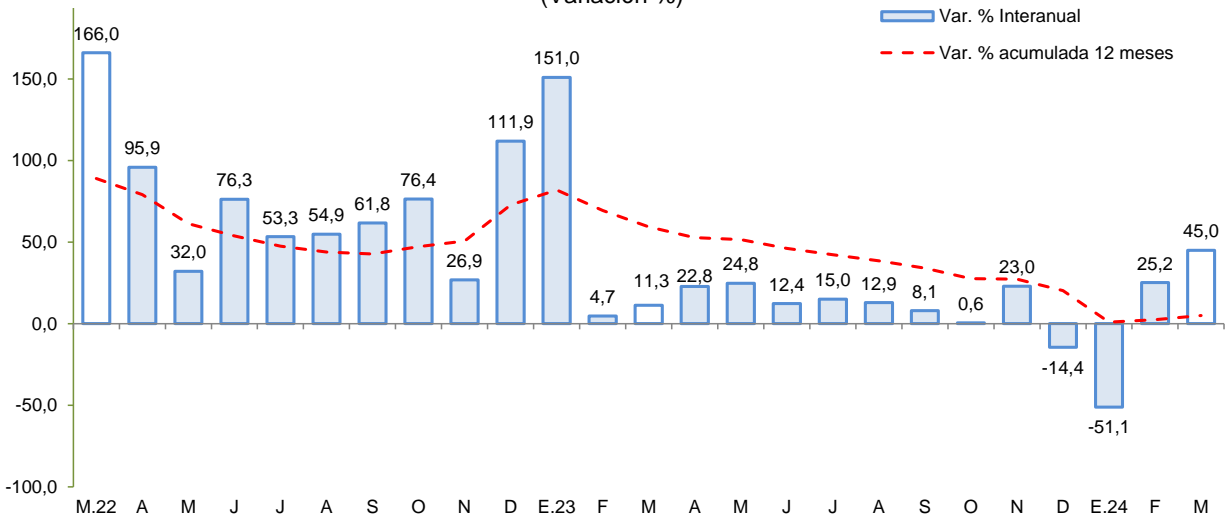

Fuente: MINCETUR

Elaboración: BCRP - Sucursal Huancayo.

II. CRÉDITO Y DEPÓSITOS²

1. Créditos

- Los **créditos** en Ayacucho totalizaron S/ 2 219 millones en marzo, nivel mayor en 0,1 por ciento respecto al mes previo, y en 4,0 por ciento con relación a similar mes del año pasado. Respecto al mes anterior, influenciaron los mayores saldos de Agrobanco (0,8 por ciento) y de las Cajas Rurales (2,4 por ciento). Con relación a marzo de 2023, se expandieron los saldos colocados por el Banco de la Nación (25,3 por ciento), Banca Múltiple (1,4 por ciento) y Cajas Municipales (6,5 por ciento).

CUADRO Nº 5
AYACUCHO: CRÉDITO DIRECTO
(Saldos en millones de soles)

	Estructura %	Saldo en millones de soles con TCF 1/		Tasa de crecimiento (%)	
		Mar-24	Feb-24	Mes	12 Meses
Banco de la Nación	9,1	202	203	0,3	25,3
Agrobanco	1,1	25	25	0,8	-16,9
Banca Múltiple	39,0	872	865	-0,8	1,4
Instituciones No Bancarias	50,8	1 118	1 126	0,7	3,4
Financieras	6,2	137	137	0,0	-3,2
Cajas Municipales	42,3	932	938	0,7	6,5
Cajas Rurales	2,3	50	51	2,4	-23,6
Empresas de Créditos	0,0	0	0	-	-
Arrendamiento Financiero	0,0	0	0	-	-
TOTAL	100,0	2 217	2 219	0,1	4,0
Empresas	63,6	1 414	1 411	-0,2	0,3
Personas	36,4	803	808	0,6	11,2
Consumo	32,2	710	714	0,6	12,8
Hipotecario	4,2	93	93	0,6	0,6
MN	97,7	2 164	2 167	0,1	5,0
ME	2,3	53	52	-1,2	-25,8
ME (Mill. US\$)		14	14	-1,2	-25,8

1/ Se evalúa al tipo de cambio constante de diciembre del 2023 (S/ 3,709 por dólar).

Fuente: SBS y AFP.

Elaboración: BCRP - Sucursal Huancayo. Departamento de Estudios Económicos.

² Los saldos de los créditos y depósitos expresados en moneda extranjera se valúan al tipo de cambio constante a fin de aislar el efecto de la valuación cambiaria sobre los saldos en dicha moneda.

GRÁFICO Nº 4
AYACUCHO: CRECIMIENTO DEL CRÉDITO DIRECTO
(Variación % respecto a similar mes del año anterior)

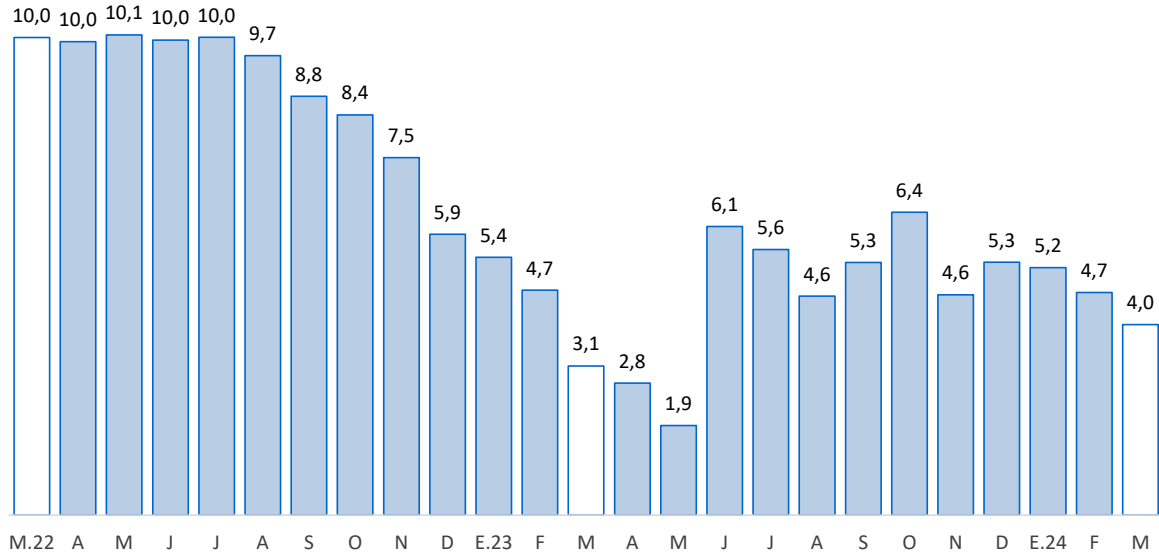

Fuente: SBS y AFP.

Elaboración: BCRP - Sucursal Huancayo.

- Por tipo de moneda, los saldos en moneda nacional crecieron en 0,1 por ciento, mientras que disminuyeron los de moneda extranjera en 1,2 por ciento, en ambos casos con relación al mes previo. En términos interanuales, crecieron los saldos en moneda nacional (5,0 por ciento), no obstante, disminuyeron en moneda extranjera (-25,8 por ciento). El ratio de dolarización se situó en 2,3 por ciento en marzo, nivel menor en 1,0 de punto porcentual en comparación a similar mes del año pasado.
- Respecto a la morosidad, se situó en 7,8 por ciento en enero, siendo mayor a similar mes del año previo en 0,6 de punto porcentual. Los ratios más altos se registraron en la Banca Múltiple (10,9 por ciento) y en Agrobanco (10,4 por ciento).

GRÁFICO Nº 5
AYACUCHO: TASA DE MOROSIDAD 1/ 2/
(En porcentaje)

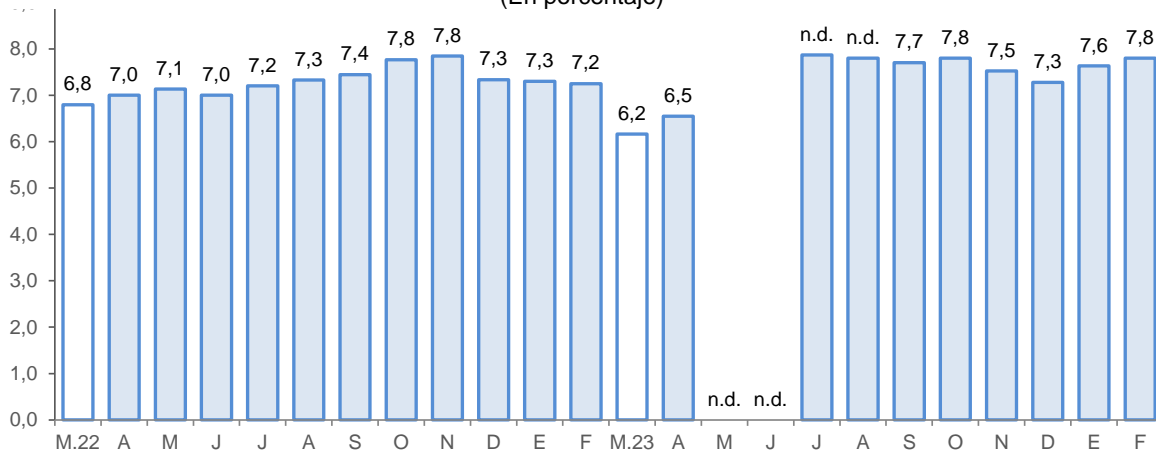

1/ Preliminar.

2/ Morosidad = (créditos vencidos + créditos en cobranza judicial) / colocaciones brutas.

Fuente: SBS y AFP.

Elaboración: BCRP - Sucursal Huancayo.

2. Depósitos

- Los **depósitos** registraron un saldo de S/ 1 720 millones en marzo, nivel menor en 1,5 por ciento respecto al mes anterior, debido a la contracción de los saldos de la Banca Múltiple (-3,2 por ciento) y de las Empresas Financieras (-1,4 por ciento). Interanualmente los depósitos crecieron en 7,2 por ciento, debido a la mayor captación de fondos del Banco de la Nación (12,2 por ciento), Banca Múltiple (3,7 por ciento) y de las Cajas Municipales (6,6 por ciento).
- Según tipo de depósito, en términos interanuales crecieron principalmente los depósitos a plazo (6,5 por ciento) y a la vista (20,3 por ciento). Por tipo de moneda, los depósitos en soles crecieron en 9,6 por ciento, mientras que en moneda extranjera disminuyeron en 19,2 por ciento.

CUADRO N° 6
AYACUCHO: DEPÓSITOS
(Saldos en millones de soles)

	Estructura % Mar-24	Saldo en millones de soles con TCF 1/ Feb-24 Mar-24		Tasa de crecimiento (%) Mes 12 Meses	
Banco de la Nación	37,9	663	652	-1,7	12,2
Banca Múltiple	39,0	693	671	-3,2	3,7
Instituciones No Bancarias	23,1	389	397	2,0	5,7
Financieras	1,2	21	21	-1,4	2,3
Cajas Municipales	21,4	361	369	2,2	6,6
Cajas Rurales	0,4	7	7	2,3	-19,1
TOTAL	100,0	1 745	1 720	-1,5	7,2
Vista	26,0	438	447	2,2	20,3
Ahorro	51,1	916	878	-4,1	1,9
A plazo	22,9	392	395	0,7	6,5
MN	93,8	1 632	1 612	-1,2	9,6
ME	6,2	114	107	-5,7	-19,2
ME (Mill. US\$)		31	29	-5,7	-19,2

1/ Se evalúa al tipo de cambio constante de diciembre del 2023 (S/ 3,709 por dólar).

Fuente: SBS y AFP.

Elaboración: BCRP - Sucursal Huancayo. Departamento de Estudios Económicos.

- La tasa de dolarización se situó en 6,2 por ciento en marzo, nivel menor en 2,1 de punto porcentual respecto a igual mes del año pasado.

GRÁFICO Nº 6
AYACUCHO: CRECIMIENTO DE LOS DEPÓSITOS
(Variación % respecto a similar periodo del año anterior)

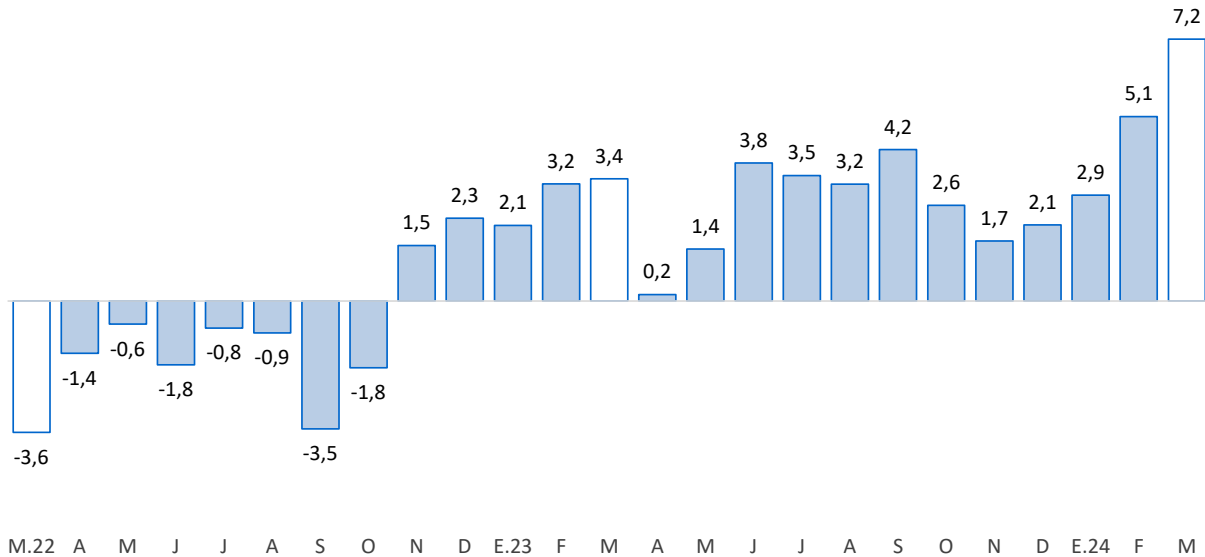

Fuente: SBS y AFP.

Elaboración: BCRP - Sucursal Huancayo.

III. EJECUCIÓN DEL PRESUPUESTO DE GASTOS DEL GOBIERNO GENERAL

1. Ejecución del Presupuesto de Gastos Corrientes

- El gasto corriente no financiero aumentó 11,0 por ciento interanual en términos reales en abril, asociado a los mayores montos devengados en todos los niveles de gobierno, por mayores desembolsos por pago de remuneraciones.

CUADRO Nº 7
AYACUCHO: EJECUCIÓN DEL PRESUPUESTO DE GASTOS CORRIENTES 1/ 2/
(Millones de soles)

	Estructura 2023	Abril			Enero - Abril		
		2023	2024	V% Real	2023	2024	V% Real
Gobierno Nacional	35,0	81	97	17,4	308	316	-0,5
Gobierno Regional	52,0	114	124	6,5	453	509	9,0
Gobiernos Locales	13,0	24	27	10,3	76	86	10,8
Total	100,0	218	248	11,0	837	911	5,7

1/ Preliminar. Información actualizada al 30 de abril del 2024

Fuente: MEF

Elaboración: BCRP - Sucursal Huancayo. Departamento de Estudios Económicos.

- En el acumulado de enero a abril, el gasto se expandió en 5,7 por ciento en términos reales, debido a la mayor ejecución a nivel del Gobierno Regional (9,0 por ciento) y de los gobiernos locales (10,8 por ciento), como efecto de los mayores pagos por remuneraciones y transferencias.

2. Ejecución del Presupuesto de Inversiones

- La inversión pública en Ayacucho correspondiente a los tres niveles de gobierno totalizó S/ 118 millones en abril, mostrando una disminución de 35,3 por ciento respecto de similar mes del año pasado, debido a la menor ejecución a nivel del Gobierno Regional y de los municipios.

CUADRO N° 8
AYACUCHO: EJECUCIÓN DEL PRESUPUESTO DE INVERSIONES 1/ 2/
(Millones de soles)

	Estructura 2023	Abril			Enero - Abril		
		2023	2024	V% Real	2023	2024	V% Real
Gobierno Nacional	17,4	38	43	10,5	66	85	26,9
Gobierno Regional	40,3	70	45	-38,1	136	278	99,3
Gobiernos Locales	42,3	69	30	-57,5	120	96	-21,8
Total	100,0	178	118	-35,3	321	460	39,4

1/ Preliminar. Información actualizada al 30 de abril del 2024

Fuente: MEF

Elaboración: BCRP - Sucursal Huancayo. Departamento de Estudios Económicos.

- Respecto al periodo acumulado, la inversión pública sumó S/ 460 millones registrando un incremento interanual de 39,4 por ciento, principalmente por la expansión en la ejecución a nivel del Gobierno Nacional (26,9 por ciento) y Regional (99,3 por ciento). Por nivel de gobierno, el mayor desembolso en inversiones fue realizado por el Gobierno Regional con una participación de 61 por ciento.

GRÁFICO N° 7
AYACUCHO: CRECIMIENTO DE LA EJECUCIÓN DEL PRESUPUESTO DE INVERSIONES
(Variación % real)

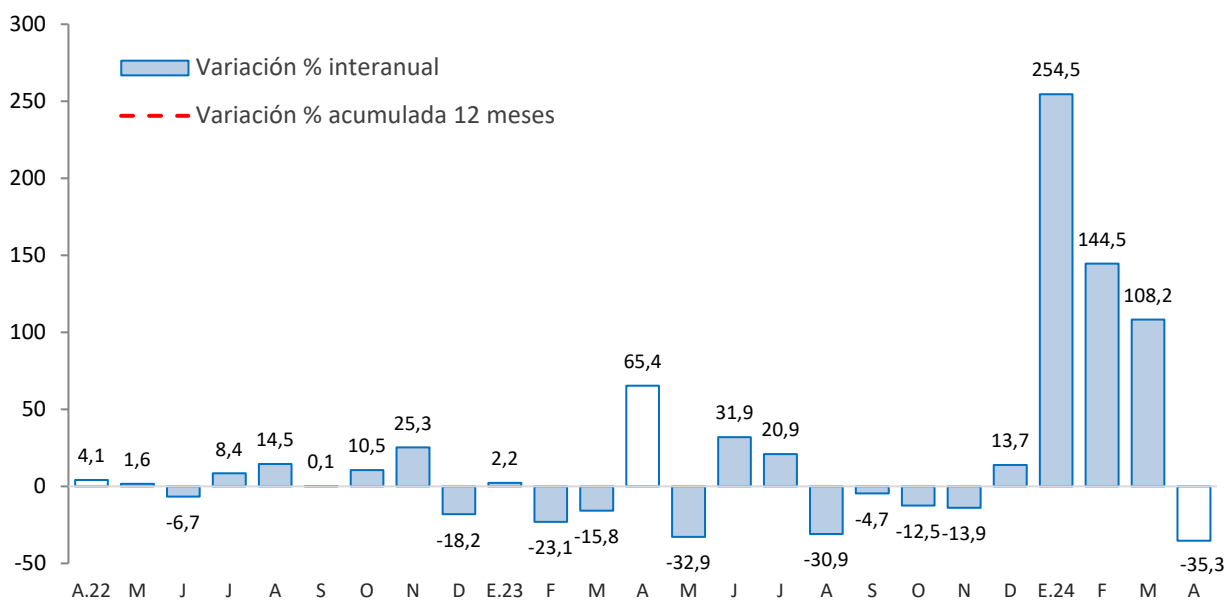

Fuente: MEF

Principales proyectos

- Entre los principales proyectos que se ejecutaron en lo que va del año, destacaron en el Gobierno Nacional: “Reemplazo de 12 puentes en el corredor vial ruta 28A San Clemente - Ayacucho” con S/ 12,2 millones de gasto; “Mejoramiento del camino vecinal Emp. PE-32a (Dv. puente Cangallo), Huambo, provincia de Víctor Fajardo” con S/ 7,0 millones en gasto devengado; y “Creación de electrificación rural integral en el distrito de los Morochucos de la provincia Cangallo” con S/ 1,8 millones de gasto
- En el Gobierno Regional, “Mejoramiento y ampliación de los servicios de salud del hospital de apoyo de Puquio, provincia de Lucanas” con S/ 65,6 millones de gasto; “Mejoramiento de la carretera Luricocha - Paccchancca, en la provincia de Huanta” con S/ 17,1 millones de gasto; y “Mejoramiento de la capacidad resolutive del Hospital De Apoyo San Francisco en Ayna, provincia de La Mar” con S/ 9,8 millones de gasto.
- En los gobiernos locales, “Mejoramiento y rehabilitación del camino vecinal tramo: Santa Rosa de Araujo - Nuevo Progreso – Challhuan, distrito de Santillana, provincia de Huanta” con un devengado de S/ 7,3 millones; “Mejoramiento y ampliación de caminos vecinales en la provincia de Huamanga” con un gasto devengado de S/ 2,5 millones; y “Adquisición de tractor de orugas y camión compactador; en la unidad de gestión de residuos sólidos de la municipalidad provincial de Huamanga” con S/ 2,4 millones de devengado.

IV. ANEXOS



ANEXO 1

AYACUCHO: PRODUCCIÓN AGROPECUARIA 1/
(En toneladas)

	2023										2024				
	ABR	MAY	JUN	JUL	AGO	SET	OCT	NOV	DIC	ENE	FEB	MAR	ABR		
TOTAL AGRÍCOLA	227 749	340 807	297 216	84 525	39 315	37 367	37 594	40 593	52 968	66 916	115 315	219 033	294 775	TOTAL AGRICOLA	
Ajo	143	220	612	1 057	111	61	41	74	77	22	0	75	107	Ajo	
Alfalfa	24 990	21 991	21 344	20 740	19 724	20 687	22 205	23 578	35 485	27 610	27 479	30 387	25 184	Alfalfa	
Arveja grano seco	467	2 931	3 186	586	0	0	9	0	0	0	2	18	1 909	Arveja grano seco	
Arveja grano verde	993	264	86	79	90	74	202	185	160	984	1 808	1 682	972	Arveja grano verde	
Cacao	230	372	547	871	577	554	4	0	0	0	0	0	206	Cacao	
Café	68	215	297	314	249	303	1	0	0	0	0	0	36	Café	
Cebada grano	571	4 808	12 773	4 589	131	9	0	7	0	0	4	0	742	Cebada grano	
Cebolla	469	399	474	239	0	41	127	10	0	49	368	337	385	Cebolla	
Frijol grano seco	77	756	1 438	264	63	20	8	0	0	0	0	2	351	Frijol grano seco	
Haba grano seco	998	2 783	5 871	1 552	0	0	0	0	0	0	0	29	1 004	Haba grano seco	
Haba grano verde	1 011	582	163	12	0	27	163	138	232	618	1 725	2 129	1 238	Haba grano verde	
Maíz amarillo duro	166	150	180	87	0	0	0	0	0	426	787	642	241	Maíz amarillo duro	
Maíz amiláceo	1 778	6 313	18 897	5 184	16	0	0	0	0	0	86	156	1 282	Maíz amiláceo	
Maíz choclo	2 376	1 631	172	229	58	23	66	319	223	1 099	3 595	4 826	4 034	Maíz choclo	
Mashua	1 081	4 233	4 454	1 414	0	0	0	0	0	0	0	142	906	Mashua	
Melocotón	711	9	0	0	2	0	0	0	0	626	1 353	1 757	403	Melocotón	
Naranja	563	709	333	62	127	2	0	0	20	34	51	191	410	Naranja	
Oca	1 464	6 066	4 354	683	0	0	0	0	64	0	0	282	1 806	Oca	
Olluco	1 960	7 599	8 932	1 460	0	0	0	0	168	0	0	443	1 580	Olluco	
Palta	9 665	2 481	1 646	1 228	1 690	1 479	1 195	1 883	2 562	1 639	7 858	12 000	9 500	Palta	
Papa	141 541	203 535	134 213	15 029	342	133	692	2 445	1 641	16 396	48 020	129 166	194 361	Papa	
Papaya	56	58	51	49	39	42	50	51	72	89	85	52	45	Papaya	
Piña	0	0	0	0	0	0	17	16	25	0	0	0	0	Piña	
Plátano	142	142	138	127	97	97	207	326	463	310	240	228	174	Plátano	
Quinua	4 878	10 628	8 410	761	4	0	0	68	0	773	1 024	1 916	10 781	Quinua	
Trigo	115	1 089	8 821	5 503	422	28	0	0	0	0	0	0	337	Trigo	
Tuna	5 600	202	0	0	0	1	1	34	225	2 693	6 142	6 097	1 346	Tuna	
Yuca	1 315	928	994	941	643	710	600	561	783	709	984	1 138	717	Yuca	
Zapallo	128	56	290	148	10	0	54	0	0	0	68	94	129	Zapallo	
TOTAL PECUARIO	8 078	8 106	7 095	6 347	5 145	3 957	3 749	3 470	4 268	4 112	4 785	7 230	7 916	TOTAL PECUARIO	
Carne 2/	1 830	1 807	1 684	1 866	1 693	1 460	1 410	1 418	1 847	1 461	1 432	1 716	1 834	Carne 2/	
Carne de ovino 2/	161	167	161	162	136	135	145	133	165	117	125	150	162	Carne de ovino 2/	
Carne de porcino 2/	289	287	267	282	253	226	214	227	301	223	222	275	290	Carne de porcino 2/	
Carne de vacuno 2/	1 174	1 151	1 056	1 218	1 119	945	884	890	1 152	949	925	1 126	1 178	Carne de vacuno 2/	
Leche de vacuno	6 068	6 170	5 335	4 406	3 377	2 444	2 284	1 994	2 351	2 603	3 305	5 394	5 909	Leche de vacuno	

1/ Información preliminar.

2/ Peso neto.

Fuente: MINAGRI

Elaboración: BCRP - Sucursal Huancayo.



ANEXO 2

AYACUCHO: SUPERFICIE SEMBRADA 1/
(En hectáreas)

CULTIVO	2022-2023				2023-2024									CULTIVO
	ABR	MAY	JUN	JUL	AGO	SET	OCT	NOV	DIC	ENE	FEB	MAR	ABR	
Ajo	9	6	14	9	15	73	83	121	32	28	20	5	0	Ajo
Arroz cáscara	0	0	0	0	0	0	0	0	0	0	0	0	0	Arroz cáscara
Arveja grano seco	28	0	0	0	2	303	988	2 072	1 161	122	16	0	0	Arveja grano seco
Arveja grano verde	1	37	42	42	250	462	422	388	183	45	16	23	17	Arveja grano verde
Cacao	0	0	0	0	0	0	0	0	0	0	0	0	0	Cacao
Café	0	0	0	0	0	0	0	10	8	0	0	0	0	Café
Cebada grano	0	0	0	0	2	9	390	4 141	5 138	2 119	182	4	0	Cebada grano
Cebolla	4	4	5	19	43	45	28	24	14	3	4	4	3	Cebolla
Frijol grano seco	0	4	0	0	0	60	232	552	401	195	16	12	0	Frijol grano seco
Haba grano seco	0	0	0	0	100	749	2 559	2 464	706	10	0	0	0	Haba grano seco
Haba grano verde	0	35	42	53	213	479	561	367	73	21	25	10	0	Haba grano verde
Maíz amarillo duro	0	0	0	0	4	236	426	379	106	22	3	0	0	Maíz amarillo duro
Maíz amiláceo	0	0	0	0	157	1 776	6 442	7 909	2 700	76	5	0	80	Maíz amiláceo
Maíz choclo	4	5	7	60	307	579	841	327	89	27	2	9	0	Maíz choclo
Oca	0	0	0	3	85	319	847	766	79	9	0	0	0	Oca
Olluco	0	21	0	0	78	386	1 087	1 066	133	0	0	0	0	Olluco
Palto	0	0	1	0	23	8	128	9	5	8	0	0	0	Palto
Papa	15	40	131	130	1 525	3 656	11 754	12 012	3 839	180	22	0	93	Papa
Quinua	0	34	61	10	386	1 113	4 193	5 988	2 262	38	0	0	0	Quinua
Tomate	2	8	4	7	0	7	18	15	4	15	2	0	13	Tomate
Trigo	0	0	0	0	0	5	343	3 003	3 499	1 426	132	0	0	Trigo
Yuca	7	3	0	0	1	229	333	298	2	6	5	3	0	Yuca
Zanahoria	1	1	4	1	9	14	31	44	7	4	3	0	1	Zanahoria
Zapallo	0	0	0	1	3	4	5	11	16	4	0	2	0	Zapallo

1/ Cifras preliminares.

Fuente: DIA - Ayacucho

Elaboración: BCRP - Sucursal Huancayo.



ANEXO 3

AYACUCHO: PRODUCCIÓN MINERA 1/

	2023										2024				
	ABR	MAY	JUN	JUL	AGO	SET	OCT	NOV	DIC		ENE	FEB	MAR	ABR	
MINERÍA METÁLICA															MINERÍA METÁLICA
Cobre (TMR)	52	50	31	44	32	35	28	37	51		25	30	35	43	Cobre (TMR)
Oro (Gr.R)	568 582	581 005	633 503	641 413	626 496	735 191	641 901	769 680	820 999		780 373	614 451	565 628	708 816	Oro (Gr.R)
Plata (Kg.R)	13 888	14 798	16 058	15 912	16 799	17 098	16 106	17 382	17 062		20 640	12 996	15 309	16 756	Plata (Kg.R)
Plomo (TMR)	533	582	454	556	388	455	502	471	464		390	358	468	404	Plomo (TMR)
Zinc (TMR)	4 669	4 737	4 033	3 833	3 909	4 719	3 159	4 434	5 028		2 920	3 373	4 008	4 142	Zinc (TMR)

Fuente: INEI, MINEM y Perupetro

ANEXO 4

AYACUCHO: INGRESOS CORRIENTES DEL GOBIERNO CENTRAL
(Millones de soles)

	2023										2024				
	ABR	MAY	JUN	JUL	AGO	SET	OCT	NOV	DIC		ENE	FEB	MAR	ABR	
I. INGRESOS TRIBUTARIOS	12,8	14,1	12,5	14,7	14,8	14,9	15,4	16,0	18,4		22,0	13,9	13,6	15,7	I. INGRESOS TRIBUTARIOS
1). Impuesto a la Renta	5,3	5,2	5,2	5,5	5,6	6,0	5,4	5,5	6,6		7,3	6,1	5,6	7,3	1). Impuesto a la Renta
Personas Naturales	2,2	3,5	3,3	3,2	3,0	3,4	3,2	3,2	4,1		4,5	4,2	3,4	3,8	Personas Naturales
Personas Jurídicas	1,0	1,2	1,2	1,4	1,9	2,2	1,9	2,1	2,0		2,7	1,7	1,7	1,5	Personas Jurídicas
Regularización	2,0	0,4	0,7	1,0	0,7	0,4	0,3	0,2	0,4		0,2	0,2	0,4	1,9	Regularización
2). Impuesto a las Importaciones	0,0	0,0	0,0	0,0	0,0	0,0	0,0	0,0	0,0		0,0	0,0	0,0	0,0	2). Impuesto a las Importaciones
3). Impuesto General a las Ventas (IGV)	4,7	5,8	4,4	5,7	5,6	5,2	6,0	6,3	7,6		8,7	4,7	5,1	4,6	3). Impuesto General a las Ventas (IGV)
Operaciones Internas	4,7	5,8	4,4	5,7	5,6	5,2	6,0	6,3	7,6		8,7	4,7	5,1	4,6	Operaciones Internas
Operaciones Externas	0,0	0,0	0,0	0,0	0,0	0,0	0,0	0,0	0,0		0,0	0,0	0,0	0,0	Operaciones Externas
4). Impuesto Selectivo al Consumo (ISC)	0,0	0,0	0,0	0,0	0,0	0,0	0,0	0,0	0,0		0,0	0,0	0,0	0,0	4). Impuesto Selectivo al Consumo (ISC)
5). Régimen Mype Tributario	1,0	1,3	1,4	1,6	1,9	2,0	2,2	2,3	2,2		3,4	1,5	1,5	1,5	5). Régimen Mype Tributario
6). Otros Ingresos Tributarios	1,8	1,9	1,5	1,9	1,7	1,7	1,8	1,8	2,1		2,7	1,6	1,5	2,3	6). Otros Ingresos Tributarios
II. INGRESOS NO TRIBUTARIOS	0,3	0,4	0,4	0,1	0,4	0,9	0,2	1,0	0,3		0,4	0,6	0,1	0,1	II. INGRESOS NO TRIBUTARIOS
TOTAL INGRESOS (I+II)	13,1	14,5	12,9	14,9	15,2	15,9	15,7	17,0	18,7		22,4	14,5	13,8	15,9	TOTAL INGRESOS (I+II)

Fuente: SUNAT

Elaboración: BCRP - Sucursal Huancayo.



ANEXO 5

AYACUCHO: EJECUCIÓN DEL PRESUPUESTO DE GASTOS DEL GOBIERNO NACIONAL 1/ (Millones de soles)

	2023									2024				
	ABR	MAY	JUN	JUL	AGO	SET	OCT	NOV	DIC	ENE	FEB	MAR	ABR	
<u>I. GASTOS CORRIENTES</u>	81	94	78	66	87	68	93	99	146	45	66	108	97	<u>I. GASTOS CORRIENTES</u>
Remuneraciones	15	17	18	19	16	18	17	20	25	26	26	27	26	Remuneraciones
Bienes y servicios	21	27	27	26	28	34	26	63	86	6	12	13	18	Bienes y servicios
Transferencias 2/	45	50	34	21	43	16	49	16	35	12	28	68	53	Transferencias 2/
<u>II. GASTOS DE CAPITAL</u>	38	30	24	26	11	19	58	26	42	9	17	17	43	<u>II. GASTOS DE CAPITAL</u>
Formación bruta de capital	38	27	24	20	10	18	51	22	41	9	17	17	43	Formación bruta de capital
Otros gastos de capital 3/	0	3	0	6	1	0	6	3	1	0	0	0	0	Otros gastos de capital 3/
<u>III. GASTO NO FINANCIERO TOTAL (I+II)</u>	119	124	102	92	98	87	151	124	188	54	83	124	140	<u>III. GASTO NO FINANCIERO TOTAL (I+II)</u>

1/ Preliminar. Información actualizada al 30 de abril del 2024

2/ Incluye el pago de pensiones, donaciones y otros gastos corrientes.

3/ Incluye donaciones y transferencias.

Fuente: MEF

Elaboración: BCRP - Sucursal Huancayo. Departamento de Estudios Económicos.

ANEXO 6

AYACUCHO: EJECUCIÓN DEL PRESUPUESTO DE GASTOS DEL GOBIERNO REGIONAL 1/
(Millones de soles)

	2023									2024				
	ABR	MAY	JUN	JUL	AGO	SET	OCT	NOV	DIC	ENE	FEB	MAR	ABR	
<u>I. GASTOS CORRIENTES</u>	114	123	157	131	119	119	124	132	188	152	120	112	124	<u>I. GASTOS CORRIENTES</u>
Remuneraciones	88	88	90	94	87	89	89	99	117	147	112	101	111	Remuneraciones
Bienes y servicios	21	31	30	27	26	25	31	29	64	1	4	6	9	Bienes y servicios
Transferencias 2/	5	4	37	10	5	5	4	4	6	5	4	6	4	Transferencias 2/
<u>II. GASTOS DE CAPITAL</u>	70	15	58	91	34	47	48	53	162	27	55	152	49	<u>II. GASTOS DE CAPITAL</u>
Formación bruta de capital	70	15	58	91	34	47	48	53	162	27	55	152	45	Formación bruta de capital
Otros gastos de capital 3/	0	0	0	0	0	0	0	0	0	0	0	0	5	Otros gastos de capital 3/
<u>III. GASTO NO FINANCIERO TOTAL (I+II)</u>	184	138	215	222	153	165	172	184	350	179	175	264	173	<u>III. GASTO NO FINANCIERO TOTAL (I+II)</u>

1/ Preliminar. Información actualizada al 30 de abril del 2024

2/ Incluye el pago de pensiones, donaciones y otros gastos corrientes.

3/ Incluye donaciones y transferencias.

Fuente: MEF

Elaboración: BCRP - Sucursal Huancayo. Departamento de Estudios Económicos.

ANEXO 7

AYACUCHO: EJECUCIÓN DEL PRESUPUESTO DE GASTOS DE LOS GOBIERNOS LOCALES 1/ (Millones de soles)

	2023									2024				
	ABR	MAY	JUN	JUL	AGO	SET	OCT	NOV	DIC	ENE	FEB	MAR	ABR	
<u>I. GASTOS CORRIENTES</u>	24	31	34	46	44	30	34	31	60	11	23	25	27	<u>I. GASTOS CORRIENTES</u>
Remuneraciones	5	5	4	7	5	5	5	6	9	7	11	9	10	Remuneraciones
Bienes y servicios	17	23	27	34	35	21	23	19	40	3	11	14	15	Bienes y servicios
Transferencias 2/	2	3	3	5	4	4	5	6	11	1	1	1	3	Transferencias 2/
<u>II. GASTOS DE CAPITAL</u>	70	34	73	44	60	65	65	60	160	9	27	30	32	<u>II. GASTOS DE CAPITAL</u>
Formación bruta de capital	69	34	72	43	58	62	65	60	160	9	27	30	30	Formación bruta de capital
Otros gastos de capital 3/	1	0	1	1	1	3	0	0	0	0	0	0	2	Otros gastos de capital 3/
<u>III. GASTO NO FINANCIERO TOTAL (I+II)</u>	94	66	107	90	104	95	99	90	220	20	51	55	59	<u>III. GASTO NO FINANCIERO TOTAL (I+II)</u>

1/ Preliminar. Información actualizada al 30 de abril del 2024

2/ Incluye el pago de pensiones, donaciones y otros gastos corrientes.

3/ Incluye donaciones y transferencias.

Fuente: MEF

Elaboración: BCRP - Sucursal Huancayo. Departamento de Estudios Económicos.

ANEXO 8

AYACUCHO: MOROSIDAD
(En porcentajes)

	2023												2024		
	ENE	FEB	MAR	ABR	MAY	JUN	JUL	AGO	SET	OCT	NOV	DIC	ENE	FEB	
I. BANCA MÚLTIPLE	9,1	8,9	6,8	7,3	-	-	10,1	10,5	10,4	10,5	10,8	10,6	11,0	10,9	I. BANCA MÚLTIPLE
II. INSTITUCIONES NO BANCARIAS															II. INSTITUCIONES NO BANCARIAS
Empresas Financieras	7,7	7,5	7,2	7,6	-	-	8,8	8,6	8,6	9,3	9,0	9,1	9,4	9,5	Empresas Financieras
Cajas Municipales	5,5	5,7	5,5	5,9	-	-	6,3	6,1	5,7	5,6	5,2	4,9	5,4	5,8	Cajas Municipales
Cajas Rurales	12,0	11,9	11,7	12,2	-	-	9,8	6,3	9,9	11,3	6,4	7,3	8,3	8,6	Cajas Rurales
Edpymes	-	-	-	-	-	-	-	-	-	-	-	-	-	-	Edpymes
III. ENTIDADES ESTATALES															III. ENTIDADES ESTATALES
Banco de la Nación 1/	3,0	3,0	2,8	2,8	-	-	2,6	2,6	2,7	2,8	2,9	2,5	2,5	2,4	Banco de la Nación 1/
Agrobanco 2/	12,3	10,0	10,0	10,1	-	-	12,2	13,1	13,1	13,7	12,2	10,2	10,1	10,4	Agrobanco 2/
Total	7,3	7,2	6,2	6,5	-	-	7,9	7,8	7,7	7,8	7,5	7,3	7,6	7,8	Total

1/ Sólo considera los créditos de consumo e hipotecario

2/ No considera los créditos a las demás empresas del sector.

Fuente: SBS y AFP.

Elaboración: BCRP - Sucursal Huancayo.

