



**BANCO CENTRAL DE RESERVA DEL PERÚ**

# **Junín: Síntesis de Actividad Económica - Noviembre 2024 -**

**Departamento de Estudios Económicos  
Sucursal Huancayo**

Enero 2025

### Actividad Primaria

- El **sector agropecuario** experimentó un crecimiento interanual del 0,9 por ciento en noviembre, impulsado por la mayor oferta en la producción agrícola. Entre enero y noviembre creció en 5,8 por ciento, atribuible al subsector agrícola.
- La **actividad minera** registró un incremento interanual de 19,6 por ciento en noviembre, en comparación con el mismo mes del año anterior, debido a una mayor producción de cobre y molibdeno. El resultado del mes contrarrestó la reducción interanual del 5,8 por ciento entre enero y noviembre, atribuida a una menor producción de cobre, molibdeno, plomo y zinc.

### Otros Indicadores de Actividad Económica

- Los **despachos locales de cemento** en Junín registraron un incremento del 23,1 por ciento en comparación con el mismo mes del año anterior. Este aumento se atribuyó a una mayor inversión pública, así como a la inversión privada. El resultado del mes contribuyó al aumento del 4,7 por ciento en el acumulado entre enero y noviembre, en comparación con el mismo período del año precedente.
- El **crédito directo total** en Junín, al cierre de noviembre (S/ 8 485 millones, calculado con tipo de cambio fijo), se incrementó en 0,1 por ciento en comparación con el mismo mes del año pasado y en 1,0 por ciento en relación con el mes anterior. El aumento interanual se debió al incremento del crédito dirigido a los segmentos empresarial e hipotecario.
- La **inversión pública** de los tres niveles de gobierno alcanzó S/ 221 millones al cierre de noviembre, lo que representó un incremento del 23,0 por ciento, en comparación con el mismo mes del año anterior. El desempeño del mes contribuyó a una expansión acumulada entre enero y noviembre del 31,9 por ciento, respecto al mismo período del año anterior, impulsada por mayores desembolsos en los gobiernos Nacional y Regional.

#### Junín: Otros indicadores de actividad económica

(Variación % respecto a similar mes del año anterior)

	Jun.24	Jul.24	Ago.24	Set.24	Oct.24	Nov.24
Despachos de cemento	↓ -9,5	↑ 11,5	↑ 12,0	↑ 12,0	↑ 26,3	↑ 23,1
Crédito total <sup>2/</sup>	↓ -0,2	↓ -1,3	↓ -0,5	↓ -0,7	↓ -0,7	↑ 0,1
Crédito de consumo <sup>2/</sup>	↑ 0,2	↓ -1,5	↓ -1,0	↓ -3,1	↓ -2,9	↓ -1,3
Crédito hipotecario <sup>2/</sup>	↑ 3,0	↑ 1,4	↑ 1,0	↑ 0,9	↑ 0,5	↑ 1,3
Inversión pública <sup>1/</sup>	↓ -9,0	↑ 40,6	↑ 27,1	↑ 33,0	↑ 40,1	↑ 23,0

1/ En términos reales.

2/ En términos nominales, con tipo de cambio fijo.

Fuentes: UNACEM, SBS y AFP y MEF.

La actividad agropecuaria se expandió en 0,9 por ciento en noviembre, respecto de igual mes del año previo, ante la mayor oferta agrícola. Entre enero y noviembre observó una expansión interanual de 5,8 por ciento.

**Junín: Producción de principales productos agropecuarios 1/**  
(Miles de toneladas)

	Estructura <sup>2/</sup>	Noviembre			Enero - Noviembre		
	2023	2023	2024	Var%	2023	2024	Var%
<b>AGRÍCOLA <sup>2/</sup></b>	<b>85,7</b>			<b>1,4</b>			<b>7,1</b>
<b>Orientada al mercado interno <sup>2/</sup></b>	<b>53,9</b>			<b>-0,6</b>			<b>9,7</b>
Papa	10,5	6,3	6,6	5,8	409,2	483,6	18,2
Piña	9,0	36,2	36,6	1,0	404,2	408,4	1,0
Naranja	7,2	22,4	22,6	1,0	286,5	291,5	1,8
Plátano	4,1	19,4	19,4	0,0	202,3	203,4	0,5
Palta	4,2	9,8	10,3	5,2	55,9	58,6	5,0
Maíz Choclo	3,0	0,0	0,1	411,5	99,5	113,8	14,3
Mandarina	2,5	0,9	0,9	0,4	61,9	64,0	3,4
Yuca	2,3	16,6	15,7	-5,5	110,9	98,5	-11,2
Arveja Grano Verde	1,5	1,4	1,2	-9,1	29,7	35,0	17,8
Maíz Amiláceo	0,8	0,0	0,0	-	11,6	20,3	75,8
<b>Orientada al mercado externo y agroindustria <sup>2/</sup></b>	<b>29,0</b>			<b>13,7</b>			<b>2,4</b>
Café	17,4	0,0	0,0	-	66,8	67,4	0,9
Cacao	9,2	1,2	1,3	10,7	32,4	34,0	5,0
Jengibre (kion)	1,1	7,3	8,5	16,7	45,5	38,7	-15,0
Maíz A. Duro	0,7	0,5	0,7	35,6	18,7	21,4	14,4
<b>Pastos Forrajeros <sup>2/</sup></b>	<b>2,8</b>			<b>2,6</b>			<b>9,5</b>
<b>PECUARIO <sup>2/</sup></b>	<b>14,3</b>			<b>-0,8</b>			<b>-2,1</b>
Vacuno*	3,9	1,4	1,3	-6,7	15,1	13,7	-9,1
Leche	2,8	5,1	5,3	3,2	56,0	57,2	2,3
Ave*	2,5	1,0	1,0	-1,7	10,9	10,6	-3,1
Ovino*	2,3	0,7	0,7	-1,6	8,0	8,1	0,9
Porcino*	1,5	0,7	0,7	1,3	7,2	7,3	2,1
<b>TOTAL</b>	<b>100,0</b>			<b>0,9</b>			<b>5,8</b>

1/ Cifras preliminares.

2/ Calculado a precios de 2007.

\* Peso de animal vivo.

Fuente: MIDAGRI

Elaboración: BCRP - Sucursal Huancayo. Departamento de Estudios Económicos.

- El **subsector agrícola** registró un incremento interanual del 1,4 por ciento, principalmente en la oferta destinada al mercado externo y la agroindustria, que aumentó un 13,7 por ciento interanual. Este crecimiento se debió a una mayor producción de jengibre, maíz amarillo duro y cacao. En contraste, la oferta destinada al mercado interno se redujo en 0,6 por ciento interanual, a causa de una menor disponibilidad de arveja grano verde y yuca.
- El resultado agrícola del mes influyó para que se registre una expansión interanual de 7,1 por ciento entre enero y noviembre, respecto de igual lapso del año previo.
- La **producción pecuaria** registró una reducción del 0,8 por ciento durante el mes, impulsado por la menor producción de huevo y carnes de vacuno, ave, ovino, llama y alpaca. Entre enero y noviembre se reportó una disminución del 2,1 por ciento en comparación con el mismo período del año anterior.

La producción minera creció interanualmente en 19,6 por ciento en noviembre, debido a una mayor producción de cobre y molibdeno. El resultado del mes contrarrestó la reducción interanual del 5,8 por ciento entre enero y noviembre.

## Junín: Producción Minera 1/

(Var. % real respecto al mismo periodo del año anterior)

	Estructura <sup>2/</sup>	Noviembre			Enero - Noviembre		
		2023	2024	Var. %	2023	2024	Var. %
<b>Minería Metálica 2/</b>	<b>100,0</b>			<b>19,6</b>			<b>-5,8</b>
Cobre (TMR)	56,6	15 178	20 567	35,5	170 367	169 485	-0,5
Molibdeno (TMR)	3,6	59	86	46,3	1 095	871	-20,4
Oro (Kg.R.)		0	0	-	0	0	-
Plata (Kg.R.)	9,7	40 606	40 591	0,0	411 922	419 403	1,8
Plomo (TMR)	3,3	3 111	2 312	-25,7	31 399	26 540	-15,5
Zinc (TMR)	26,9	16 961	16 347	-3,6	207 470	173 694	-16,3
<b>Total 2/</b>	<b>100,0</b>			<b>19,6</b>			<b>-5,8</b>

1/ Cifras preliminares, en unidades finas recuperables.

2/ A precios de 2007.

Fuente: INEI, MINEM y Perupetro.

Elaboración: BCRP - Sucursal Huancayo. Departamento de Estudios Económicos.

- La **actividad minera metálica** observó un incremento de 19,6 por ciento en noviembre, respecto de igual mes del año anterior, ante la mayor producción de cobre y molibdeno en las empresas Chinalco, Volcan Compañía Minera y Minera Chungar.
- El resultado del mes contrarrestó para la disminución de 5,8 por ciento entre enero y noviembre, en comparación con el mismo período del año anterior, debido a una menor oferta de cobre, molibdeno, plomo y zinc.

## Junín: Crecimiento de la producción minera 1/

(Var.% real respecto a similar mes del año anterior)

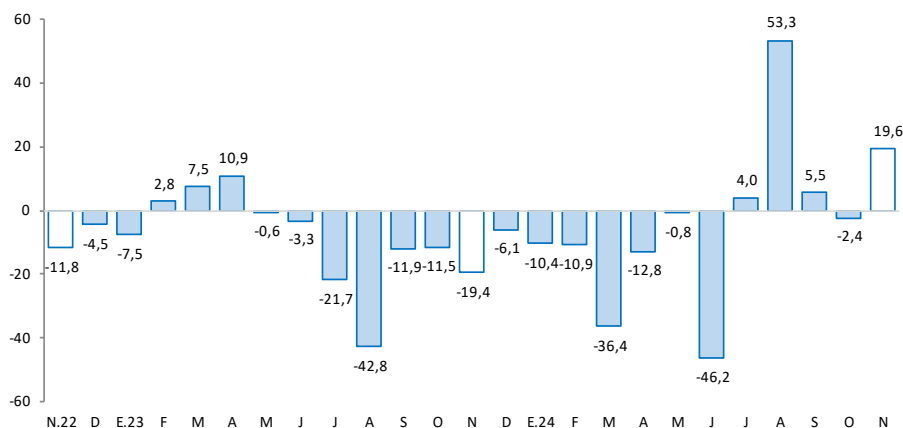

1/ Estimado a precios de 2007

Fuente: MINEM

Los despachos locales de cemento en Junín aumentaron interanualmente en 23,1 por ciento en noviembre; en tanto que, entre enero y noviembre se incrementó en 4,7 por ciento. En ambos casos se asoció a mayores inversiones públicas y recuperación de la inversión privada.

## Junín: Despachos de cemento

(Var.% con respecto a similar mes del año anterior)

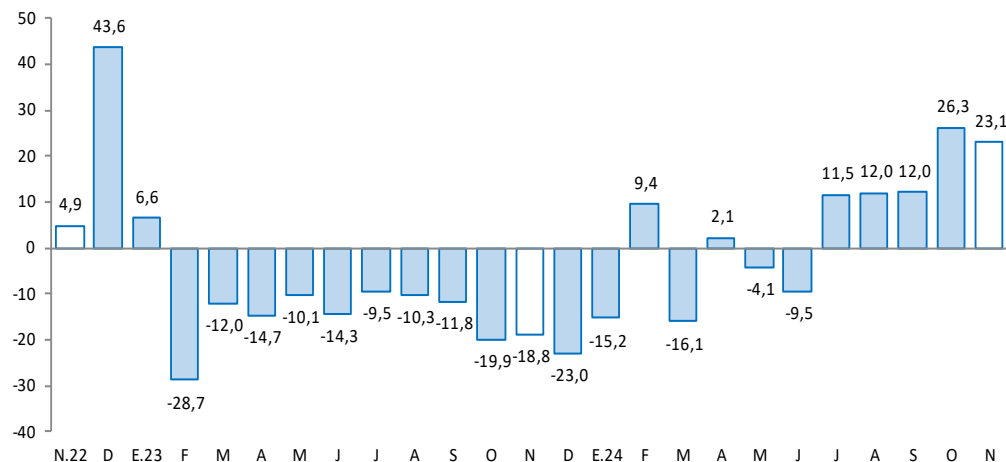

Fuente: UNACEM.

Elaboración: BCRP - Sucursal Huancayo. Departamento de Estudios Económicos

- Los **despachos locales de cemento** en Junín aumentaron en 23,1 por ciento en noviembre, en comparación con el mismo mes del año anterior. Este resultado se vinculó a un incremento de la inversión pública, así como a la recuperación de la inversión privada.
- El resultado de noviembre contribuyó para el incremento de 4,7 por ciento entre enero y noviembre, en comparación con el mismo período del año anterior, debido principalmente al aumento de la inversión pública.

El crédito total en noviembre (S/ 8 485 millones) se incrementó en 0,1 por ciento de forma interanual, y en 1,0 por ciento respecto al mes previo. Comparado al año anterior, la expansión se debió a mayores créditos para el segmento empresarial e hipotecario.

## Junín: Crédito Directo

(Saldos a fin de periodo, en millones de soles, con Tipo de Cambio Fijo)

	Estructura % Nov-24	Saldo en millones de soles con TCF 1/		Tasa de crecimiento (%)	
		Oct-24	Nov-24	Mes	12 Meses
Banco de la Nación <sup>2/</sup>	4,4	370	375	1,5	14,9
Agrobanco <sup>3/</sup>	0,5	38	39	3,2	-5,3
Banca Múltiple	49,5	4 159	4 200	1,0	-3,8
Instituciones No Bancarias	45,6	3 834	3 871	1,0	3,5
Financieras	6,1	514	514	0,1	-8,3
Cajas Municipales	37,7	3 166	3 199	1,1	6,9
Cajas Rurales	1,9	155	158	2,1	-16,0
Empresas de Créditos	0,00	0,0	0,0	-	-100,0
<b>Total</b>	<b>100,0</b>	<b>8 400</b>	<b>8 485</b>	<b>1,0</b>	<b>0,1</b>
<b>Empresas</b>	<b>61,0</b>	<b>5 132</b>	<b>5 180</b>	<b>0,9</b>	<b>0,7</b>
<b>Personas</b>	<b>39,0</b>	<b>3 268</b>	<b>3 305</b>	<b>1,1</b>	<b>-0,8</b>
Consumo	30,5	2 563	2 592	1,1	-1,3
Hipotecario	8,4	705	713	1,2	1,3
MN	98,5	8 275	8 361	1,0	0,6
ME	1,5	125	124	-0,5	-23,5
ME (Mill. US\$)		34	34	-0,5	-23,5

1/ Se evalúa al tipo de cambio constante de diciembre del 2023 (S/ 3,81 por dólar).

2/ Considera sólo los créditos de consumo e hipotecario.

3/ No considera los créditos a las demás empresas del sistema financiero

Fuente: SBS.

Elaboración: BCRP - Sucursal Huancayo. Departamento de Estudios Económicos.

- La **morosidad** en Junín alcanzó el 6,0 por ciento al término de octubre pasado, incrementándose en 0,2 de punto porcentual, respecto de su similar del año pasado.
- En cuanto a la **composición** del crédito, al término de noviembre, el 61,0 por ciento se dirigió al segmento empresarial, el 30,5 por ciento para consumo y el 8,4 por ciento restante al sector hipotecario.

## Junín: Crecimiento del crédito directo

(Var.% con respecto a similar mes del año anterior, con Tipo de Cambio Fijo)

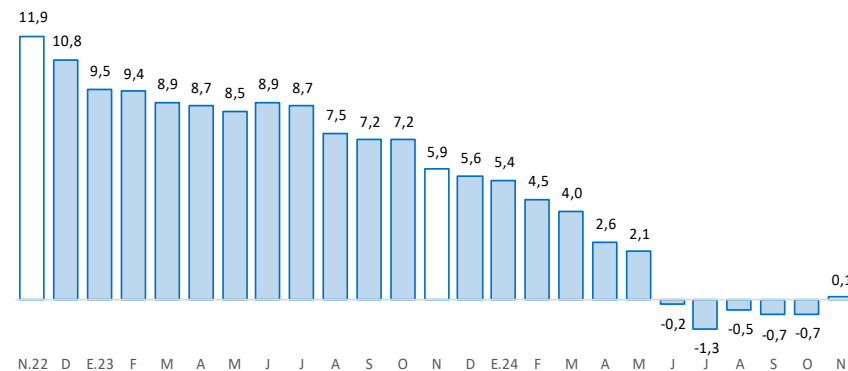

Fuente: SBS

## Junín: Tasa de morosidad 1/

(Porcentaje)

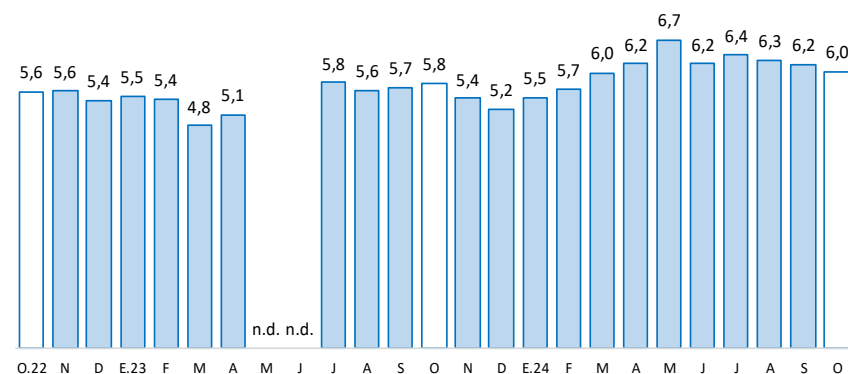

1/ Morosidad = (créditos vencidos + créditos en cobranza judicial) / colocaciones brutas.

Fuente: SBS y AFP

Los depósitos en Junín (S/ 7 614 millones) se incrementaron interanualmente en 6,1 por ciento durante noviembre, y no varió comparado al mes previo. El incremento interanual se debió a la Banca Múltiple, las Instituciones No Bancarias y el Banco de la Nación; y por tipo, creció en depósitos en ahorro.

## Junín: Depósitos

(Saldos a fin de periodo, en millones de soles, con Tipo de Cambio Fijo)

	Estructura % Nov-24	Saldo en millones de soles con TCF 1/		Tasa de crecimiento (%)	
		Oct-24	Nov-24	Mes	12 Meses
<b>Banco de la Nación</b>	<b>12,8</b>	<b>973</b>	<b>978</b>	<b>0,5</b>	<b>2,0</b>
<b>Banca Múltiple</b>	<b>49,3</b>	<b>3 738</b>	<b>3 753</b>	<b>0,4</b>	<b>5,2</b>
<b>Instituciones No Bancarias</b>	<b>37,9</b>	<b>2 908</b>	<b>2 883</b>	<b>-0,8</b>	<b>8,8</b>
Financieras	2,1	160	161	1,0	22,5
Cajas Municipales	34,1	2 628	2 599	-1,1	9,7
Cajas Rurales	1,6	121	123	1,7	-18,4
<b>TOTAL</b>	<b>100,0</b>	<b>7 618</b>	<b>7 614</b>	<b>0,0</b>	<b>6,1</b>
Vista	14,7	1 129	1 121	-0,7	-11,1
Ahorro	48,5	3 679	3 696	0,5	19,9
A plazo	36,7	2 809	2 797	-0,4	-1,3
MN	89,8	6 844	6 837	-0,1	7,6
ME	10,2	774	777	0,4	-5,4
ME (Mill. US\$)		209	210	0,4	-5,4

1/ Se evalúa al tipo de cambio constante de diciembre del 2023 (S/ 3,81 por dólar).

Fuente: SBS.

Elaboración: BCRP - Sucursal Huancayo. Departamento de Estudios Económicos.

## Junín: Crecimiento de los depósitos

(Var.% con respecto a similar mes del año anterior, con Tipo de Cambio Fijo)

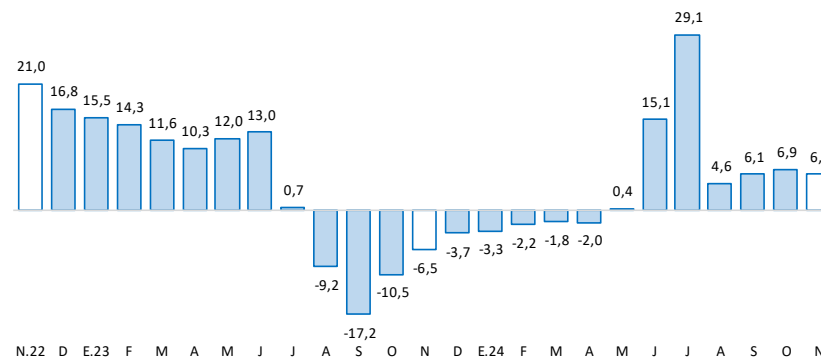

Fuente: SBS y AFP

La inversión pública sumó S/ 221 millones al término de noviembre, superior en 23,0 por ciento respecto de similar mes del año previo. Entre enero y noviembre se expandió en 31,9 por ciento, respecto de igual periodo del año previo.

## Junín: Ejecución del Presupuesto de Inversiones 1/ 2/ (En millones de soles)

	Estructura	Noviembre			Enero - Noviembre		
	2023	2023	2024	V% Real	2023	2024	V% Real
Gobierno Nacional	23,1	35	77	114,7	355	653	79,9
Gobierno Regional	44,6	72	104	41,0	605	841	36,1
Gobiernos Locales	32,3	68	40	-43,1	457	416	-11,0
<b>Total</b>	<b>100,0</b>	<b>176</b>	<b>221</b>	<b>23,0</b>	<b>1 417</b>	<b>1 910</b>	<b>31,9</b>

1/ Preliminar. Información actualizada al 30 de noviembre de 2024

Fuente: MEF

Elaboración: BCRP - Sucursal Huancayo. Departamento de Estudios Económicos.

## Junín: Crecimiento de la Ejecución del Presupuesto de Inversiones (Var.% real con respecto a similar mes del año anterior)

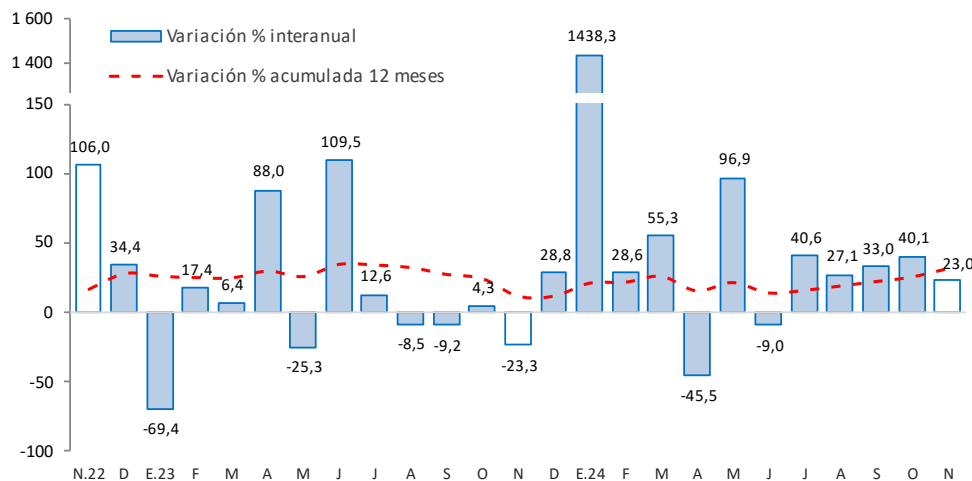

Fuente: MEF

- La **inversión pública** de los tres niveles de gobierno sumó S/ 221 millones al cierre de noviembre, lo que representó un incremento del 23,0 por ciento (en términos reales) en comparación con el mismo mes del año anterior. El desempeño del mes contribuyó a una expansión acumulada entre enero y noviembre del 31,9 por ciento, respecto al mismo período del año anterior.
- Entre los **principales proyectos** que se ejecutaron entre enero y noviembre, destacaron en el Gobierno Nacional, “Creación del servicio de transitabilidad vial interurbana en la nueva Carretera Central, Ate (Lima) – Yauli (Junín)”, con un gasto de S/ 202,2 millones; y “Mejoramiento del servicio de educación inicial, primaria y secundaria de la I.E. Seis de Agosto en el distrito de Junín”, con un gasto devengado de S/ 70,9 millones.
- En el Gobierno Regional, “Mejoramiento de la carretera departamental JU - 108 tramo: Palian - abra del Huaytapallana - Pariahuanca, provincia de Huancayo”, con un gasto de S/ 45,7 millones; y “Mejoramiento y ampliación del servicio de formación profesional en la Universidad Nacional Intercultural de la selva central Juan Santos Atahualpa, distrito de Pichanaqui, provincia de Chanchamayo”, con un gasto devengado de S/ 43,4 millones.
- En los gobiernos locales, “Mejoramiento del sistema de represamiento en las lagunas Mancakutana 01, Mancakutana 02 y San Jorge, distrito de Chongos Alto, provincia de Huancayo, Junín”, con un gasto de S/ 12,1 millones; y “Mejoramiento del servicio de agua para riego en los canales laterales del canal principal N° 3 Orcotuna – Sicaya, provincia de Huancayo”, con un gasto de S/ 8,8 millones.