



**BANCO CENTRAL DE RESERVA DEL PERÚ**

# **Junín: Síntesis de Actividad Económica - Octubre 2024 -**

**Departamento de Estudios Económicos  
Sucursal Huancayo**

Diciembre 2024

### Actividad Primaria

- El **sector agropecuario** se expandió interanualmente en 1,3 por ciento en octubre, impulsada por un aumento en la oferta tanto del sector agrícola como del pecuario. Entre enero y octubre creció en 6,1 por ciento, atribuible al subsector agrícola.
- La **actividad minera** registró una caída de 2,4 por ciento en octubre, en comparación con el mismo mes del año anterior, debido a una menor producción de plata, plomo y zinc. El resultado del mes incidió en la reducción del 8,2 por ciento entre enero y octubre, en comparación con el mismo periodo del año anterior, atribuida a una menor producción de cobre, molibdeno, plomo y zinc.

### Otros Indicadores de Actividad Económica

- Los **despachos locales de cemento** en Junín registraron un incremento del 26,3 por ciento en comparación con el mismo mes del año anterior. Este aumento se atribuyó a una mayor inversión pública, que creció en 40,1 por ciento, así como a la inversión privada. Este resultado contribuyó al aumento del 2,9 por ciento en el acumulado entre enero y octubre, en comparación con el mismo período del año precedente.
- El **crédito directo total** en Junín, al cierre de octubre (S/ 8 400 millones, calculado con tipo de cambio fijo), disminuyó un 0,7 por ciento en comparación con el mismo mes del año pasado y aumentó un 0,5 por ciento en relación con el mes anterior. La disminución interanual se debió a la reducción del crédito dirigido al segmento consumo (-2,9 por ciento)
- La **inversión pública** de los tres niveles de gobierno alcanzó S/ 230 millones al cierre de octubre, lo que representó un incremento del 40,1 por ciento (en términos reales) en comparación con el mismo mes del año anterior. El desempeño del mes afectó para una expansión acumulada entre enero y octubre del 33,2 por ciento, respecto al mismo período del año anterior, impulsada por mayores desembolsos en los gobiernos Nacional y Regional.

#### Junín: Otros indicadores de actividad económica

(Variación % respecto a similar mes del año anterior)

		May.24		Jun.24		Jul.24		Ago.24		Set.24		Oct.24
Despachos de cemento	↓	-4,1	↓	-9,5	↑	11,5	↑	12,0	↑	12,0	↑	26,3
Crédito total <sup>2/</sup>	↑	2,1	↓	-0,2	↓	-1,3	↓	-0,5	↓	-0,7	↓	-0,7
Crédito de consumo <sup>2/</sup>	↑	1,6	↑	0,2	↓	-1,5	↓	-1,0	↓	-3,1	↓	-2,9
Crédito hipotecario <sup>2/</sup>	↑	4,0	↑	3,0	↑	1,4	↑	1,0	↑	0,9	↑	0,5
Inversión pública <sup>1/</sup>	↑	96,9	↓	-9,0	↑	40,6	↑	27,1	↑	33,0	↑	40,1

1/ En términos reales.

2/ En términos nominales, con tipo de cambio fijo.

Fuentes: UNACEM, SBS y AFP y MEF.

La actividad agropecuaria se expandió en 1,3 por ciento en octubre, respecto de igual mes del año previo, ante la mayor oferta agrícola y pecuaria. Entre enero y octubre observó una expansión interanual de 6,1 por ciento.

**Junín: Producción de principales productos agropecuarios 1/**  
(Miles de toneladas)

	Estructura <sup>2/</sup>		Octubre		Enero - Octubre		
	2023	2023	2024	Var%	2023	2024	Var%
<b>AGRÍCOLA <sup>2/</sup></b>	<b>85,7</b>			<b>1,6</b>			<b>7,4</b>
<b>Orientada al mercado interno <sup>2/</sup></b>	<b>53,9</b>			<b>0,2</b>			<b>10,4</b>
Papa	10,5	2,7	4,1	52,0	403,0	477,0	18,4
Piña	9,0	31,6	31,9	0,8	368,0	371,8	1,0
Naranja	7,2	23,0	23,3	1,3	264,1	268,9	1,8
Maíz Choclo	3,0	0,2	0,2	-17,7	99,5	113,7	14,3
Plátano	4,1	19,4	19,3	-0,1	182,9	184,0	0,6
Palta	4,2	6,5	5,9	-8,2	46,1	48,4	4,9
Mandarina	2,5	1,9	2,0	4,4	61,0	63,1	3,5
Arveja Grano Verde	1,5	1,1	1,5	32,8	28,4	33,8	19,1
Yuca	2,3	15,5	14,7	-5,0	94,3	82,8	-12,2
Maíz Amiláceo	0,8	0,0	0,0	-	11,6	20,3	75,8
<b>Orientada al mercado externo y agroindustria <sup>2/</sup></b>	<b>29,0</b>			<b>7,1</b>			<b>2,1</b>
Café	17,4	0,0	0,0	-	66,8	67,4	0,9
Cacao	9,2	1,9	1,9	2,7	31,2	32,6	4,7
Maíz A. Duro	0,7	0,8	0,9	11,7	18,2	20,6	13,8
Maca	0,5	0,0	0,0	-	15,3	18,6	21,8
<b>Pastos Forrajeros <sup>2/</sup></b>	<b>2,8</b>			<b>1,1</b>			<b>9,9</b>
<b>PECUARIO <sup>2/</sup></b>	<b>14,3</b>			<b>0,2</b>			<b>-2,3</b>
Vacuno*	3,9	1,3	1,3	-1,0	13,7	12,4	-9,3
Leche	2,8	5,2	5,3	0,7	50,9	52,0	2,2
Ave*	2,5	1,0	1,0	-2,5	10,0	9,6	-3,2
Ovino*	2,3	0,7	0,8	5,4	7,3	7,3	1,2
Porcino*	1,5	0,6	0,7	3,6	6,5	6,6	2,2
<b>TOTAL</b>	<b>100,0</b>			<b>1,3</b>			<b>6,1</b>

1/ Cifras preliminares.

2/ Calculado a precios de 2007.

\* Peso de animal vivo.

Fuente: MIDAGRI

Elaboración: BCRP - Sucursal Huancayo. Departamento de Estudios Económicos.

- El **subsector agrícola** registró un incremento interanual del 1,6 por ciento, debido a una mayor oferta destinada tanto al mercado interno (0,2 por ciento) como al mercado externo y la agroindustria (7,1 por ciento). En el caso del mercado interno, destacó la mayor producción de papa y arveja grano verde en la zona sierra, así como de piña y mandarina en la zona ceja de selva y la selva.
- El resultado agrícola del mes influyó para que se registre una expansión interanual de 7,4 por ciento entre enero y octubre, respecto de igual lapso del año previo.
- La **producción pecuaria** aumentó un 0,2 por ciento durante el mes, debido al incremento en la producción de leche y carnes de ovino, porcino, alpaca y caprino. Sin embargo, entre enero y octubre se reportó una disminución del 2,3 por ciento en comparación con el mismo período del año anterior.

La producción minera se contrajo en 2,4 por ciento en octubre, en comparación con el mismo mes del año anterior, debido a una menor producción de plata, plomo y zinc. El resultado del mes incidió para la caída de 8,2 por ciento entre enero y octubre, en comparación con el mismo periodo del año anterior.

## Junín: Producción Minera 1/

(Var. % real respecto al mismo periodo del año anterior)

	Estructura <sup>2/</sup>	Octubre			Enero - Octubre		
		2023	2024	Var. %	2023	2024	Var. %
<b>Minería Metálica 2/</b>	<b>100,0</b>			<b>-2,4</b>			<b>-8,2</b>
Cobre (TMR)	56,6	15 125	15 733	4,0	155 189	148 918	-4,0
Molibdeno (TMR)	3,6	37	91	147,8	1 036	785	-24,2
Oro (Kg.R.)		0	0	-	0	0	-
Plata (Kg.R.)	9,7	43 360	36 439	-16,0	371 315	378 812	2,0
Plomo (TMR)	3,3	3 281	2 474	-24,6	28 288	24 228	-14,4
Zinc (TMR)	26,9	18 835	16 098	-14,5	190 509	157 347	-17,4
<b>Total 2/</b>	<b>100,0</b>			<b>-2,4</b>			<b>-8,2</b>

1/ Cifras preliminares, en unidades finas recuperables.

2/ A precios de 2007.

Fuente: INEI, MINEM y Perupetro.

Elaboración: BCRP - Sucursal Huancayo. Departamento de Estudios Económicos.

- La **actividad minera metálica** registró una reducción de 2,4 por ciento en octubre, respecto de igual mes del año anterior, ante la menor producción de plata, plomo y zinc en las empresas Chinalco (plata y zinc), Volcan Compañía Minera (plata y plomo) y Compañía Minera Chungar (plomo y zinc).
- El resultado del mes influyó para la disminución de 8,2 por ciento entre enero y octubre, en comparación con el mismo periodo del año anterior, debido a una menor oferta de cobre, molibdeno, plomo y zinc.

## Junín: Crecimiento de la producción minera 1/

(Var.% real respecto a similar mes del año anterior)

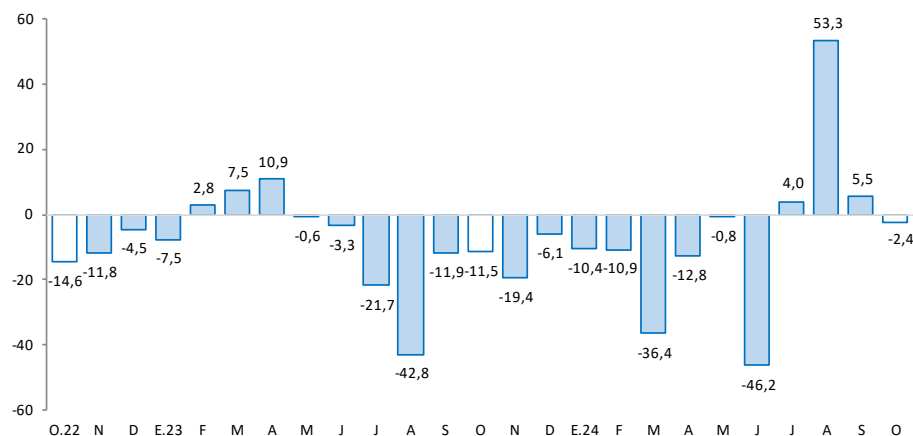

1/ Estimado a precios de 2007

Fuente: MINEM

Los despachos locales de cemento en Junín aumentaron interanualmente en 26,3 por ciento en octubre; en tanto que, entre enero y octubre se incrementó en 2,9 por ciento. En ambos casos se asoció a mayores inversiones públicas y recuperación de la inversión privada.

## Junín: Despachos de cemento

(Var.% con respecto a similar mes del año anterior)

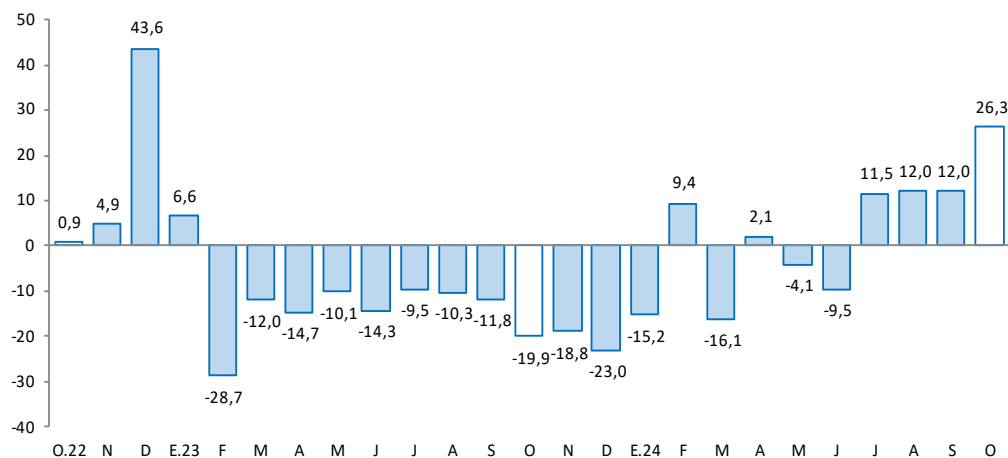

Fuente: UNACEM.

Elaboración: BCRP - Sucursal Huancayo. Departamento de Estudios Económicos

- Los **despachos locales de cemento** en Junín aumentaron en 26,3 por ciento en octubre, en comparación con el mismo mes del año anterior. Este resultado se vinculó a un incremento de la inversión pública, que creció interanualmente en 40,1 por ciento, así como a la recuperación de la inversión privada.
- El resultado de octubre contribuyó a un incremento de 2,9 por ciento entre enero y octubre, en comparación con el mismo período del año anterior, debido principalmente al aumento de la inversión pública.

El crédito total en octubre (S/ 8 400 millones) se redujo en 0,7 por ciento de forma interanual, y aumentó en 0,5 por ciento respecto al mes previo. Comparado al año anterior, la disminución se debió a menores créditos para el segmento consumo.

## Junín: Crédito Directo

(Saldos a fin de periodo, en millones de soles, con Tipo de Cambio Fijo)

	Estructura % Oct-24	Saldo en millones de soles con TCF 1/ Set-24 Oct-24		Tasa de crecimiento (%) Mes 12 Meses	
<b>Banco de la Nación<sup>2/</sup></b>	<b>4,4</b>	<b>366</b>	<b>370</b>	<b>0,9</b>	<b>14,5</b>
<b>Agrobanco<sup>3/</sup></b>	<b>0,4</b>	<b>36</b>	<b>38</b>	<b>3,7</b>	<b>-7,1</b>
<b>Banca Múltiple</b>	<b>49,5</b>	<b>4 148</b>	<b>4 159</b>	<b>0,3</b>	<b>-4,8</b>
<b>Instituciones No Bancarias</b>	<b>45,6</b>	<b>3 805</b>	<b>3 834</b>	<b>0,8</b>	<b>3,0</b>
Financieras	6,1	513	514	0,2	-9,2
Cajas Municipales	37,7	3 135	3 166	1,0	6,7
Cajas Rurales	1,8	157	155	-1,3	-18,6
Empresas de Créditos	0,00	0,0	0,0	-	-100,0
<b>Total</b>	<b>100,0</b>	<b>8 355</b>	<b>8 400</b>	<b>0,5</b>	<b>-0,7</b>
<b>Empresas</b>	<b>61,1</b>	<b>5 086</b>	<b>5 132</b>	<b>0,9</b>	<b>0,3</b>
<b>Personas</b>	<b>38,9</b>	<b>3 268</b>	<b>3 268</b>	<b>0,0</b>	<b>-2,2</b>
Consumo	30,5	2 563	2 563	0,0	-2,9
Hipotecario	8,4	706	705	-0,1	0,5
MN	98,5	8 226	8 275	0,6	-0,4
ME	1,5	129	125	-2,9	-15,6
ME (Mill. US\$)		35	34	-2,9	-15,6

1/ Se evalúa al tipo de cambio constante de diciembre del 2022 (S/ 3,81 por dólar).

2/ Considera sólo los créditos de consumo e hipotecario.

3/ No considera los créditos a las demás empresas del sistema financiero

Fuente: SBS.

Elaboración: BCRP - Sucursal Huancayo. Departamento de Estudios Económicos.

- La **morosidad** en Junín alcanzó el 6,2 por ciento al término de setiembre pasado, incrementándose en 0,5 de punto porcentual, respecto de su similar del año pasado.
- En cuanto a la **composición** del crédito, al término de octubre, el 61,1 por ciento se dirigió al segmento empresarial, el 30,5 por ciento para consumo y el 8,4 por ciento restante al sector hipotecario.

## Junín: Crecimiento del crédito directo

(Var.% con respecto a similar mes del año anterior, con Tipo de Cambio Fijo)

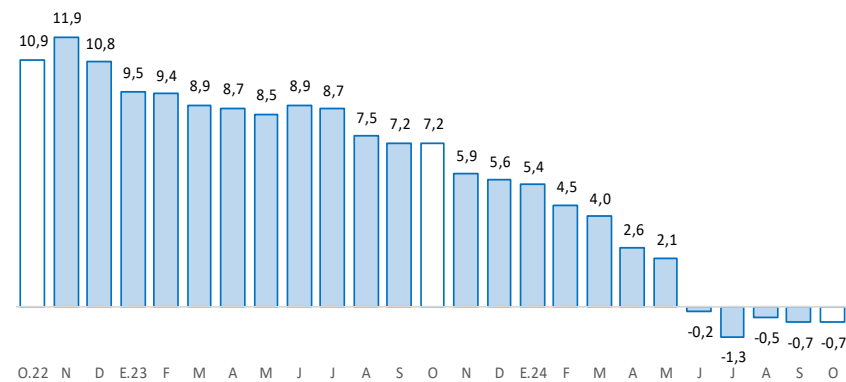

Fuente: SBS

## Junín: Tasa de morosidad 1/

(Porcentaje)

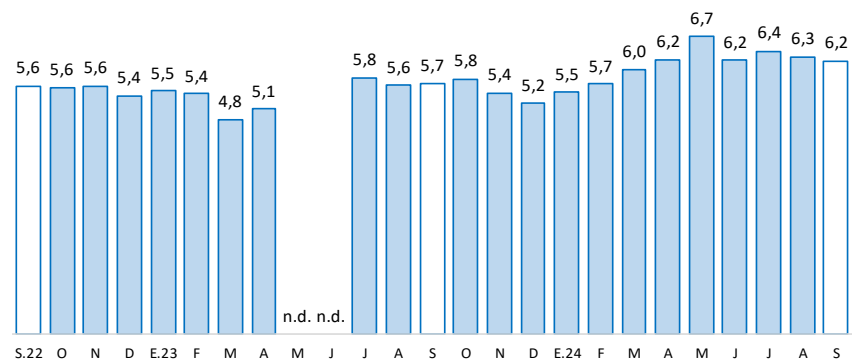

1/ Morosidad = (créditos vencidos + créditos en cobranza judicial) / colocaciones brutas.

Fuente: SBS y AFP

Los depósitos en Junín (S/ 7 618 millones) se incrementaron interanualmente en 6,9 por ciento durante octubre, y en 0,4 por ciento comparado al mes previo. El incremento interanual se debió a la Banca Múltiple, las Instituciones No Bancarias y el Banco de la Nación; y por tipo, creció en depósitos en ahorro.

## Junín: Depósitos

(Saldos a fin de periodo, en millones de soles, con Tipo de Cambio Fijo)

	Estructura % Oct-24	Saldo en millones de soles con TCF 1/ Set-24    Oct-24		Tasa de crecimiento (%) Mes    12 Meses	
<b>Banco de la Nación</b>	<b>12,8</b>	<b>1 108</b>	<b>973</b>	<b>-12,2</b>	<b>1,5</b>
<b>Banca Múltiple</b>	<b>49,1</b>	<b>3 664</b>	<b>3 738</b>	<b>2,0</b>	<b>5,7</b>
<b>Instituciones No Bancarias</b>	<b>38,2</b>	<b>2 818</b>	<b>2 908</b>	<b>3,2</b>	<b>10,5</b>
Financieras	2,1	160	160	-0,6	23,0
Cajas Municipales	34,5	2 535	2 628	3,6	11,9
Cajas Rurales	1,6	122	121	-1,3	-21,2
<b>TOTAL</b>	<b>100,0</b>	<b>7 591</b>	<b>7 618</b>	<b>0,4</b>	<b>6,9</b>
Vista	14,8	1 215	1 129	-7,0	-11,2
Ahorro	48,3	3 667	3 679	0,3	21,9
A plazo	36,9	2 709	2 809	3,7	-0,9
MN	89,8	6 812	6 844	0,5	8,2
ME	10,2	778	774	-0,5	-2,9
ME (Mill. US\$)		210	209	-0,5	-2,9

1/ Se evalúa al tipo de cambio constante de diciembre del 2022 (S/ 3,81 por dólar).

Fuente: SBS.

Elaboración: BCRP - Sucursal Huancayo. Departamento de Estudios Económicos.

## Junín: Crecimiento de los depósitos

(Var.% con respecto a similar mes del año anterior, con Tipo de Cambio Fijo)

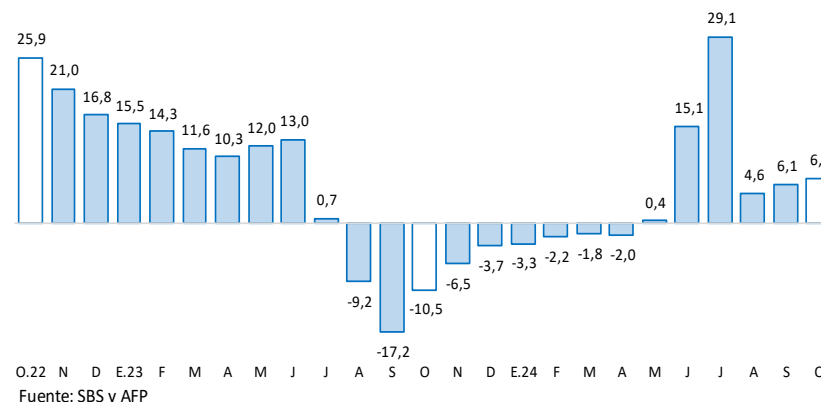

La inversión pública sumó S/ 230 millones al término de octubre, superior en 40,1 por ciento respecto de similar mes del año previo. Entre enero y octubre se expandió en 33,2 por ciento, respecto de igual periodo del año previo.

## Junín: Ejecución del Presupuesto de Inversiones 1/ 2/ (En millones de soles)

	Estructura 2023	Octubre			Enero - Octubre		
		2023	2024	V% Real	2023	2024	V% Real
Gobierno Nacional	23,1	48	105	113,8	320	576	76,2
Gobierno Regional	44,6	69	73	4,7	533	736	35,4
Gobiernos Locales	32,3	44	52	14,9	389	376	-5,4
<b>Total</b>	<b>100,0</b>	<b>161</b>	<b>230</b>	<b>40,1</b>	<b>1 241</b>	<b>1 689</b>	<b>33,2</b>

1/ Preliminar. Información actualizada al 31 de octubre de 2024

Fuente: MEF

Elaboración: BCRP - Sucursal Huancayo. Departamento de Estudios Económicos.

La **inversión pública** de los tres niveles de gobierno sumó S/ 230 millones al cierre de octubre, lo que representó un incremento del 40,1 por ciento (en términos reales) en comparación con el mismo mes del año anterior. Este aumento se debió principalmente al mayor gasto registrado en el Gobierno Nacional, y por sectores en los de educación, vivienda y desarrollo urbano. El desempeño del mes contribuyó a una expansión acumulada entre enero y octubre del 33,2 por ciento, respecto al mismo período del año anterior.

Entre los **principales proyectos** que se ejecutaron entre enero y octubre, destacaron en el Gobierno Nacional, “Creación del servicio de transitabilidad vial interurbana en la nueva Carretera Central, Ate (Lima) – Yauli (Junín)”, con un gasto de S/ 179,3 millones; y “Mejoramiento del servicio de educación inicial, primaria y secundaria de la I.E. Seis de Agosto en el distrito de Junín”, con un gasto devengado de S/ 62,2 millones.

En el Gobierno Regional, “Mejoramiento y ampliación del servicio de formación profesional en la Universidad Nacional Intercultural de la selva central Juan Santos Atahualpa, distrito de Pichanaqui, provincia de Chanchamayo”, con un gasto devengado de S/ 43,2 millones; y “Mejoramiento de la carretera departamental JU - 108 tramo: Palian - abra del Huaytapallana - Pariahuanca, provincia de Huancayo”, con un gasto de S/ 40,5 millones.

En los gobiernos locales, “Mejoramiento del sistema de represamiento en las lagunas Mancakutana 01, Mancakutana 02 y San Jorge, distrito de Chongos Alto, provincia de Huancayo, Junín”, con un gasto de S/ 12,1 millones; y “Creación del servicio de práctica deportiva y recreativa en la localidad de Morococha Nueva, distrito de Morococha, provincia de Yauli”, con un gasto de S/ 7,6 millones.

## Junín: Crecimiento de la Ejecución del Presupuesto de Inversiones (Var.% real con respecto a similar mes del año anterior)

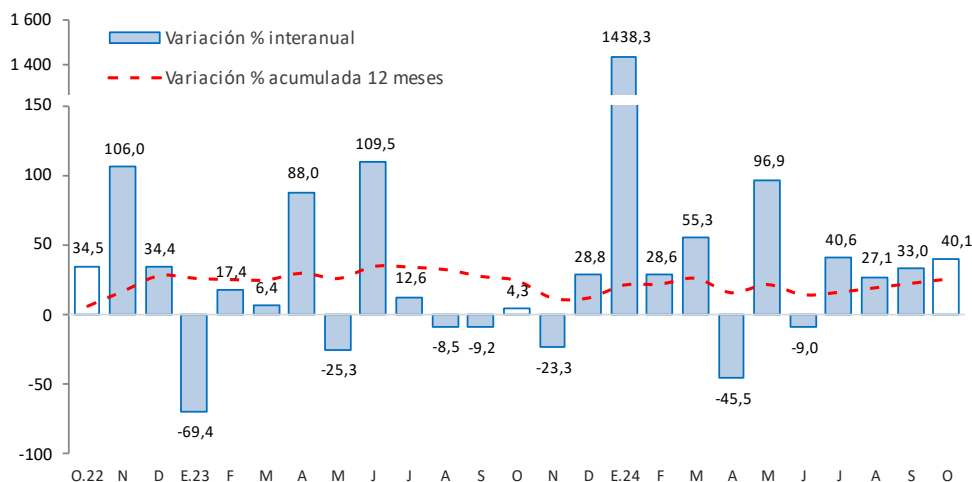

Fuente: MEF