



**BANCO CENTRAL DE RESERVA DEL PERÚ**

# **Junín: Síntesis de Actividad Económica - Agosto 2024 -**

**Departamento de Estudios Económicos  
Sucursal Huancayo**

Octubre 2024

### Actividad Primaria

- El **sector agropecuario** se expandió en 2,8 por ciento en agosto, respecto de igual mes del año previo, ante la mayor oferta de la parte agrícola. El resultado del mes influyó para que se registre una expansión interanual de 6,6 por ciento entre enero y agosto.
- La **actividad minera** registró un incremento de 53,3 por ciento en agosto, respecto de similar mes del año previo, como efecto de la mayor producción de cobre, molibdeno y plata. El resultado del mes no pudo revertir la reducción de 10,8 por ciento entre enero y agosto, respecto de igual lapso del año previo, explicado por la menor producción de cobre, molibdeno, plomo y zinc.

### Otros Indicadores de Actividad Económica

- Los **despachos locales de cemento** en Junín volvieron a aumentar, creciendo en 12,0 por ciento en agosto, respecto de igual mes del año previo. El resultado del mes se asoció a una mayor inversión pública, así como de la inversión privada. El resultado del mes no pudo revertir la caída interanual acumulada de 1,6 por ciento entre enero y agosto.
- El **crédito directo total** en Junín, al término de agosto (S/ 8 340 millones, calculado con tipo de cambio fijo), se redujo en 0,5 por ciento, respecto a similar mes del año pasado, y no varió con relación al mes anterior. El resultado interanual se explicó por la caída en el crédito dirigido a las empresas (-0,4 por ciento) y para consumo (-1,0 por ciento).
- La **inversión pública** de los tres niveles de gobierno sumó S/ 196 millones al término de agosto, superior en 27,1 por ciento (de variación real) respecto de similar mes del año previo, ante el mayor gasto registrado en los tres niveles de gobierno. El resultado del mes influyó para que se registre una expansión entre enero y agosto de 32,0 por ciento, respecto de igual periodo del año previo, ante los mayores gastos devengados en los gobiernos Nacional y Regional.

#### Junín: Otros indicadores de actividad económica

(Variación % respecto a similar mes del año anterior)

	Mar.24	Abr.24	May.24	Jun.24	Jul.24	Ago.24
Despachos de cemento	↓ -16,1	↑ 2,1	↓ -4,1	↓ -9,5	↑ 11,5	↑ 12,0
Crédito total <sup>2/</sup>	↑ 4,0	↑ 2,6	↑ 2,1	↓ -0,2	↓ -1,3	↓ -0,5
Crédito de consumo <sup>2/</sup>	↑ 3,8	↑ 3,0	↑ 1,6	↑ 0,2	↓ -1,5	↓ -1,0
Crédito hipotecario <sup>2/</sup>	↑ 4,2	↑ 4,0	↑ 4,0	↑ 3,0	↑ 1,4	↑ 1,0
Inversión pública <sup>1/</sup>	↑ 55,3	↓ -45,5	↑ 96,9	↓ -9,0	↑ 40,6	↑ 27,1

1/ En términos reales.

2/ En términos nominales, con tipo de cambio fijo.

Fuentes: UNACEM, SBS y AFP y MEF.

La actividad agropecuaria se expandió en 2,8 por ciento en agosto, respecto de igual mes del año previo, ante la mayor oferta de la parte agrícola. Entre enero y agosto observó una expansión interanual de 6,6 por ciento.

**Junín: Producción de principales productos agropecuarios 1/**  
(Miles de toneladas)

	Estructura <sup>2/</sup>		Agosto		Enero - Agosto		
	2023	2023	2024	Var%	2023	2024	Var%
<b>AGRÍCOLA <sup>2/</sup></b>	<b>85,7</b>			<b>3,4</b>			<b>7,9</b>
<b>Orientada al mercado interno <sup>2/</sup></b>	<b>54,0</b>			<b>2,9</b>			<b>11,0</b>
Papa	10,6	6,8	6,5	-4,2	398,2	469,6	17,9
Piña	9,1	31,1	31,6	1,5	305,2	308,4	1,0
Naranja	7,2	27,2	27,5	1,4	217,1	221,1	1,9
Maíz Choclo	3,0	0,1	0,2	107,6	99,0	113,2	14,3
Plátano	4,1	16,2	16,4	1,7	146,3	147,5	0,8
Palta	4,3	1,9	1,8	-4,2	36,6	39,4	7,4
Mandarina	2,5	8,5	8,6	1,4	53,6	55,6	3,6
Arveja Grano Verde	1,5	1,2	1,6	32,0	25,3	30,1	19,0
Maíz Amiláceo	0,8	0,1	0,6	306,6	11,6	20,3	75,7
Tangelo	1,2	2,1	2,1	2,2	36,7	37,1	1,1
<b>Orientada al mercado externo y agroindustria <sup>2/</sup></b>	<b>28,9</b>			<b>3,8</b>			<b>2,8</b>
Café	17,5	4,1	4,0	-3,3	66,8	67,7	1,3
Cacao	9,0	3,2	3,4	4,0	25,9	27,9	7,7
Maíz A. Duro	0,7	0,6	0,7	10,7	16,4	18,5	13,0
Maca	0,5	4,0	5,9	46,9	13,5	16,5	21,9
<b>Pastos Forrajeros <sup>2/</sup></b>	<b>2,8</b>			<b>10,0</b>			<b>11,1</b>
<b>PECUARIO <sup>2/</sup></b>	<b>14,3</b>			<b>-0,3</b>			<b>-3,0</b>
Vacuno*	3,9	1,4	1,3	-2,8	11,0	9,8	-11,2
Leche	2,8	5,0	5,1	0,8	40,6	41,5	2,3
Ave*	2,5	1,0	0,9	-1,6	8,0	7,8	-3,3
Ovino*	2,3	0,7	0,7	1,6	5,8	5,9	0,7
Porcino*	1,5	0,7	0,7	3,0	5,2	5,3	2,0
<b>TOTAL</b>	<b>100,0</b>			<b>2,8</b>			<b>6,6</b>

1/ Cifras preliminares.

2/ Calculado a precios de 2007.

\* Peso de animal vivo.

Fuente: MIDAGRI

Elaboración: BCRP - Sucursal Huancayo. Departamento de Estudios Económicos.

- El **subsector agrícola** se incrementó interanualmente en 3,4 por ciento durante agosto, ante la mayor oferta con destino al mercado interno (2,9 por ciento) y para el mercado externo y agroindustria (3,8 por ciento), sobresaliendo en el primer caso la mayor producción de maíz amiláceo, arveja grano verde, maíz choclo y cebada grano en la zona sierra; y por piña, naranja, plátano, mandarina y tangelo en la zona ceja de selva y selva. En la oferta de productos con destino al mercado externo y agroindustria, el incremento se relacionó a la mayor producción de maca, jengibre, cacao y maíz amarillo duro.
- El resultado agrícola del mes influyó para que se registre una expansión interanual de 7,9 por ciento entre enero y agosto.
- La **producción pecuaria** cayó en 0,3 por ciento en el mes, ante la menor producción de huevo y carnes de vacuno, ave y llama. Entre enero y agosto se registró una contracción de 3,0 por ciento, respecto de igual periodo del año anterior.

La producción minera registró un incremento de 53,3 por ciento en agosto, respecto de similar mes del año previo, como efecto de la mayor producción de cobre, molibdeno y plata. Entre enero y agosto cayó en 10,8 por ciento.

## Junín: Producción Minera 1/

(Var. % real respecto al mismo periodo del año anterior)

	Estructura <sup>2/</sup>	Agosto			Enero - Agosto		
		2023	2024	Var. %	2023	2024	Var. %
<b>Minería Metálica 2/</b>	<b>100,0</b>			<b>53,3</b>			<b>-10,8</b>
Cobre (TMR)	56,6	8 451	19 163	126,8	123 416	113 993	-7,6
Molibdeno (TMR)	3,6	57	125	119,6	932	566	-39,3
Oro (Kg.R.)		0	0	-	0	0	-
Plata (Kg.R.)	9,7	38 061	43 468	14,2	284 905	302 611	6,2
Plomo (TMR)	3,3	3 381	2 872	-15,0	21 870	19 343	-11,6
Zinc (TMR)	26,9	18 333	15 886	-13,3	152 460	124 910	-18,1
<b>Total 2/</b>	<b>100,0</b>			<b>53,3</b>			<b>-10,8</b>

1/ Cifras preliminares, en unidades finas recuperables.

2/ A precios de 2007.

Fuente: INEI, MINEM y Perupetro.

Elaboración: BCRP - Sucursal Huancayo. Departamento de Estudios Económicos.

- La **actividad minera metálica** registró un incremento de 53,3 por ciento en agosto, respecto de igual mes del año anterior, ante la mayor producción de cobre, molibdeno y plata en la minera Chinalco, además de un efecto estadístico de comparación (cayó en 42,8 por ciento en agosto de 2023).
- El resultado del mes no pudo revertir la caída de 10,8 por ciento entre enero y agosto, respecto de igual lapso del año anterior, como efecto de la menor oferta de cobre, molibdeno, plomo y zinc.

## Junín: Crecimiento de la producción minera 1/

(Var.% real respecto a similar mes del año anterior)

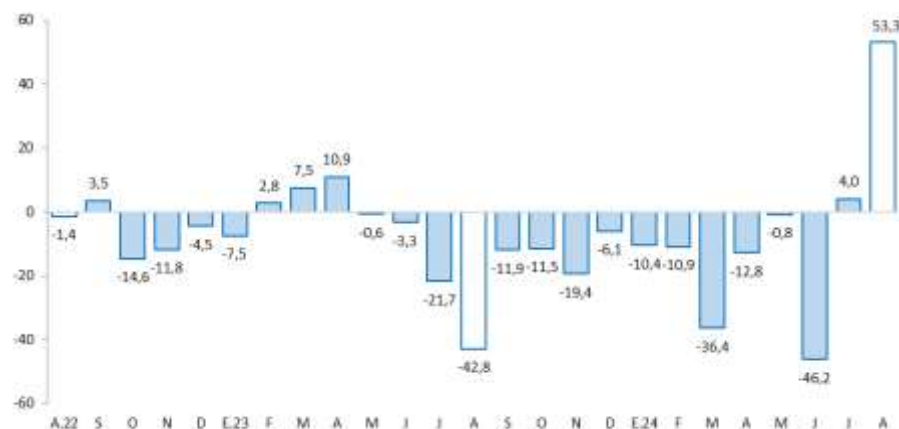

1/ Estimado a precios de 2007

Fuente: MINEM

Los despachos locales de cemento en Junín aumentaron interanualmente en 12,0 por ciento en agosto. Entre enero y agosto cayó en 1,6 por ciento, respecto de similar lapso del año previo.

## Junín: Despachos de cemento

(Var.% con respecto a similar mes del año anterior)

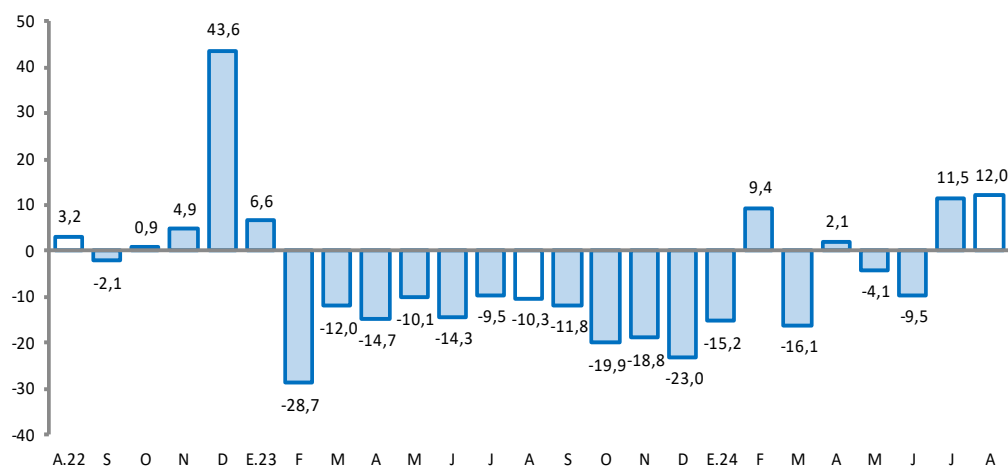

Fuente: UNACEM.

Elaboración: BCRP - Sucursal Huancayo. Departamento de Estudios Económicos

- Los **despachos locales de cemento** en Junín volvieron a aumentar, expandiéndose en 12,0 por ciento en agosto, respecto de similar mes del año anterior. El resultado del mes se asoció a una mayor inversión pública.
- El resultado de agosto no pudo revertir la reducción de 1,6 por ciento entre enero y agosto, respecto de igual lapso del año anterior, debido principalmente a la menor inversión privada.

El crédito total en agosto (S/ 8 340 millones) se redujo en 0,5 por ciento de forma interanual, y no varió respecto al mes previo. Comparado al año anterior, se debió a menores créditos a los segmentos empresarial y consumo.

### Junín: Crédito Directo

(Saldos a fin de periodo, en millones de soles, con Tipo de Cambio Fijo)

	Estructura %	Saldo en millones de soles con TCF 1/		Tasa de crecimiento (%)	
		Jul-24	Ago-24	Mes	12 Meses
<b>Banco de la Nación<sup>2/</sup></b>	<b>4,4</b>	<b>364</b>	<b>370</b>	<b>1,7</b>	<b>19,2</b>
<b>Agrobanco<sup>3/</sup></b>	<b>0,4</b>	<b>38</b>	<b>36</b>	<b>-6,8</b>	<b>-13,7</b>
<b>Banca Múltiple</b>	<b>49,6</b>	<b>4 158</b>	<b>4 134</b>	<b>-0,6</b>	<b>-4,7</b>
<b>Instituciones No Bancarias</b>	<b>45,6</b>	<b>3 782</b>	<b>3 800</b>	<b>0,5</b>	<b>3,0</b>
Financieras	6,2	525	519	-1,1	-7,2
Cajas Municipales	37,5	3 100	3 124	0,8	6,4
Cajas Rurales	1,9	158	157	-0,4	-19,8
Empresas de Créditos	0,01	0,6	0,6	3,8	12,1
<b>Total</b>	<b>100,0</b>	<b>8 342</b>	<b>8 340</b>	<b>0,0</b>	<b>-0,5</b>
<b>Empresas</b>	<b>60,2</b>	<b>5 079</b>	<b>5 022</b>	<b>-1,1</b>	<b>-0,4</b>
<b>Personas</b>	<b>39,8</b>	<b>3 264</b>	<b>3 318</b>	<b>1,7</b>	<b>-0,6</b>
Consumo	31,3	2 564	2 613	1,9	-1,0
Hipotecario	8,5	700	705	0,8	1,0
MN	98,4	8 207	8 210	0,0	-0,3
ME	1,6	135	130	-4,0	-8,4
ME (Mill. US\$)		36	35	-4,0	-8,4

1/ Se evalúa al tipo de cambio constante de diciembre del 2022 (S/ 3,81 por dólar).

2/ Considera sólo los créditos de consumo e hipotecario.

3/ No considera los créditos a las demás empresas del sistema financiero

Fuente: SBS.

Elaboración: BCRP - Sucursal Huancayo. Departamento de Estudios Económicos.

- La **morosidad** en Junín alcanzó el 6,4 por ciento al término de julio pasado, incrementándose en 0,6 de punto porcentual, respecto de su similar del año pasado.
- En cuanto a la **composición** del crédito, al término de agosto, el 60,2 por ciento se dirigió al segmento empresarial, el 31,3 por ciento para consumo y el 8,5 por ciento restante al sector hipotecario.

### Junín: Crecimiento del crédito directo

(Var.% con respecto a similar mes del año anterior, con Tipo de Cambio Fijo)

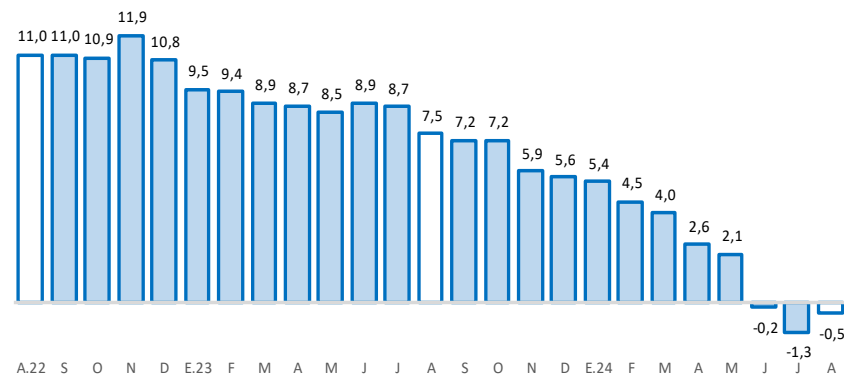

Fuente: SBS

### Junín: Tasa de morosidad 1/

(Porcentaje)

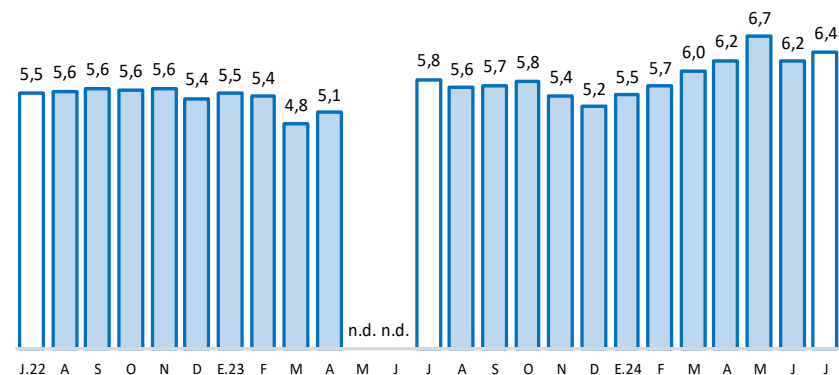

1/ Morosidad = (créditos vencidos + créditos en cobranza judicial) / colocaciones brutas.

Fuente: SBS y AFP

Los depósitos en Junín (S/ 7 467 millones) se incrementaron interanualmente en 4,6 por ciento durante agosto, pero resultó menor en 19,7 por ciento comparado al mes previo. El incremento interanual se debió a la Banca Múltiple, las Instituciones No Bancarias y el Banco de la Nación; y por tipo, creció en depósitos en ahorro.

## Junín: Depósitos

(Saldos a fin de periodo, en millones de soles, con Tipo de Cambio Fijo)

	Estructura % Ago-24	Saldo en millones de soles con TCF 1/ Jul-24    Ago-24		Tasa de crecimiento (%) Mes    12 Meses	
		Jul-24	Ago-24	Mes	12 Meses
<b>Banco de la Nación</b>	<b>14,7</b>	<b>1 047</b>	<b>1 097</b>	<b>4,7</b>	<b>13,1</b>
<b>Banca Múltiple</b>	<b>47,9</b>	<b>5 485</b>	<b>3 575</b>	<b>-34,8</b>	<b>0,7</b>
<b>Instituciones No Bancarias</b>	<b>37,4</b>	<b>2 770</b>	<b>2 795</b>	<b>0,9</b>	<b>6,8</b>
Financieras	2,1	157	160	1,8	23,1
Cajas Municipales	33,7	2 498	2 515	0,7	7,9
Cajas Rurales	1,6	115	120	4,9	-24,0
<b>TOTAL</b>	<b>100,0</b>	<b>9 302</b>	<b>7 467</b>	<b>-19,7</b>	<b>4,6</b>
Vista	16,7	3 191	1 248	-60,9	-3,6
Ahorro	48,4	3 518	3 617	2,8	17,7
A plazo	34,8	2 593	2 602	0,3	-6,1
MN	90,4	8 593	6 747	-21,5	6,5
ME	9,6	709	720	1,5	-10,3
ME (Mill. US\$)		191	194	1,5	-10,3

1/ Se evalúa al tipo de cambio constante de diciembre del 2022 (S/ 3,81 por dólar).

Fuente: SBS.

Elaboración: BCRP - Sucursal Huancayo. Departamento de Estudios Económicos.

## Junín: Crecimiento de los depósitos

(Var.% con respecto a similar mes del año anterior, con Tipo de Cambio Fijo)

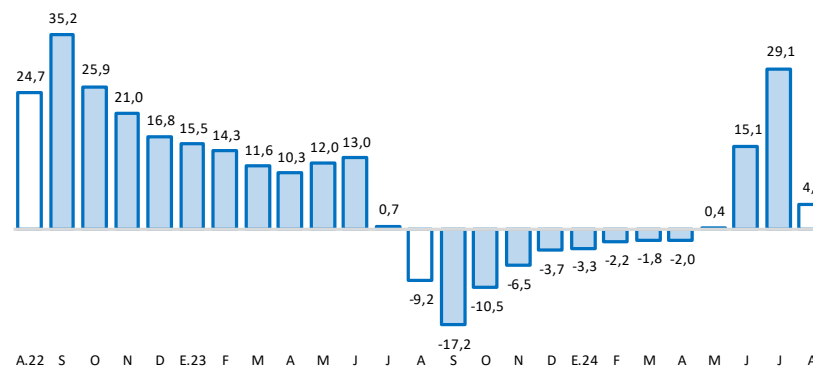

Fuente: SBS y AFP

La inversión pública sumó S/ 196 millones al término de agosto, superior en 27,1 por ciento respecto de similar mes del año previo. Entre enero y agosto se expandió en 32,0 por ciento, respecto de igual periodo del año previo.

## Junín: Ejecución del Presupuesto de Inversiones 1/ 2/ (En millones de soles)

	Estructura	Agosto			Enero - Agosto		
	2023	2023	2024	V% Real	2023	2024	V% Real
Gobierno Nacional	23,1	32	54	66,5	244	393	57,3
Gobierno Regional	44,6	75	89	15,6	406	608	46,5
Gobiernos Locales	32,3	44	53	18,7	301	283	-8,2
<b>Total</b>	<b>100,0</b>	<b>151</b>	<b>196</b>	<b>27,1</b>	<b>951</b>	<b>1 284</b>	<b>32,0</b>

1/ Preliminar. Información actualizada al 31 de agosto de 2024

Fuente: MEF

Elaboración: BCRP - Sucursal Huancayo. Departamento de Estudios Económicos.

## Junín: Crecimiento de la Ejecución del Presupuesto de Inversiones (Var.% real con respecto a similar mes del año anterior)

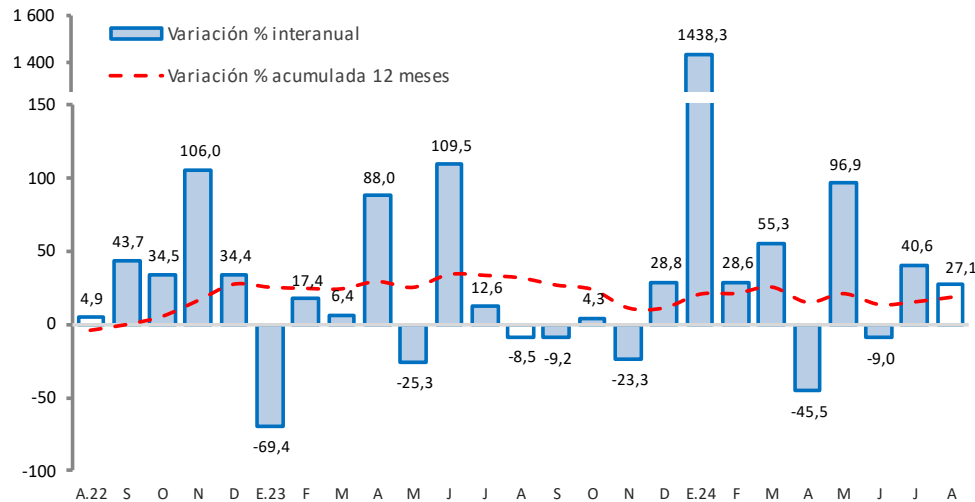

Fuente: MEF

- La **inversión pública** de los tres niveles de gobierno sumó S/ 196 millones al término de agosto, superior en 27,1 por ciento (de variación real) respecto de similar mes del año previo, ante el mayor gasto registrado en los tres niveles de gobierno, principalmente en los sectores de educación, transporte y agropecuario. El resultado del mes influyó para que se registre una expansión entre enero y agosto de 32,0 por ciento, respecto de igual periodo del año previo.
- Entre los **principales proyectos** que se ejecutaron entre enero y agosto, destacaron en el Gobierno Nacional, la "Creación del servicio de transitabilidad vial interurbana en la nueva Carretera Central, Ate (Lima) – Yauli (Junín)", con un gasto de S/ 148,4 millones; y la "Rehabilitación y mejoramiento de los pavimentos y edificio de pasajeros del aeropuerto de Jauja", con un gasto devengado de S/ 29,1 millones.
- En el Gobierno Regional, el "Mejoramiento y ampliación de los servicios operativos o misionales institucionales en GORE Junín", con un gasto de S/ 39,9 millones; y el "Mejoramiento de la carretera departamental JU - 108 tramo: Palian - Vilcacoto - Acopalca - Abra Huaytapallana - Pariahuanca, provincia de Huancayo", con un gasto de S/ 33,7 millones.
- En los gobiernos locales, el "Mejoramiento del sistema de represamiento en las lagunas Mancakutana 01, Mancakutana 02 y San Jorge, distrito de Chongos Alto, provincia de Huancayo, Junín", con un gasto de S/ 11,3 millones; y la "Adquisición de un terreno para los servicios culturales del Centro de Convenciones, distrito de El Tambo, provincia Huancayo", con un gasto de S/ 6,4 millones.