



BANCO CENTRAL DE RESERVA DEL PERÚ

Ayacucho: Síntesis de Actividad Económica - Febrero 2024 -

**Departamento de Estudios Económicos
Sucursal Huancayo**

Abril 2024

Actividad Primaria

- El **sector agropecuario** creció interanualmente en 18,3 por ciento en febrero, respecto de igual mes de 2023, por la expansión de la parte agrícola (25,3 por ciento). El crecimiento de la parte agrícola se explicó por la mayor producción orientada al mercado interno (7,6 por ciento) como en papa (29,4 por ciento) y en maíz choclo (44,5 por ciento), por mayores áreas cosechadas.
- La **actividad minera** creció 6,9 por ciento en febrero, por la mayor producción de plomo (164,9 por ciento) y zinc (47,3 por ciento).

Otros Indicadores de Actividad Económica

- El **crédito directo total** en la región (S/ 2 217 millones) creció a una tasa interanual de 4,7 por ciento en febrero, respecto a similar mes del año anterior, por mayores colocaciones por créditos a empresas (0,7 por ciento) y créditos de consumo (14,4 por ciento).
- La **inversión pública** sumó S/ 99 millones en febrero, siendo mayor en 144,5 por ciento –tasa interanual- ante el incremento en la ejecución en todos los niveles de gobierno.

Ayacucho: Otros indicadores de actividad económica (Variación % respecto a similar mes del año anterior)

	Set.23	Oct.23	Nov.23	Dic.23	Ene.24	Feb.24
Despachos de cemento 1/	↓ -13,5	↓ -17,6	↓ -14,4	↓ -36,3	↓ -18,7	↓ -6,6
Arribos a establec. de hospedaje	↑ 8,1	↑ 0,6	↑ 23,0	↓ -14,4	n.d.	n.d.
Crédito total 2/	↑ 5,3	↑ 6,4	↑ 4,6	↑ 5,3	↑ 5,2	↑ 4,7
Crédito de consumo 2/	↑ 22,3	↑ 20,7	↑ 20,8	↑ 18,9	↑ 15,5	↑ 14,4
Crédito hipotecario 2/	↑ 0,5	↓ -0,4	↑ 0,1	↑ 1,7	↓ -0,5	↑ 0,2
Inversión pública 2/	↓ -4,7	↓ -12,5	↓ -13,9	↑ 13,7	↑ 254,5	↑ 144,5

1/ En términos reales.

2/ En términos nominales.

Fuentes: BCRP - Sucursal Huancayo, UNACEM, MINCETUR, SBS y MEF.

La actividad agropecuaria creció 18,3 por ciento en febrero explicado por la mayor producción del sub sector agrícola (25,3 por ciento).

Ayacucho: Producción de principales productos agropecuarios 1/ (En toneladas)

Subsectores	Estructura Porcentual 2023 2/	Febrero			Enero - Febrero				
		2023	2024	Var.%	Contribución %	2023	2024	Var.%	Contribución %
AGRÍCOLA	75.1			25.3	18.4			1.6	1.1
Mercado externo y agroindustria	13.1			93.2	14.0			16.9	2.8
Cacao	1,9	0	0	-	0,0	0	0	-	0,0
Quinua	4,2	955	1 024	7,2	0,2	1 415	1 695	19,8	0,3
Café	0,8	0	0	-	0,0	0	0	-	0,0
Palta	6,0	5 759	12 412	115,5	13,9	11 573	13 996	20,9	2,9
Mercado interno	62.0			7.6	4.4			-3.2	-1.7
Papa	34,5	36 768	47 564	29,4	8,7	53 478	64 067	19,8	4,9
Maíz amiláceo	4,8	333	86	-74,2	-0,5	417	86	-79,4	-0,4
Alfalfa	4,3	32 249	28 365	-12,0	-0,8	61 882	56 055	-9,4	-0,7
Cebada grano	1,7	0	4	-	0,0	19	4	-78,9	0,0
Trigo	1,6	0	0	-	0,0	46	0	-100,0	0,0
Haba grano seco	1,6	66	6	-90,9	-0,1	136	6	-95,6	-0,2
Tuna	1,5	7 431	5 878	-20,9	-1,4	10 564	8 879	-16,0	-0,9
Maíz choclo	0,8	2 488	3 595	44,5	1,1	4 288	4 662	8,7	0,2
Arveja grano seco	1,2	6	0	-100,0	0,0	14	0	-100,0	0,0
Olluco	1,2	144	0	-100,0	-6,7	158	0	-100,0	-0,1
Frijol grano seco	0,7	56	0	-100,0	-0,8	56	0	-100,0	-0,1
Arveja grano verde	0,6	1 705	1 773	4,0	0,1	2 718	2 734	0,6	0,0
PECUARIO	24.9			-0.4	-0.1			-0.4	-0.1
Carne de Vacuno 3/	12,8	922	925	0,4	0,1	1 870	1 874	0,3	0,0
Leche Vacuno	4,6	3 438	3 305	-3,9	-0,2	6 150	5 908	-3,9	-0,2
Carne de Ovíno 3/	2,6	123	125	1,4	0,0	239	242	1,4	0,0
Carne de Porcino 3/	1,8	221	222	0,4	0,0	443	445	0,6	0,0
SECTOR AGROPECUARIO	100,0			18,3	18,3			1,0	1,0

1/ Cifras preliminares.

2/ A precios de 2007.

3/ Peso neto.

Fuente: MINAGRI

Elaboración: BCRP - Sucursal Huancayo.

- El subsector **agrícola** creció en 25,3 por ciento en febrero, explicado por la mayor producción orientada al mercado interno (7,6 por ciento) como en papa (29,4 por ciento) y en maíz choclo (44,5 por ciento), por mayores áreas cosechadas. En el período acumulado de enero a febrero, el subsector se expandió en 1,6 por ciento, por la mayor producción de papa (19,8 por ciento) y palta (20,9 por ciento).
- Respecto a la parte **pecuaria**, disminuyó interanualmente en 0,4 por ciento en febrero, ante la menor producción de leche de vacuno (-3,9 por ciento).

Ayacucho: Crecimiento de la producción agropecuaria 1/ (Var.% real respecto a similar mes del año anterior)

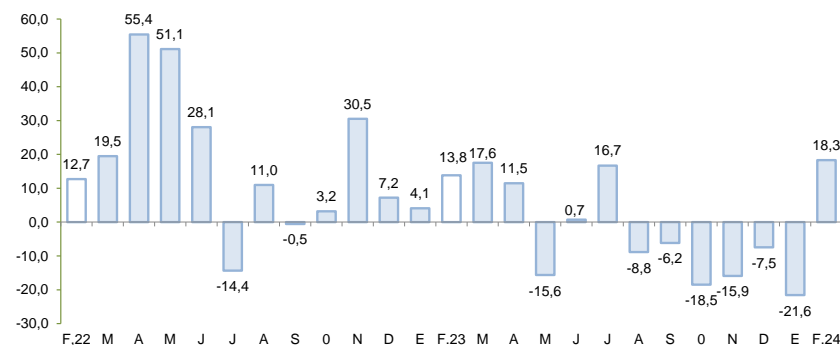

1/ Estimado a precios de 2007

Fuente: Ministerio de Agricultura y Riego

La producción minera creció 6,9 por ciento en febrero, por la mayor producción de plata (7,0 por ciento), plomo (164,9 por ciento) y zinc (47,3 por ciento).

Ayacucho: Producción Minera 1/

(Var. % real respecto al mismo periodo del año anterior)

	Estructura ^{2/}		Febrero				Enero - Febrero			
	2023	2024	2023	2024	Var. %	Contrib. %	2023	2024	Var. %	Contrib. %
Minería Metálica 2/	100,0				6,9	6,9			11,9	11,9
Cobre (TMR)	0,8	33	30		-8,6	-0,1	114	55	-51,5	-0,6
Oro (Kg.R.)	46,5	581	512		-11,9	-6,6	1 109	1 292	16,6	7,9
Plata (Kg.R.)	20,4	12 115	12 963		7,0	1,5	26 810	33 603	25,3	5,2
Plomo (TMR)	2,7	135	358		164,9	1,8	553	748	35,2	0,7
Zinc (TMR)	29,6	2 290	3 373		47,3	10,4	6 584	6 293	-4,4	-1,3
Total 2/	100,0				6,9	6,9			11,9	11,9

1/ Cifras preliminares, en unidades finas recuperables.

2/ A precios de 2007.

Fuente: INEI, MINEM y Perupetro.

Elaboración: BCRP - Sucursal Huancayo. Departamento de Estudios Económicos.

- La producción **minera** creció 6,9 por ciento en febrero, por la mayor producción de plata (7,0 por ciento), plomo (164,9 por ciento) y zinc (47,3 por ciento). De otro lado, en el acumulado de enero a febrero, el sector se expandió 11,9 por ciento, sustentado en la mayor producción de oro (16,6 por ciento) y plata (25,3 por ciento).

Ayacucho: Crecimiento de la producción minera 1/

(Var.% real respecto a similar mes del año anterior)

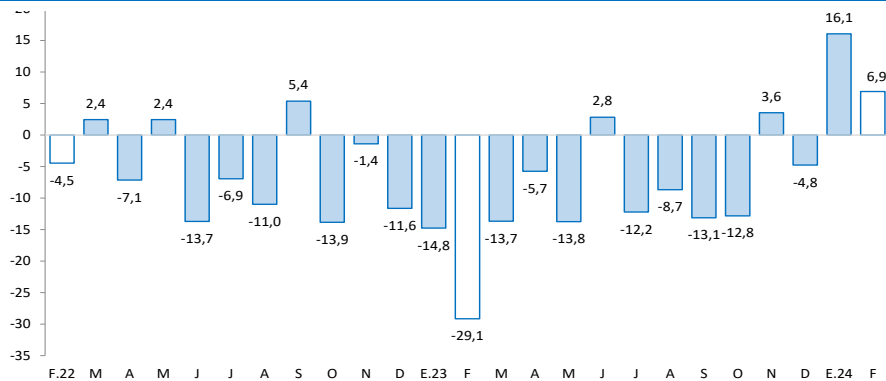

Fuente: Minem, INEI..

Cotización internacional de oro

(US\$/oz.tr. promedio mensual – London Metal Exchange)

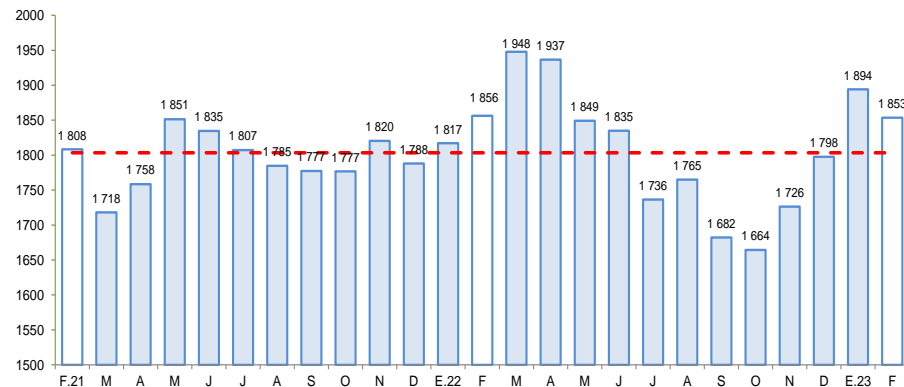

Fuente: Bloomberg.

Los despachos locales de cemento disminuyeron 6,6 por ciento en febrero, debido a una menor demanda para la auto construcción.

Ayacucho: Despachos de cemento (Var.% con respecto a similar mes del año anterior)

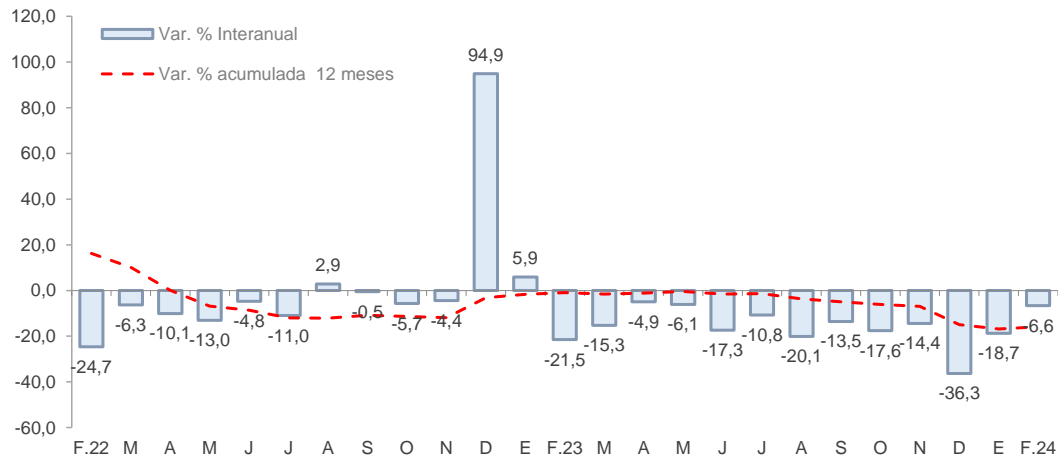

Fuente: UNACEM

- Los **despachos de cemento** disminuyeron 6,6 por ciento en febrero frente a similar mes del año previo, debido a la menor demanda para la auto construcción.
- De otro lado, los despachos de cemento cayeron en 13,8 por ciento en el acumulado bimestral, por efecto de la suspensión de algunas obras públicas ante la ocurrencia de mayores precipitaciones pluviales.

El crédito directo total ascendió a S/ 2 217 millones en febrero, observando un incremento interanual de 4,7 por ciento, principalmente por las mayores colocaciones del Banco de la Nación (28,5 por ciento), Banca Múltiple (2,2 por ciento) y de las Cajas Municipales (6,8 por ciento).

Ayacucho: Crédito Directo

(Saldos a fin de periodo)

	Estructura % Feb-24	Saldo en millones de soles con TCF 1/		Tasa de crecimiento (%)	
		Ene-24	Feb-24	Mes	12 Meses
Banco de la Nación	9,1	201	202	0,4	28,5
Agrobanco	1,1	25	25	-0,4	-16,9
Banca Múltiple	39,3	869	872	0,3	2,2
Instituciones No Bancarias	50,5	1 119	1 118	0,0	3,8
Financieras	6,2	140	137	-1,7	-2,2
Cajas Municipales	42,0	931	932	0,1	6,8
Cajas Rurales	2,2	48	50	3,1	-23,9
Empresas de Créditos	0,0	0	0	-	-
Arrendamiento Financiero	0,0	0	0	-	-
TOTAL	100,0	2 214	2 217	0,1	4,7
Empresas	63,8	1 417	1 414	-0,2	0,7
Personas	36,2	797	803	0,7	12,6
Consumo	32,0	705	710	0,7	14,4
Hipotecario	4,2	92	93	1,2	0,2
MN	97,6	2 159	2 164	0,2	5,7
ME	2,4	55	53	-3,5	-25,4
ME (Mill. US\$)		15	14	-3,5	-25,4

1/ Se evalúa al tipo de cambio constante de diciembre del 2023 (S/ 3,709 por dólar).

Fuente: SBS y AFP.

Elaboración: BCRP - Sucursal Huancayo. Departamento de Estudios Económicos.

- La **morosidad** se situó en 7,6 por ciento en enero, siendo mayor a similar mes del año previo en 0,3 de punto porcentual. Los ratios más altos se registraron en la Banca Múltiple (11,0 por ciento) y en Agrobanco (10,1 por ciento).

Ayacucho: Crecimiento del crédito directo

(Var.% nominal con respecto a similar mes del año anterior)

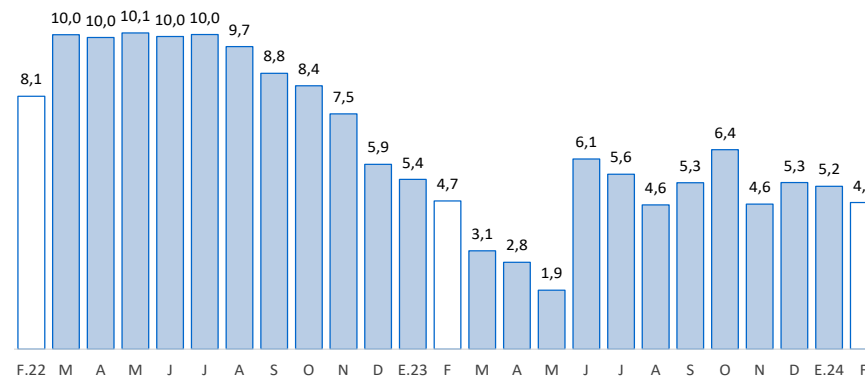

Fuente: SBS y AFP.

Ayacucho: Tasa de morosidad 1/

(Porcentaje)

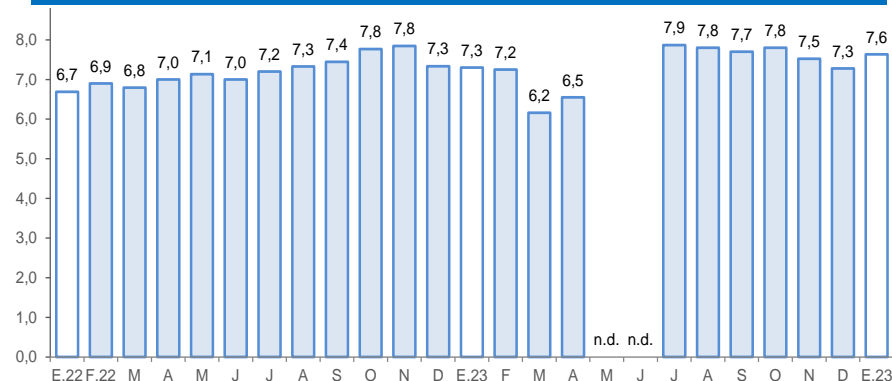

1/ Morosidad = (créditos vencidos + créditos en cobranza judicial) / colocaciones brutas.

Fuente: SBS y AFP.

El saldo de depósitos fue de S/ 1 745 millones en febrero, registrando un crecimiento interanual de 5,1 por ciento, por mayores captaciones de depósitos a la vista (14,0 por ciento) y a plazo (8,1 por ciento).

Ayacucho: Depósitos (Saldos a fin de periodo)

	Estructura % Feb-24	Saldo en millones de soles con TCF 1/ Ene-24 Feb-24		Tasa de crecimiento (%) Mes 12 Meses	
		Banco de la Nación	38,0	649	663
Banca Múltiple	39,7	711	693	-2,4	3,9
Instituciones No Bancarias	22,3	394	389	-1,3	2,8
Financieras	1,2	21	21	-0,7	6,1
Cajas Municipales	20,7	366	361	-1,4	3,2
Cajas Rurales	0,4	7	7	-0,4	-21,2
TOTAL	100,0	1 754	1 745	-0,5	5,1
Vista	25,1	457	438	-4,3	14,0
Ahorro	52,5	898	916	1,9	0,2
A plazo	22,5	399	392	-1,7	8,1
MN	93,5	1 651	1 632	-1,2	6,8
ME	6,5	103	114	10,8	-14,8
ME (Mill. US\$)		28	31	10,8	-14,8

1/ Se evalúa al tipo de cambio constante de diciembre del 2023 (S/ 3,709 por dólar).

Fuente: SBS y AFP.

Elaboración: BCRP - Sucursal Huancayo. Departamento de Estudios Económicos.

Ayacucho: Crecimiento de los depósitos (Var.% nominal con respecto a similar mes del año anterior)

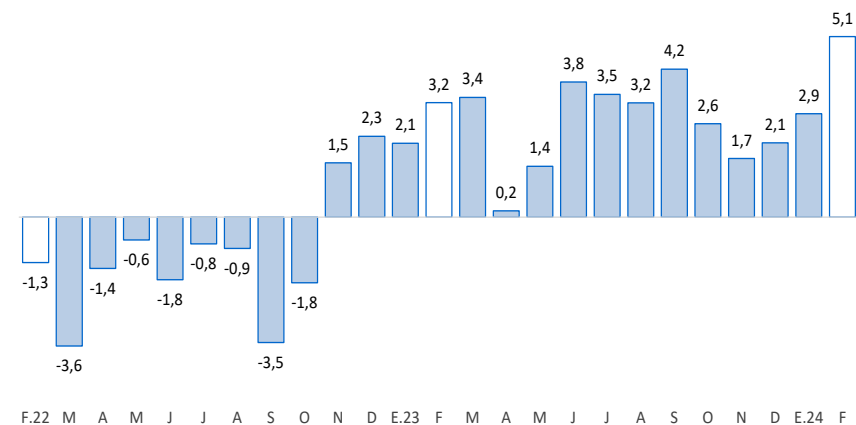

Fuente: SBS y AFP

La inversión pública aumentó 144,5 por ciento en febrero, por la mayor ejecución en todos los niveles de gobierno.

Ayacucho: Ejecución del Presupuesto de Inversiones 1/ 2/

(En millones de soles)

	Estructura		Febrero		Enero - Febrero		
	2023	2023	2024	V% Real	2023	2024	V% Real
Gobierno Nacional	17,4	8	17	105,1	13	26	88,8
Gobierno Regional	40,3	19	55	186,6	22	82	263,7
Gobiernos Locales	42,3	13	27	107,2	16	36	112,6
Total	100,0	39	99	144,5	51	143	170,7

1/ Preliminar. Información actualizada al 29 de febrero del 2024

Fuente: MEF

Elaboración: BCRP - Sucursal Huancayo. Departamento de Estudios Económicos.

Ayacucho: Crecimiento de la Ejecución del Presupuesto de Inversiones

(Var.% real)

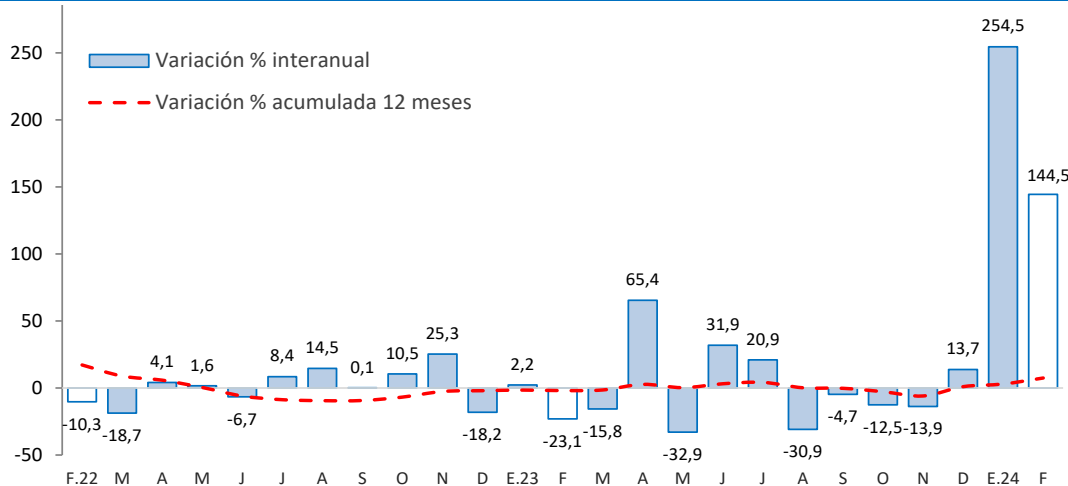

Fuente: MEF

- La **inversión pública** correspondiente a los tres niveles de gobierno totalizó S/ 99 millones en febrero, mostrando un incremento de 144,5 por ciento respecto de similar mes del año pasado, debido a la mayor ejecución en todos los niveles de gobierno.
- Entre los **principales proyectos** que se ejecutaron en el año destacaron en el Gobierno Nacional: “Reemplazo de 12 puentes en el corredor vial ruta 28A San Clemente - Ayacucho” con S/ 11,6 millones de gasto; “Mejoramiento del camino vecinal Emp. PE-32a (Dv. puente Cangallo) - Huambo, provincia de Victor Fajardo” con S/ 2,9 millones en gasto devengado; y “Mejoramiento de la carretera Emp. PE-32A (Dv. Querobamba - Dv.Chacapunte), por niveles de servicio, en la provincia de Sucre” con S/ 1,2 millones en gasto devengado.
- En el Gobierno Regional, “Mejoramiento de la capacidad resolutive del Hospital De Apoyo San Francisco en Ayna, provincia de La Mar” con S/ 6,9 millones de gasto; “Mejoramiento del servicio de transitabilidad del camino vecinal tramo San Miguel - Yanasraccay (ruta AY-624 y AY-604) y tramo Erapampa - Centro Unión (ruta AY-624 y AY-623), provincia de Huanta” con un devengado de S/ 5,3 millones; y “Mejoramiento de la capacidad resolutive del Hospital Coracora” con un devengado de S/ 5,2 millones.
- En los gobiernos locales, “Mejoramiento y rehabilitación del camino vecinal tramo: Santa Rosa de Araujo - Nuevo Progreso – Challhuan, distrito de Santillana, provincia de Huanta” con un devengado de S/ 7,3 millones; “Adquisición de tractor de orugas y camión compactador; en la unidad de gestión de residuos sólidos de la municipalidad provincial de Huamanga” con S/ 2,4 millones de devengado; y “Mejoramiento y ampliación de caminos vecinales en la provincia de Huamanga” con un gasto devengado de S/ 1,7 millones.