

BANCO CENTRAL DE RESERVA DEL PERÚ
SUCURSAL HUANCAYO



ICA: Síntesis de Actividad Económica
Mayo 2023¹

Departamento de Estudios Económicos

¹ En el presente informe participaron Francisco Callupe Casaño y Sergio Carrasco Mamani.

ÍNDICE

Página

RESUMEN EJECUTIVO.....	3
I. ACTIVIDAD PRODUCTIVA.....	4
1. Actividad primaria.....	4
1.1 Sector agropecuario.....	4
1.2 Sector pesca	6
1.3 Sector minería.....	6
2. Otros indicadores sectoriales.....	8
2.1 Subsector manufactura primaria.....	8
2.2 Arribos a los establecimientos de hospedaje.....	9
II. CRÉDITO Y DEPÓSITOS.....	9
1. Créditos	9
2. Depósitos	11
III. EJECUCIÓN DEL PRESUPUESTO DE GASTOS DEL GOBIERNO GENERAL.....	13
1. Ejecución del presupuesto de Gastos Corrientes.....	13
2. Ejecución del presupuesto de Inversiones	13
IV. ANEXOS	15



RESUMEN EJECUTIVO

Principales hechos de importancia

- La actividad primaria observó resultados mixtos en mayo debido a la expansión interanual de las actividades agropecuaria (11,6 por ciento) y minera (10,2 por ciento), pero la contracción de la actividad pesquera (-95,0 por ciento).

Actividad primaria

- El **sector agropecuario** creció 11,6 por ciento en mayo respecto a similar mes del año anterior – tasa interanual- por la expansión de la producción agrícola (20,3 por ciento), ante la mayor producción para el mercado externo y agroindustria (19,9 por ciento) por mayores cosechas de palta (57,5 por ciento) y maíz amarillo duro (29,8 por ciento).
- La **actividad pesquera** disminuyó 95,0 por ciento en mayo, debido a la nula captura de especies hidrobiológicas para consumo humano indirecto, principalmente de anchoveta.
- La **actividad minera** creció en mayo en 10,2 por ciento, debido a la mayor producción de cobre (31,9 por ciento), oro (1,3 por ciento) y plata (20,4 por ciento).

Otros indicadores de actividad económica

- El **crédito directo total** en la región (S/ 6 804 millones) creció en 6,5 por ciento en mayo con relación a similar mes del año pasado, por mayores colocaciones de la Banca Múltiple (1,3 por ciento) y de las Cajas Municipales (15,4 por ciento).
- De otro lado, la **inversión pública** totalizó S/ 131 millones en mayo y creció de forma interanual en 49,6 por ciento, explicado principalmente por la mayor ejecución a nivel del Gobierno Nacional y Regional.

CUADRO N° 1
ICA: OTROS INDICADORES DE ACTIVIDAD ECONÓMICA
(Variación % respecto a similar mes del año anterior)

	Dic.22	Ene.23	Feb.23	Mar.23	Abr.23	May.23
Producción industrial primaria 1/	↓ -14,8	↓ -12,3	↓ -16,8	↓ -2,7	↓ -3,3	↓ -20,8
Arribos a los establec. de hospedaje	↑ 13,0	↓ -26,9	↓ -23,0	↓ -2,5	↑ 12,4	n.d.
Crédito total 2/	↑ 7,6	↑ 6,4	↑ 7,2	↑ 7,2	↑ 7,9	↑ 6,5
Crédito de consumo 2/	↑ 20,7	↑ 21,9	↑ 22,9	↑ 22,1	↑ 20,4	↑ 20,3
Crédito hipotecario 2/	↑ 7,8	↑ 8,5	↑ 8,8	↑ 9,0	↑ 8,6	↑ 7,0
Inversión pública 2/	↑ 75,6	↑ 152,5	↑ 116,9	↑ 25,7	↑ 12,2	↑ 49,6

1/ En términos reales.

2/ En términos nominales.

Fuentes: BCRP - Sucursal Huancayo, MINEM, PRODUCE, SBS y MEF.

I. ACTIVIDAD PRODUCTIVA

1. Actividad primaria

1.1 Sector agropecuario

- La actividad agropecuaria creció 11,6 por ciento en mayo, respecto de igual mes de 2022, por la mayor producción agrícola (20,3 por ciento) y pecuaria (0,3 por ciento). De otro lado, en el acumulado de enero a mayo el sector registró una expansión interanual de 4,8 por ciento, debido al crecimiento de la parte agrícola (7,5 por ciento).

CUADRO N° 2
ICA: SECTOR AGROPECUARIO 1/
(Toneladas)

Subsectores	Estructura Porcentual 2022 2/	Mayo				Enero - Mayo			
		2022	2023	Var. %	Contribución %	2022	2023	Var. %	Contribución %
PRODUCCIÓN AGRÍCOLA				20,3	11,4			7,5	4,9
Orientado al mercado externo									
Mdo. externo agroindustria 2/	53,6			19,9	10,7			5,5	3,5
Espárrago	15,9	7 727	8 595	11,2	1,1	58 330	56 326	-3,4	-0,4
Uva	17,4	300	0	-100,0	-0,2	308 246	331 321	7,5	2,2
Mandarina	4,5	44 487	40 696	-8,5	-1,1	92 458	86 797	-6,1	-0,3
Palto	3,1	23 853	37 559	57,5	6,4	56 915	74 871	31,5	1,4
Maíz amarillo duro	3,1	25 263	32 787	29,8	2,0	82 207	75 882	-7,7	-0,3
Tomate	2,0	1 352	2 501	85,0	0,3	31 049	27 893	-10,2	-0,1
Cebolla cabeza amarilla	1,4	5 383	5 113	-5,0	-0,1	25 892	14 127	-45,4	-0,4
Alcachofa	1,0	0	0	-	0,0	0	0	-	0,0
Pecano	1,0	1 692	1 613	-4,7	-0,2	1 712	1 630	-4,8	0,0
Algodón 1/	1,3	3 823	5 701	49,1	1,9	12 983	17 059	31,4	0,7
Tangelo	0,4	0	0	-	0,0	0	0	-	0,0
Páprika	0,7	338	631	86,5	0,7	1 180	2 359	99,8	0,5
Pallar grano seco	0,3	7	0	-100,0	0,0	353	106	-70,1	-0,1
Orientado al mercado interno	10,9			28,3	0,8			51,3	1,5
Papa	1,6	77	36	-52,8	0,0	792	601	-24,1	0,0
Zapallo	0,4	1 478	1 090	-26,2	-0,1	3 658	5 925	62,0	0,1
Alfalfa	0,5	12 994	9 263	-28,7	-0,2	67 106	49 910	-25,6	-0,1
Maíz choclo	0,3	0	0	-	0,0	74	47	-36,7	0,0
Camote	0,3	1 034	1 538	48,7	0,1	9 194	11 257	22,4	0,1
PRODUCCIÓN PECUARIA	35,6			0,3	0,1			-0,4	-0,2
Huevo	18,3	17 351	17 147	-1,2	-0,3	85 128	84 176	-1,1	-0,2
Carne de ave 3/	12,6	9 305	9 338	0,4	0,1	40 544	40 320	-0,6	-0,1
SECTOR AGROPECUARIO 1/	100,0			11,6	11,6			4,8	4,8

1/ Cifras preliminares.

2/ A precios de 2007

3/ Peso neto.

Fuente: MINAGRI

Elaboración: BCRP - Sucursal Huancayo.

- El subsector agrícola se expandió en 20,3 por ciento en mayo, por la mayor producción orientada al mercado externo (19,9 por ciento) principalmente por el incremento en el volumen de producción de espárrago (11,2 por ciento), palta (57,5 por ciento) y maíz amarillo duro (29,8 por ciento). En espárrago, por mejores rendimientos favorecido por buenas condiciones climáticas para el cultivo; en palta (57,5 por ciento) por mayores áreas cosechadas que derivan de la maduración de nuevas plantaciones efectuadas en las últimas campañas agrícolas; y maíz amarillo duro (29,8 por ciento), por mayores siembras por expectativas de buenos precios en chacra. De otro lado, el subsector creció en 7,5 por ciento entre enero y mayo, por la mayor producción de cultivos orientados al mercado externo (5,5 por ciento), como uva (7,5 por ciento) y palta (31,5 por ciento), por mayores



rendimientos y mayores áreas cosechadas con fines de exportación, y algodón (31,4 por ciento) por mayores siembras en el tercer trimestre del año pasado, por expectativas de mejores precios en chacra.

- El subsector pecuario creció 0,3 por ciento, explicado por la expansión en la producción de carne de ave (0,4 por ciento), el cual fue contrarrestado por la disminución en la producción de huevo (-1,2 por ciento). De otro lado, la disminución de 0,4 por ciento en el periodo acumulado de enero a mayo se sustentó en la contracción de la producción de huevo (-1,1 por ciento) y carne de ave (-0,6 por ciento). En cuanto a la participación en el VBP del subsector, en el periodo acumulado lideró la producción de carne de ave (36,3 por ciento) y huevo (51,0 por ciento) por la actividad avícola intensiva de las granjas asentadas particularmente en la provincia de Chincha.
- En relación con las siembras, en el periodo de agosto a mayo de la campaña agrícola 2022 – 2023 se instalaron 41,0 mil hectáreas, nivel mayor en 3,1 por ciento respecto a similar periodo de la campaña pasada. Del total, el 95,8 por ciento correspondió a cultivos transitorios, mientras que el resto fueron de cultivos permanentes. En cuanto a los cultivos transitorios, se observó un incremento del área sembrada (6,3 por ciento) sustentado principalmente en la expansión de algodón (17,5 por ciento) y papa (20,9 por ciento).

CUADRO N° 3
ICA: SUPERFICIE SEMBRADA 1/
(Hectáreas)

	Campaña agrícola 2/		Variación	
	2021/2022	2022/2023	Absoluta	Porcentual
CULTIVOS TRANSITORIOS	36 973	39 302	2 330	6,3
Alcachofa	1 270	1 595	325	25,6
Algodón 3/	5 378	6 322	944	17,5
Camote	1 076	1 190	114	10,5
Cebolla 4/	1 091	897	- 195	-17,8
Maíz amarillo duro	16 978	17 410	432	2,5
Pallar grano seco	2 389	2 222	- 168	-7,0
Papa	3 090	3 737	647	20,9
Páprika	551	731	180	32,6
Tomate	533	550	17	3,2
Zapallo	932	858	- 74	-7,9
Otros	3 686	3 793	108	2,9
CULTIVOS PERMANENTES	2 811	1 707	-1 103	-39,3
Arándano	215	395	180	83,9
Espárrago	233	187	- 46	-19,8
Mandarina	84	30	- 54	-64,1
Palta	982	163	- 819	-83,4
Pecano	173	117	- 56	-32,4
Uva	62	0	- 62	-100,0
Otros	1 277	1 211	- 67	-5,2
Total	39 783	41 010	1 226	3,1

1/ Cifras preliminares.

2/ Corresponde al periodo de agosto - mayo.

3/ Incluye las variedades tanguis, hazera y pima.

4/ Incluye las variedades roja, amarilla y china.

Fuente: DIA - Ica

Elaboración: BCRP - Sucursal Huancayo.

1.2 Sector pesca

- La actividad pesquera disminuyó interanualmente en 95,0 por ciento en mayo, debido a la nula captura de especies hidrobiológicas para consumo humano indirecto (anchoveta), no obstante, a aumentar la pesca para consumo humano directo (5,7 por ciento).
- Entre enero y mayo, la producción del sector creció en 3,0 por ciento, principalmente por la mayor extracción para consumo humano directo (72,7 por ciento) orientado a enlatado (17,1 por ciento) y congelado (81,7 por ciento).

CUADRO N° 4
ICA: SECTOR PESCA 1/
(En toneladas)

Destino	Mayo			Enero - Mayo		
	2022	2023	Var. % 2/	2022	2023	Var. % 2/
Consumo Humano Directo			5,7			72,7
Enlatado	903	362	- 59,9	6 463	7 567	17,1
Congelado	883	1 337	51,4	27 055	49 165	81,7
Consumo Humano Indirecto			- 100,0			- 68,8
Anchoveta	254 362	0	- 100,0	254 709	79 424	- 68,8
SECTOR PESCA 2/			- 95,0			3,0

1/ Cifras preliminares.

2/ A precios de 2007.

Fuente: PRODUCE

Elaboración: BCRP - Sucursal Huancayo.

- El precio promedio de la harina de pescado fue de US\$ 2 000 por tonelada en mayo, nivel mayor en 8,2 por ciento respecto del mes previo, y superior en 13,4 por ciento con relación a similar mes del año pasado.

GRÁFICO N° 1
ICA: CRECIMIENTO DE LA PRODUCCIÓN PESQUERA
(Variación % real respecto a similar mes del año anterior)

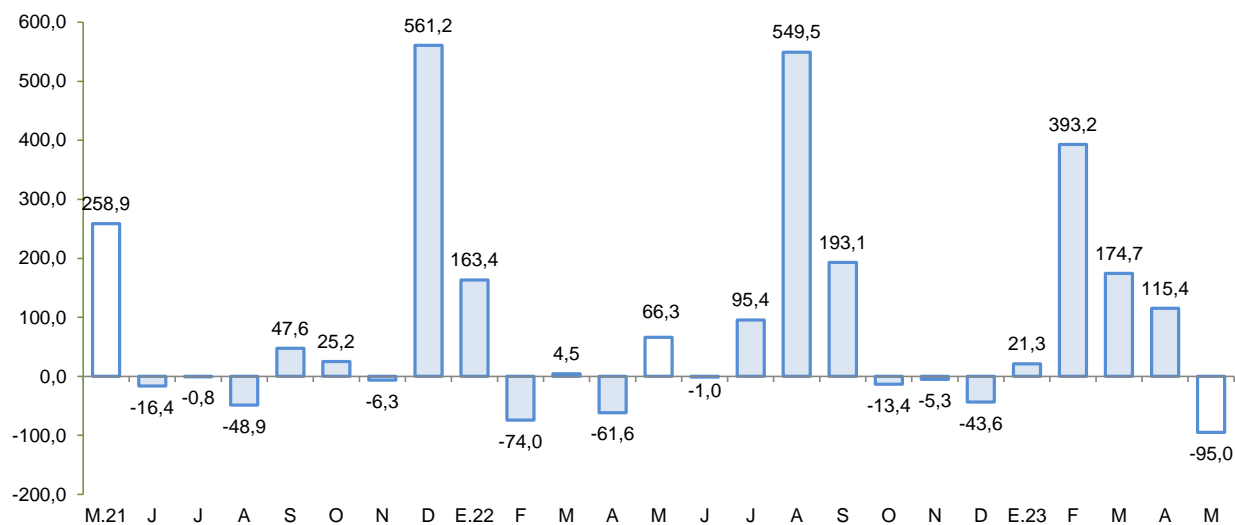

Fuente: Produce.

Elaboración: BCRP - Sucursal Huancayo.

1.3 Sector minería

- La producción minera metálica creció 10,2 por ciento en mayo, debido a la mayor producción de cobre (31,9 por ciento), oro (1,3 por ciento) y plata (20,4 por ciento). En el caso de cobre principalmente por la mayor extracción de Marcobre y Shouxin Perú.
- De otro lado, el sector creció 17,5 por ciento en lo que va del año por la mayor producción de cobre (28,0 por ciento) y hierro (18,2 por ciento). En términos de participación en el Valor Bruto de Producción (VBP) minero, en lo que va del año destacó cobre con 45,8 por ciento, seguido de hierro (39,2 por ciento) y zinc (9,4 por ciento).

CUADRO N° 5
ICA: SECTOR MINERÍA 1/
(Variación % real respecto a similar periodo del año anterior)

	Estructura^{2/}		Mayo			Enero - Mayo			
	2022	2022	2023	Var. %	Contrib. %	2022	2023	Var. %	Contrib. %
Cobre (TMR)	42,6	11 507	15 172	31,9	12,9	58 480	74 866	28,0	11,8
Oro (Kg.R)	0,6	45	46	1,3	0,0	198	203	2,8	0,0
Zinc (TMR)	11,0	9 682	8 301	-14,3	-1,9	44 411	39 012	-12,2	-1,5
Plata (Kg.R)	4,2	15 703	18 914	20,4	0,8	79 144	87 490	10,5	0,4
Hierro (TMR)	39,9	1 021 111	983 308	-3,7	-1,5	4 927 335	5 824 756	18,2	7,1
Plomo (TMR)	1,7	1 770	1 679	-5,1	-0,1	7 849	6 798	-13,4	-0,2
Total ^{1/ 2/}	100,0			10,2	10,2			17,5	17,5

1/ Cifras preliminares, en unidades finas recuperables.

2/ A precios de 2007.

Fuente: Instituto Nacional de Estadística e Informática y Ministerio de Energía y Minas.

Elaboración: BCRP - Sucursal Huancayo. Departamento de Estudios Económicos.

GRÁFICO N° 2
ICA: CRECIMIENTO DE LA PRODUCCIÓN MINERA
(Variación % real respecto a similar mes del año anterior)

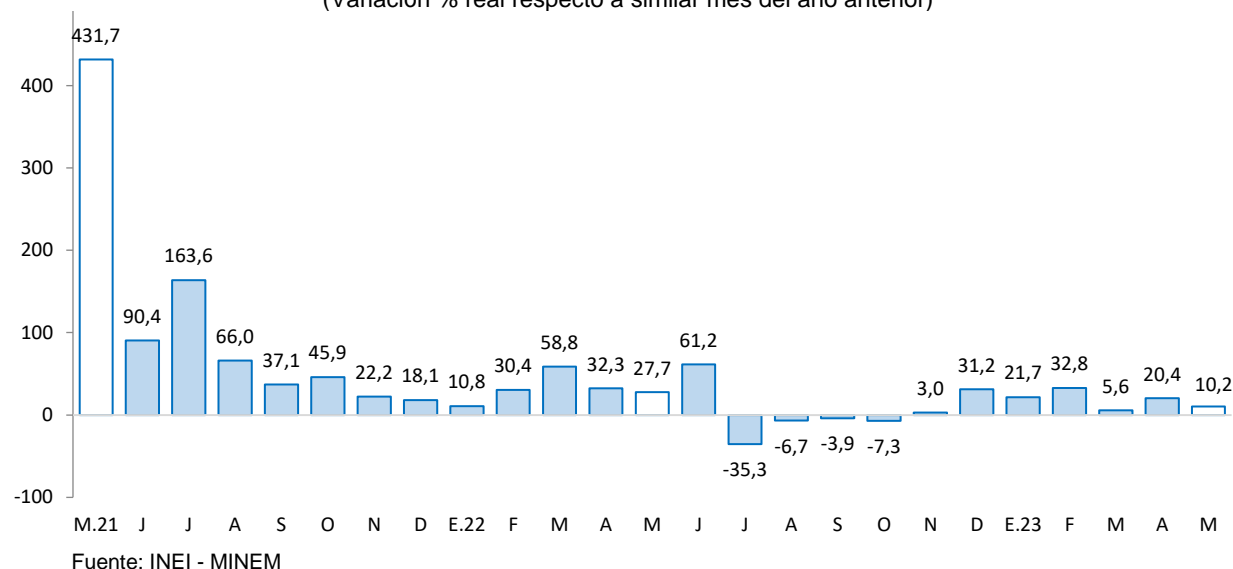

2. Otros indicadores sectoriales

2.1 Subsector manufactura primaria

- El procesamiento primario de recursos cayó en 20,8 por ciento en mayo, debido a la nula producción de productos pesqueros. De otro lado, en lo que va del año el sector disminuyó en 11,5 por ciento, como efecto de la menor refinación de metales (-25,1 por ciento), productos pesqueros (-69,8 por ciento) e hidrocarburos líquidos (-6,4 por ciento).

CUADRO N° 6
ICA: SUBSECTOR MANUFACTURA PRIMARIA 1/
 (Variación % real respecto a similar periodo del año anterior)

Ramas de Actividad	Estructura porcentual 2022	Mayo		Enero - Mayo	
		Var. %	Contribución	Var. %	Contribución
Refinación de Metales	12,1	3,0	0,3	-25,1	-2,6
Estaño refinado	12,1	3,0	0,3	-25,1	-2,6
Productos pesqueros	3,3	-100,0	-21,2	-69,8	-3,5
Harina de pescado	3,1	-100,0	-19,9	-68,2	-3,2
Aceite de pescado	0,2	-100,0	-1,3	-93,3	-0,3
Hidrocarburos líquidos	84,6	0,0	0,0	-6,4	-5,4
Glp	37,3	4,4	1,4	-2,0	-0,7
Gasolina	32,0	0,3	0,1	-3,4	-1,1
Diesel y fuel oil	15,3	-14,0	-1,4	-23,5	-3,6
Manufactura Primaria	100,0	-20,8	-20,8	-11,5	-11,5

1/ Cifras preliminares.

Fuente: MINEM y PRODUCE

Elaboración: BCRP - Sucursal Huancayo.

GRÁFICO N° 3
ICA: EVOLUCIÓN DE LA PRODUCCIÓN MANUFACTURERA PRIMARIA
 (Variación % real respecto a similar mes del año anterior)

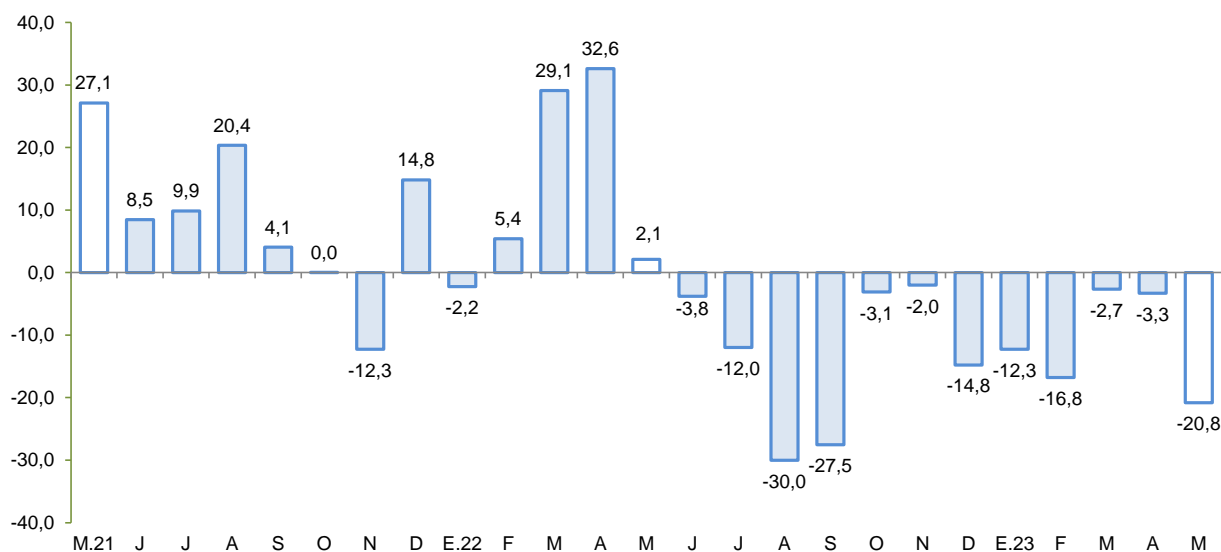

Fuente: MINEM y PRODUCE.

Elaboración: BCRP - Sucursal Huancayo.

2.2 Arribos a los establecimientos de hospedaje

- El número de arribos a los establecimientos de hospedaje (132,2 mil) aumentó 12,4 por ciento en abril de 2023 respecto a similar mes del año previo, debido a la menor visita de turistas extranjeros (-26,1 por ciento). De otro lado, en el periodo acumulado de enero a abril, los arribos de visitantes disminuyeron en 11,1 por ciento, por menores arribos nacionales (-7,0 por ciento) y extranjeros (-39,0 por ciento).

GRÁFICO N° 4
ICA: CRECIMIENTO DE ARRIBOS A ESTABLECIMIENTOS DE HOSPEDAJE
(Variación %)

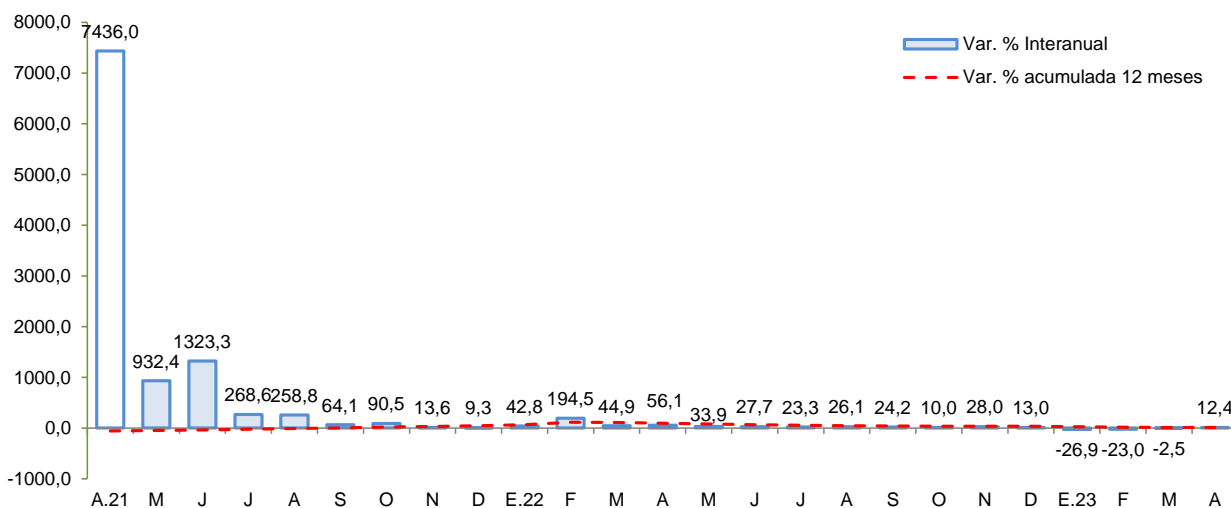

Fuente: MINCETUR

Elaboración: BCRP - Sucursal Huancayo.

II. CRÉDITO Y DEPÓSITOS²

1. Créditos

- Los créditos en Ica sumaron S/ 6 804 millones al término de mayo, nivel similar al mes previo, y creció en 6,5 por ciento con relación a mayo de 2022. En el primer caso, debido a que las mayores colocaciones del Banco de la Nación (3,3 por ciento) y de las Cajas Municipales (1,0 por ciento) fueron contrarrestadas por los menores saldos de la Banca Múltiple (-0,6 por ciento) y de Agrobanco (-0,1 por ciento). Respecto al comportamiento interanual, el crecimiento se sustentó principalmente en la expansión de los saldos colocados de la Banca Múltiple (1,3 por ciento), Cajas Municipales (15,4 por ciento) y Financieras (25,2 por ciento).
- Por tipo de moneda, los créditos en moneda nacional crecieron en 0,3 por ciento respecto al mes previo, y en 5,7 por ciento con relación a mayo de 2022; registrándose una participación de 77,0 por ciento en los saldos de mayo. De otro lado, las colocaciones en moneda extranjera disminuyeron en 1,2 por ciento respecto del mes pasado, pero aumentaron en 9,5 por ciento con relación a mayo del año pasado, observando un saldo de US\$ 410 millones.

² Los saldos de los créditos y depósitos expresados en moneda extranjera se valúan al tipo de cambio constante a fin de aislar el efecto de la valuación cambiaria sobre los saldos en dicha moneda.

CUADRO Nº 7
ICA: CRÉDITO DIRECTO
(Saldos en millones de soles)

	Estructura % May-23	Saldo en millones de soles con TCF 1/ Abr-23 May-23		Tasa de crecimiento (%) Mes 12 Meses	
Banco de la Nación	3,4	224	231	3,3	23,7
Agrobanco	0,3	20	20	-0,1	53,0
Banca Múltiple	64,8	4 438	4 411	-0,6	1,3
Instituciones No Bancarias	31,5	2 122	2 141	0,9	17,0
Financieras	5,9	400	402	0,6	25,2
Cajas Municipales	25,5	1 717	1 733	1,0	15,4
Cajas Rurales	0,0	3	3	-1,7	-32,9
Empresas de Créditos	0,0	3	3	5,3	2,9
Arrendamiento Financiero	0,0	0	0	-	-
TOTAL	100,0	6 804	6 804	0,0	6,5
Empresas	63,0	4 312	4 289	-0,5	1,2
Personas	37,0	2 492	2 514	0,9	17,0
Consumo	28,5	1 912	1 939	1,4	20,3
Hipotecario	8,5	580	575	-0,9	7,0
MN	77,0	5 223	5 241	0,3	5,7
ME	23,0	1 581	1 562	-1,2	9,5
ME (Mill. US\$)		415	410	-1,2	9,5

1/ Se evalúa al tipo de cambio constante de diciembre del 2022 (S/ 3,81 por dólar).

Fuente: SBS y AFP.

Elaboración: BCRP - Sucursal Huancayo. Departamento de Estudios Económicos.

GRÁFICO Nº 5
ICA: CRECIMIENTO DEL CRÉDITO DIRECTO
(Variación % respecto a similar mes del año anterior)

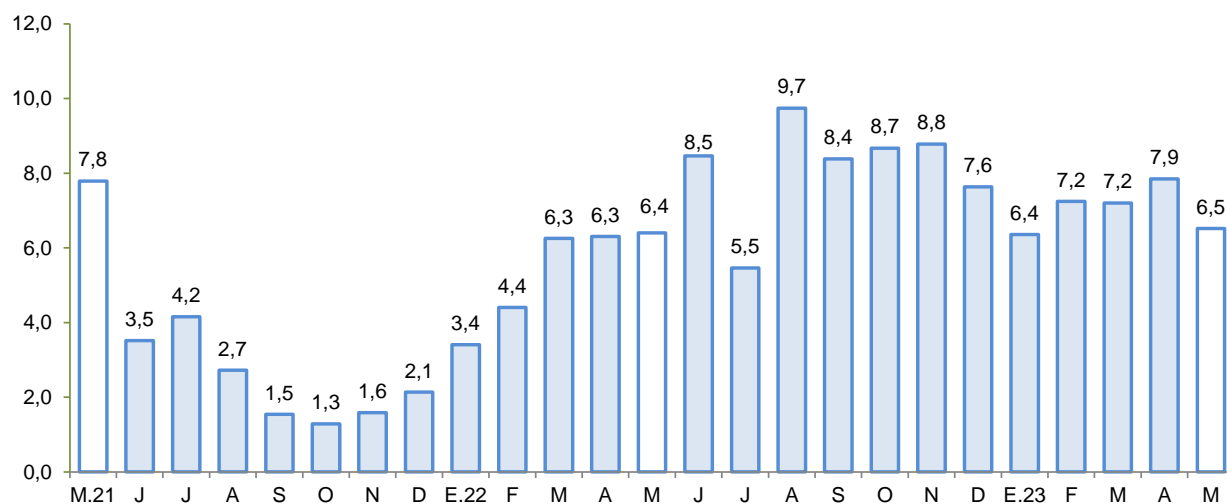

Fuente: SBS y AFP.

Elaboración: BCRP - Sucursal Huancayo.

- El **ratio de dolarización** en los créditos alcanzó 23,0 por ciento al término de mayo, nivel mayor en 0,7 de punto porcentual respecto a similar mes de 2022.

GRÁFICO Nº 6
ICA: TASA DE MOROSIDAD 1/ 2/
(En porcentaje)

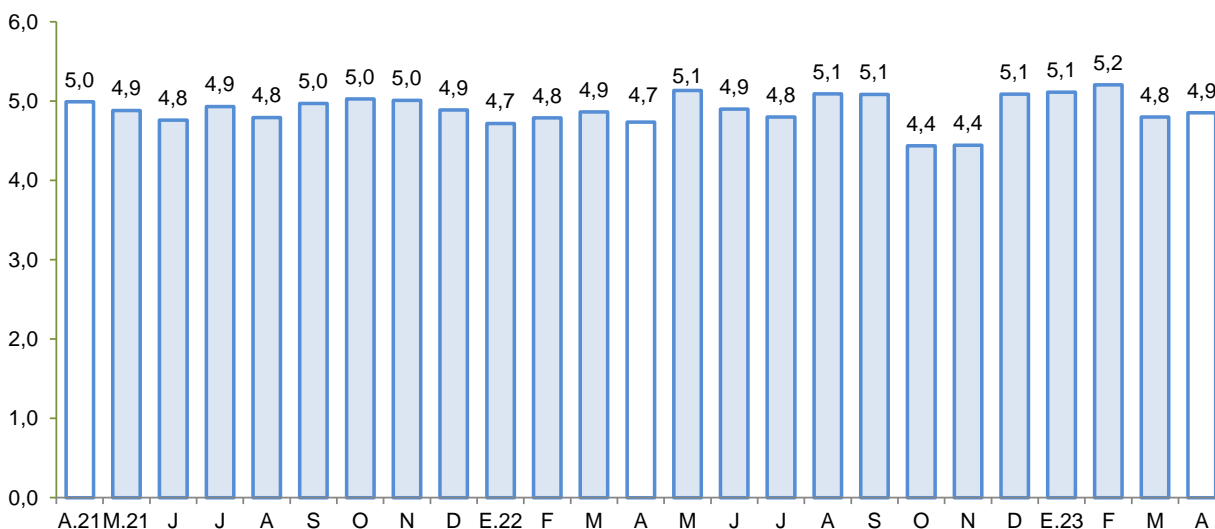

1/ Preliminar.

2/ Morosidad = (créditos vencidos + créditos en cobranza judicial) / colocaciones brutas.

Fuente: SBS y AFP.

Elaboración: BCRP - Sucursal Huancayo.

- Respecto a la morosidad, se situó en 4,9 por ciento al término de abril, nivel mayor en 0,2 de punto porcentual respecto a similar mes del año previo. Los ratios más altos se registraron en las Edpymes (6,3 por ciento) y Agrobanco (16,0 por ciento).

2. Depósitos

- Los depósitos sumaron S/ 5 475 millones al término de mayo y crecieron en 0,2 por ciento respecto del mes previo, y 6,8 por ciento con relación a similar mes del año pasado. En el primer caso, debido a los mayores saldos del Banco de la Nación (0,4 por ciento) y de las Cajas Municipales (1,0 por ciento), mientras que, en términos interanuales, la expansión se explicó por las mayores captaciones de la Banca Múltiple (4,5 por ciento) y de las Cajas Municipales (11,7 por ciento).
- Según tipo de depósito, el incremento interanual se observó en la modalidad a la vista (8,1 por ciento) y a plazo (40,2 por ciento). La mayor concentración se observó en la modalidad de ahorro con una participación del 44,9 por ciento en el saldo total. Por tipo de moneda, los depósitos estuvieron conformados en un 75,3 por ciento en moneda nacional, registrándose una contracción de 0,5 por ciento en relación con los saldos del mes previo, pero una expansión de 5,8 por ciento con relación a mayo de 2022. En cuanto a los saldos en moneda extranjera crecieron en 2,2 por ciento respecto al mes anterior, y en 10,2 por ciento respecto a mayo del año pasado. Cabe indicar que, los saldos en moneda extranjera totalizaron US\$ 348 millones.

CUADRO Nº 8
ICA: DEPÓSITOS
(Saldos en millones de soles)

	Estructura % May-23	Saldo en millones de soles con TCF 1/ Abr-23 May-23		Tasa de crecimiento (%) Mes 12 Meses	
Banco de la Nación	9,8	535	537	0,4	14,6
Banca Múltiple	67,6	3 703	3 701	-0,1	4,5
Instituciones No Bancarias	22,6	1 226	1 237	0,9	11,0
Financieras	0,8	44	44	-0,7	-5,4
Cajas Municipales	21,8	1 182	1 194	1,0	11,7
Cajas Rurales	0,0	0	0	-	-
TOTAL	100,0	5 464	5 475	0,2	6,8
Vista	21,3	1 141	1 164	2,0	8,1
Ahorro	44,9	2 542	2 457	-3,3	-9,9
A plazo	33,9	1 781	1 854	4,1	40,2
MN	75,3	4 139	4 120	-0,5	5,8
ME	24,7	1 325	1 355	2,2	10,2
ME (Mill. US\$)		348	356	2,2	10,2

1/ Se evalúa al tipo de cambio constante de diciembre del 2022 (S/ 3,81 por dólar).

Fuente: SBS y AFP.

Elaboración: BCRP - Sucursal Huancayo. Departamento de Estudios Económicos.

GRÁFICO Nº 7
ICA: CRECIMIENTO DE LOS DEPÓSITOS
(Variación % respecto a similar periodo del año anterior)

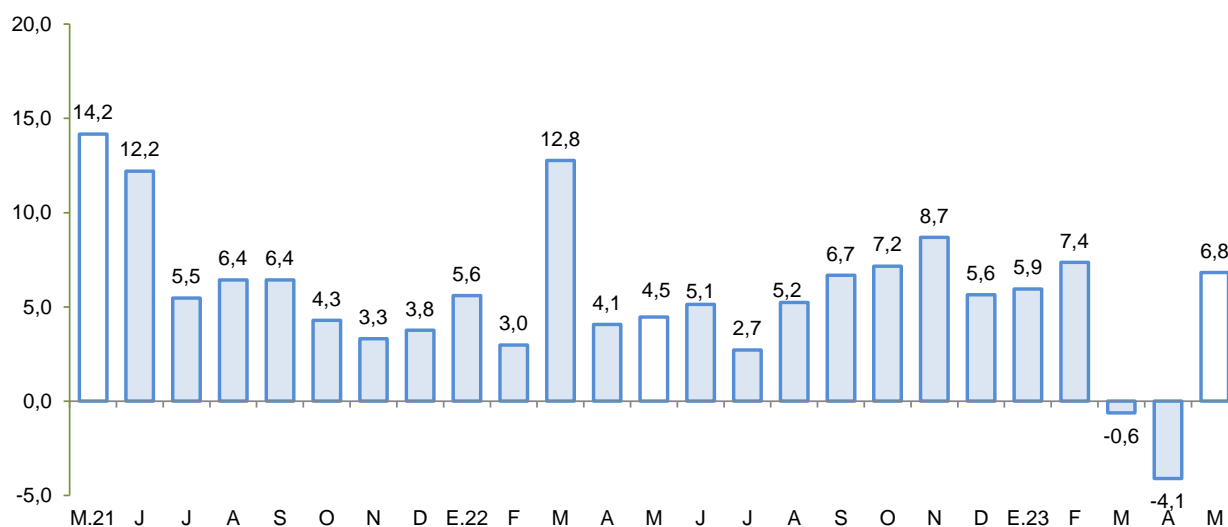

Fuente: SBS y AFP.

Elaboración: BCRP - Sucursal Huancayo.

- La tasa de dolarización fue de 24,7 por ciento en mayo, nivel mayor en 0,7 de punto porcentual respecto de similar mes de 2022, explicado por el mayor crecimiento relativo de los depósitos en moneda extranjera.

III. EJECUCIÓN DEL PRESUPUESTO DE GASTOS DEL GOBIERNO GENERAL

1. Ejecución del Presupuesto de Gastos Corrientes

- El gasto corriente no financiero creció 2,9 por ciento en mayo, en términos reales, por la expansión del gasto a nivel del Gobierno Regional (20,1 por ciento) por mayores desembolsos por compra de bienes y servicios.

CUADRO Nº 9
ICA: EJECUCIÓN DEL PRESUPUESTO DE GASTOS CORRIENTES 1/ 2/
(Millones de soles)

	Estructura 2022	Mayo			Enero - Mayo		
		2022	2023	V% Real	2022	2023	V% Real
Gobierno Nacional	39,4	80	76	-11,8	392	389	-8,3
Gobierno Regional	42,2	92	120	20,1	428	547	17,9
Gobiernos Locales	18,4	44	44	-6,8	174	163	-13,3
Total	100,0	216	240	2,9	994	1 099	2,1

1/ Preliminar. Información actualizada al 31 de mayo del 2023

Fuente: MEF

Elaboración: BCRP - Sucursal Huancayo. Departamento de Estudios Económicos.

- En el acumulado de enero a mayo, el gasto se expandió en 2,1 por ciento en términos reales, debido a la mayor ejecución a nivel del Gobierno Regional (17,9 por ciento), como efecto de mayores desembolsos por pago de remuneraciones y compra de bienes y servicios.

2. Ejecución del Presupuesto de Inversiones

- La inversión pública totalizó S/ 131 millones en mayo y observó una expansión interanual de 49,6 por ciento, por mayor ejecución en todos los niveles de gobierno.
- Respecto al periodo acumulado, la inversión pública sumó S/ 460 millones registrando un incremento interanual 45,6 por ciento, por la expansión a nivel del Gobierno Nacional (56,5 por ciento) y Regional (172,2 por ciento), además de los municipios (11,0 por ciento). Cabe indicar que, el mayor desembolso en inversiones fue realizado por los gobiernos locales con una participación de 57,3 por ciento.

CUADRO Nº 10
ICA: EJECUCIÓN DEL PRESUPUESTO DE INVERSIONES 1/ 2/
(Millones de soles)

	Estructura 2022	Mayo			Enero - Mayo		
		2022	2023	V% Real	2022	2023	V% Real
Gobierno Nacional	22,9	23	54	114,8	81	137	56,5
Gobierno Regional	19,8	11	23	86,8	40	117	172,2
Gobiernos Locales	57,3	47	54	7,9	171	206	11,0
Total	100,0	81	131	49,6	292	460	45,6

1/ Preliminar. Información actualizada al 31 de mayo del 2023

Fuente: MEF

Elaboración: BCRP - Sucursal Huancayo. Departamento de Estudios Económicos.



GRÁFICO Nº 8
ICA: CRECIMIENTO DE LA EJECUCIÓN DEL PRESUPUESTO DE INVERSIONES
 (Variación % real)

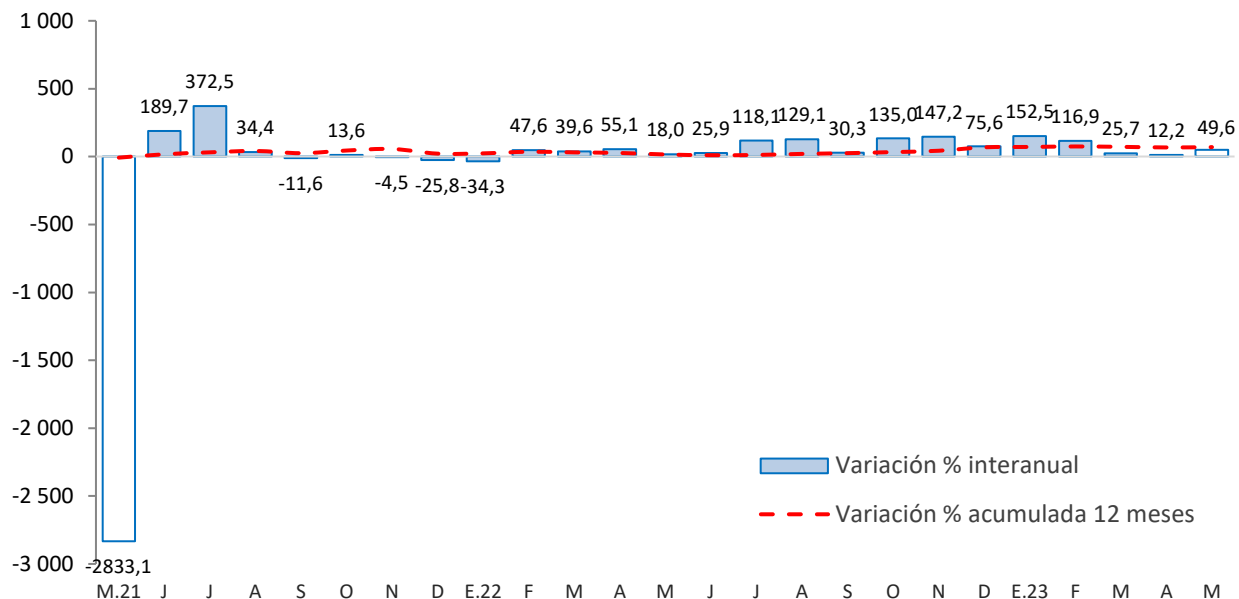

Fuente: MEF

Principales proyectos

- Entre los principales proyectos que se ejecutaron en lo que va del año, a nivel del Gobierno Nacional destacaron: “Ampliación del servicio de protección frente a las inundaciones en 4 distritos de la provincia de Chincha” con un gasto de S/ 53,5 millones; “Mejoramiento y ampliación de servicio de protección en la quebrada Cansas - Chanchajalla, distrito La Tinguina”, con un gasto devengado de S/ 14,1 millones; y “Reemplazo de 16 puentes ubicados en los corredores viales nacionales Ruta 1S, 1SD, PE 38”, con un devengado de S/ 11,5 millones.
- En el Gobierno Regional: “Mejoramiento y ampliación de los servicios de salud del establecimiento de salud del distrito de Palpa” con S/ 21,7 millones devengados; “Recuperación del servicio deportivo de competencia en el estadio Félix Castillo Tardío” con un gasto de S/ 17,0 millones; y “Mejoramiento de los servicios de salud en el Centro de Salud Túpac Amaru, provincia de Pisco” con un devengado de S/ 15,4 millones.
- En los gobiernos locales, “Mejoramiento de los servicios de transitabilidad en el distrito de Pueblo Nuevo, provincia de Chincha” con un devengado de S/ 6,8 millones; “Instalación del servicio educativo del nivel secundario con área técnica en el distrito y provincia de Ica” con un devengado de S/ 6,5 millones; y “Mejoramiento de los servicios de transitabilidad en el distrito de San Clemente, provincia de Pisco” con un gasto de S/ 4,0 millones.

IV. ANEXOS

ANEXO 1

ICA: PRODUCCIÓN AGROPECUARIA 1/
(En toneladas)

PRODUCTOS	2022								2023					PRODUCTOS
	MAY	JUN	JUL	AGO	SET	OCT	NOV	DIC	ENE	FEB	MAR	ABR	MAY	
TOTAL AGRÍCOLA	145 806	160 103	188 953	182 913	129 019	120 315	102 116	186 816	228 095	178 737	167 447	148 389	165 549	TOTAL AGRÍCOLA
Alcachofa	0	0	93	3 406	4 312	6 374	8 304	2 800	0	0	0	0	0	Alcachofa
Algodón 2/	3 823	3 595	151	11	41	8	137	432	1 343	1 412	2 856	5 747	5 701	Algodón 2/
Camote	1 034	3 014	5 676	4 785	2 538	751	256	767	2 113	5 096	1 562	949	1 538	Camote
Cebolla amarilla	5 383	7 836	4 605	6 099	13 140	10 700	12 344	12 211	1 755	366	1 608	5 285	5 113	Cebolla amarilla
Cebolla cabeza roja	1 533	2 586	2 835	396	440	644	574	1 240	264	216	88	209	1 313	Cebolla cabeza roja
Espárrago	7 727	6 924	13 252	21 806	29 466	25 391	17 997	10 898	11 473	13 572	13 106	9 580	8 595	Espárrago
Maíz amarillo duro	25 263	30 445	19 124	10 103	8 236	5 503	4 420	4 857	7 039	9 704	8 391	17 960	32 787	Maíz amarillo duro
Maíz choclo	0	47	269	394	2 953	11 210	2 473	0	29	19	0	0	0	Maíz choclo
Mandarina	44 487	44 605	48 952	22 331	8 098	1 525	0	0	0	380	13 120	32 601	40 696	Mandarina
Mango	0	0	0	0	0	0	0	0	1 009	3 514	2 438	57	0	Mango
Naranja	329	2 815	17 141	8 734	3 466	167	0	0	0	0	0	0	373	Naranja
Olivo	120	94	43	0	0	0	0	0	0	0	2 437	2 969	0	Olivo
Palto	23 853	20 620	11 686	3 996	1 149	0	0	0	40	2 000	11 204	24 067	37 559	Palto
Pallar grano seco	7	65	53	618	346	729	839	254	71	30	5	0	0	Pallar grano seco
Páprika	338	541	859	276	140	422	74	308	464	88	562	615	631	Páprika
Papa	77	6 625	20 199	67 178	20 056	5 901	1 465	835	121	187	257	0	36	Papa
Pecano	1 692	1 662	1 139	160	72	0	0	0	0	0	0	17	1 613	Pecano
Sandía	1 007	1 360	954	0	0	1 105	3 234	8 207	6 713	4 942	4 616	2 994	4 404	Sandía
Tomate	1 352	2 289	4 432	2 483	3 720	20 307	21 865	14 161	11 794	9 010	2 507	2 081	2 501	Tomate
Uva	300	0	0	0	0	3 500	8 575	110 170	166 898	108 000	48 422	8 000	0	Uva
Yuca	1 115	2 486	1 708	717	1 086	1 587	676	500	376	410	125	300	1 015	Yuca
Zapallo	1 478	4 725	5 051	5 125	9 516	2 974	683	572	784	1 899	1 615	538	1 090	Zapallo
TOTAL PECUARIO	35 234	34 703	35 240	35 221	35 619	34 769	34 730	33 947	31 708	31 264	33 418	35 161	35 820	TOTAL PECUARIO
Carne 3/	10 539	9 807	9 683	9 624	9 687	9 344	9 408	9 074	7 778	7 927	9 467	10 771	10 621	Carne 3/
Carne de ave	9 305	8 464	8 199	8 030	8 162	7 810	7 893	7 567	6 599	6 654	8 254	9 475	9 338	Carne de ave
Carne de porcino	953	1 060	1 179	1 285	1 215	1 288	1 263	1 230	944	1 032	962	1 029	997	Carne de porcino
Carne de vacuno	243	247	266	270	270	204	214	235	203	206	217	231	247	Carne de vacuno
Carne de caprino	25	24	25	25	26	27	25	31	23	26	25	26	25	Carne de caprino
Carne de ovino	13	12	13	15	15	15	13	11	9	9	9	10	13	Carne de ovino
Huevos	17 351	17 633	17 958	17 827	18 164	17 467	17 204	17 047	16 737	16 377	16 806	17 110	17 147	Huevos
Leche de vacuno	7 345	7 264	7 599	7 769	7 768	7 959	8 118	7 826	7 193	6 960	7 145	7 281	8 052	Leche de vacuno

1/ Información preliminar.

2/ Incluye las variedades tanguis, hazera y pima.

3/ Peso neto.

Fuente: MINAGRI

Elaboración: BCRP - Sucursal Huancayo.



ANEXO 2

ICA: SUPERFICIE SEMBRADA 1/
(En hectáreas)

CULTIVO	2021-2022			2022-2023										CULTIVO
	MAY	JUN	JUL	AGO	SET	OCT	NOV	DIC	ENE	FEB	MAR	ABR	MAY	
Cultivos Transitorios														Cultivos Transitorios
Alcachofa	780	0	0	0	0	0	0	0	0	0	0	695	900	Alcachofa
Algodón 2/	584	76	1 079	1 193	1 047	2 568	383	70	140	10	60	386	466	Algodón 2/
Arveja grano verde	11	6	0	11	4	0	10	14	22	15	0	11	4	Arveja grano verde
Camote	78	20	23	8	109	229	52	6	87	143	242	234	80	Camote
Cebolla cabeza roja	2	0	18	32	0	7	12	1	16	19	43	69	13	Cebolla cabeza roja
Cebolla amarilla	175	110	182	173	39	2	20	20	50	175	50	45	100	Cebolla amarilla
Frijol grano seco	132	78	3	0	1	0	2	0	2	8	58	29	175	Frijol grano seco
Garbanzo grano seco	9	0	0	0	0	0	0	0	0	0	3	154	57	Garbanzo grano seco
Maíz amarillo duro	746	375	563	512	708	1 037	902	2 128	5 211	2 460	2 088	1 161	1 204	Maíz amarillo duro
Maíz choclo	743	0	0	0	3	2	0	2	0	12	59	245	374	Maíz choclo
Pallar grano seco	122	23	5	6	9	0	0	1	13	83	420	968	723	Pallar grano seco
Pallar grano verde	0	0	0	0	0	0	0	0	0	0	54	24	10	Pallar grano verde
Papa	1 312	190	0	32	15	37	33	12	0	0	1 289	1 168	1 151	Papa
Páprika	57	5	12	74	78	101	57	20	60	87	77	115	63	Páprika
Quinua	0	0	0	0	0	2	4	1	3	0	0	0	0	Quinua
Tomate	170	212	190	57	34	51	24	55	33	31	38	101	126	Tomate
Zapallo	123	16	0	20	15	55	65	25	20	30	262	276	90	Zapallo
Cultivos Permanentes														Cultivos Permanentes
Alfalfa	35	99	76	267	231	0	0	0	3	0	0	0	0	Alfalfa
Arandano	0	0	0	0	0	10	25	0	0	0	0	360	0	Arandano
Espárrago	5	10	0	11	0	170	0	0	0	0	0	0	6	Espárrago
Granado	0	0	0	7	0	0	68	0	0	30	30	15	10	Granado
Mandarina	0	0	0	0	0	0	20	0	0	0	10	0	0	Mandarina
Naranja	11	0	0	0	0	0	0	0	0	0	0	0	0	Naranja
Olivo	0	0	0	0	8	0	0	0	0	0	0	0	0	Olivo
Palta	267	28	24	0	74	25	4	0	11	14	4	26	5	Palta
Sandía	11	23	92	137	126	155	64	22	117	35	37	35	3	Sandía
Uva	40	0	0	0	0	0	0	0	0	0	0	0	0	Uva

1/ Cifras preliminares.

2/ Incluye las variedades tanguis, hazera y pima.

Fuente: DIA Ica

Elaboración: BCRP - Sucursal Huancayo.

ANEXO 3

ICA: PRODUCCIÓN MINERA 1/

	2022								2023					
	MAY	JUN	JUL	AGO	SET	OCT	NOV	DIC	ENE	FEB	MAR	ABR	MAY	
Cobre (TMR)	11 507	14 607	10 187	12 532	13 308	14 038	14 148	14 783	12 361	15 974	14 792	16 567	15 172	Cobre (TMR)
Oro (Kg.R)	45	43	38	54	41	52	48	35	48	47	36	27	46	Oro (Kg.R)
Zinc (TMR)	9 682	8 809	9 107	10 372	5 527	9 388	7 579	4 568	7 396	7 493	5 718	10 104	8 301	Zinc (TMR)
Plata (Kg.R)	15 703	25 126	19 640	17 400	17 125	18 217	14 231	19 280	16 543	17 259	14 242	20 532	18 914	Plata (Kg.R)
Hierro (TMR)	1 021 111	1 166 572	1 150 063	1 043 999	982 042	1 101 471	1 060 828	1 504 516	1 206 172	1 208 821	1 288 221	1 138 235	983 308	Hierro (TMR)
Plomo (TMR)	1 770	1 699	2 209	2 621	801	2 066	1 143	461	838	1 015	874	2 391	1 679	Plomo (TMR)

1/ Cifras preliminares, en unidades finas recuperables.

Fuente: Instituto Nacional de Estadística e Informática y Ministerio de Energía y Minas.

Elaboración: BCRP - Sucursal Huancayo. Departamento de Estudios Económicos.

ANEXO 4

ICA: PRODUCCIÓN MANUFACTURERA PRIMARIA 1/ (Variación porcentual)

Ramas de Actividad	2022									2023					Ramas de Actividad
	MAY	JUN	JUL	AGO	SET	OCT	NOV	DIC		ENE	FEB	MAR	ABR	MAY	
Refinación de Metales	18,8	-2,2	-1,2	-4,3	-4,4	7,8	12,3	-11,3		-81,7	-88,3	33,3	35,1	3,0	Refinación de Metales
Estaño	18,8	-2,2	-1,2	-4,3	-4,4	7,8	12,3	-11,3		-81,7	-88,3	33,3	35,1	3,0	Estaño
Productos pesqueros	92,1	-9,7	-	-	-	-	-74,9	-77,9	22892,9	-	-	-	-	-100,0	Productos pesqueros
Harina de Pescado	95,3	-6,9	-	-	-	-	-73,4	-76,5	23376,1	-	-	-	-	-100,0	Harina de Pescado
Aceite de Pescado	54,3	-31,5	-	-	-	-	-91,9	-94,1	9277,9	-	-	-	-	-100,0	Aceite de Pescado
Hidrocarburos Líquidos	-12,6	-3,7	-15,9	-33,7	-30,8	-4,5	3,9	-1,2	-11,5	-6,9	-5,9	-7,1	0,0	0,0	Hidrocarburos Líquidos
Glp	-15,7	-3,1	-15,8	-42,9	-30,0	-10,0	-7,2	1,0	-0,9	-4,3	-2,9	-6,1	4,4	4,4	Glp
Gasolina Natural (NAFTA)	-12,9	-4,0	-17,8	-42,2	-29,1	-11,6	-8,9	-1,3	-0,8	-5,6	-3,8	-7,3	0,3	0,3	Gasolina Natural (NAFTA)
Destilados Medios	-0,7	-4,8	-10,5	30,4	-39,9	24,2	119,2	-6,6	-57,2	-17,0	-17,1	-8,7	-14,0	-14,0	Destilados Medios
TOTAL	2,1	-3,8	-12,0	-30,0	-27,5	-3,1	-2,0	-14,8	-12,3	-16,8	-2,7	-3,3	-20,8	-20,8	TOTAL

1/ Cifras preliminares

Fuente: MINEM y PRODUCE

Elaboración: BCRP - Sucursal Huancayo.

ANEXO 5

ICA: IMPORTACIONES POR EL PUERTO DE PISCO 1/
(Millones de US\$ FOB)

TIPO	2022								2023					TIPO
	MAY	JUN	JUL	AGO	SET	OCT	NOV	DIC	ENE	FEB	MAR	ABR	MAY	
I. BIENES DE CONSUMO	0,0	0,0	4,6	4,0	0,9	9,0	1,6	0,0	21,9	14,9	0,0	22,6	25,4	I. BIENES DE CONSUMO
Bienes de consumo no duradero	0,0	0,0	4,6	4,0	0,9	0,1	0,3	0,0	0,0	0,0	0,0	0,0	0,0	Bienes de consumo no duradero
Bienes de consumo duradero	0,0	0,0	0,0	0,0	0,0	8,9	1,3	0,0	21,9	14,9	0,0	22,6	25,4	Bienes de consumo duradero
II. MATERIAS PRIMAS Y PROD. INTERMEDIOS	164,0	69,0	120,9	104,8	134,7	121,9	106,2	119,5	18,6	66,5	74,1	109,8	72,2	II. MATERIAS PRIMAS Y PROD. INTERMEDIOS
Combustibles, lubricantes y prod. conexos	66,3	5,9	24,5	64,5	63,8	57,0	49,7	53,4	0,0	15,9	36,6	40,8	28,8	Combustibles, lubricantes y prod. conexos
MP y prod. intermedios para la agricultura	0,0	7,7	1,6	11,2	1,2	2,4	5,3	9,9	3,6	4,2	1,7	0,0	0,0	MP y prod. intermedios para la agricultura
MP y prod. intermedios para la industria	97,7	55,4	94,8	29,1	69,6	62,5	51,2	56,2	15,0	46,4	35,9	69,0	43,4	MP y prod. intermedios para la industria
III. BIENES DE CAPITAL Y MATERIALES DE CONST.	59,1	29,6	26,6	49,8	73,2	29,4	28,6	9,3	5,4	23,0	55,0	45,9	28,0	III. BIENES DE CAPITAL Y MATERIALES DE CONST.
Materiales de construcción	34,2	0,2	0,5	1,1	10,5	0,9	0,1	0,2	0,0	0,1	22,1	4,5	1,0	Materiales de construcción
Bienes de capital para la agricultura	0,0	0,0	0,0	0,0	0,0	0,3	0,0	0,0	0,0	0,0	0,0	0,1	0,0	Bienes de capital para la agricultura
Bienes de capital para la industria	14,0	18,4	25,3	48,4	62,6	22,6	27,7	9,0	3,4	15,3	32,6	29,9	19,3	Bienes de capital para la industria
Equipos de transporte	11,0	11,0	0,7	0,4	0,0	5,5	0,9	0,1	2,0	7,6	0,2	11,4	7,7	Equipos de transporte
TOTAL	223,1	98,6	152,1	158,6	208,7	160,3	136,4	128,9	45,9	104,3	129,1	178,3	125,6	TOTAL EXPORTACIONES

1/ Cifras Preliminares.

Fuente: SUNAT.

Elaboración: BCRP - Sucursal Huancayo.



ANEXO 6

ICA: INGRESOS CORRIENTES DEL GOBIERNO CENTRAL (Millones de soles)

	2022								2023					
	MAY	JUN	JUL	AGO	SET	OCT	NOV	DIC	ENE	FEB	MAR	ABR	MAY	
I. INGRESOS TRIBUTARIOS	210,0	186,5	175,5	263,5	253,1	248,4	229,9	212,4	115,3	182,6	211,7	172,3	237,2	I. INGRESOS TRIBUTARIOS
1) Impuesto a la Renta	41,9	40,9	28,7	38,7	40,5	40,8	37,6	36,9	40,5	50,6	42,9	50,1	27,5	1) Impuesto a la Renta
Personas Naturales	13,1	9,9	9,0	13,4	10,7	10,5	11,7	13,8	14,8	9,9	10,8	23,2	10,7	Personas Naturales
Personas Jurídicas	25,4	28,5	19,0	25,0	29,2	30,0	25,6	22,4	25,4	40,3	20,8	13,2	12,7	Personas Jurídicas
Regularización	3,4	2,5	0,7	0,3	0,5	0,3	0,2	0,6	0,3	0,4	11,4	13,6	4,1	Regularización
2) Impuesto a las Importaciones	0,8	1,1	2,4	2,9	0,2	0,6	0,6	0,5	0,1	0,1	0,1	0,3	1,4	2) Impuesto a las Importaciones
3) Impuesto General a las Ventas (IGV)	156,3	132,0	132,6	190,5	180,0	177,7	157,0	141,2	65,8	116,8	138,1	110,0	165,1	3) Impuesto General a las Ventas (IGV)
Operaciones Internas	30,9	31,4	36,8	36,4	38,2	30,6	31,3	33,7	30,6	45,9	38,1	28,1	25,4	Operaciones Internas
Operaciones Externas	125,4	100,6	95,8	154,1	141,8	147,1	125,6	107,5	35,2	70,9	100,0	81,9	139,7	Operaciones Externas
4) Impuesto Selectivo al Consumo (ISC)	1,1	1,0	2,8	20,9	23,2	20,5	25,7	25,2	3,4	10,5	24,0	2,8	32,3	4) Impuesto Selectivo al Consumo (ISC)
5) Otros Ingresos Tributarios	9,9	11,4	9,1	10,5	9,3	8,7	9,0	8,5	5,5	4,6	6,6	9,1	10,9	5) Otros Ingresos Tributarios
II. INGRESOS NO TRIBUTARIOS	4,7	2,0	2,3	4,1	3,4	4,3	4,1	5,1	2,1	4,2	2,0	2,0	3,5	II. INGRESOS NO TRIBUTARIOS
TOTAL INGRESOS (I+II)	214,7	188,5	177,8	267,6	256,4	252,7	234,1	217,5	117,4	186,7	213,7	174,3	240,7	TOTAL INGRESOS (I+II)

Fuente: SUNAT

Elaboración: BCRP - Sucursal Huancayo.

ANEXO 7

ICA: EJECUCIÓN DEL PRESUPUESTO DE GASTOS DEL GOBIERNO NACIONAL 1/
(Millones de soles)

	2022								2023					
	MAY	JUN	JUL	AGO	SET	OCT	NOV	DIC	ENE	FEB	MAR	ABR	MAY	
<u>I. GASTOS CORRIENTES</u>	80	79	115	91	80	88	101	129	73	90	78	72	76	<u>I. GASTOS CORRIENTES</u>
Remuneraciones	26	23	29	25	23	23	26	31	25	23	23	23	26	Remuneraciones
Bienes y servicios	25	28	29	30	25	29	48	40	17	24	22	19	22	Bienes y servicios
Transferencias 2/	29	27	57	36	32	35	27	58	32	43	33	31	28	Transferencias 2/
<u>II. GASTOS DE CAPITAL</u>	24	27	36	68	31	18	23	26	15	27	24	19	54	<u>II. GASTOS DE CAPITAL</u>
Formación bruta de capital	23	27	34	68	31	18	19	23	15	26	24	19	54	Formación bruta de capital
Otros gastos de capital 3/	1	0	2	0	0	0	4	2	0	1	0	0	0	Otros gastos de capital 3/
<u>III. GASTO NO FINANCIERO TOTAL (I+II)</u>	104	106	151	159	110	106	124	155	88	117	102	91	130	<u>III. GASTO NO FINANCIERO TOTAL (I+II)</u>

1/ Preliminar. Información actualizada al 31 de mayo del 2023

2/ Incluye el pago de pensiones, donaciones y otros gastos corrientes.

3/ Incluye donaciones y transferencias.

Fuente: MEF

Elaboración: BCRP - Sucursal Huancayo. Departamento de Estudios Económicos.



ANEXO 8

ICA: EJECUCIÓN DEL PRESUPUESTO DE GASTOS DEL GOBIERNO REGIONAL 1/ (Millones de soles)

	2022								2023					
	MAY	JUN	JUL	AGO	SET	OCT	NOV	DIC	ENE	FEB	MAR	ABR	MAY	
<u>I. GASTOS CORRIENTES</u>	92	108	97	94	86	88	98	152	110	96	119	102	120	<u>I. GASTOS CORRIENTES</u>
Remuneraciones	63	63	64	65	60	61	66	84	90	73	66	68	61	Remuneraciones
Bienes y servicios	21	23	23	22	18	19	23	57	10	15	45	27	51	Bienes y servicios
Transferencias 2/	8	22	10	8	8	8	9	11	11	9	7	8	8	Transferencias 2/
<u>II. GASTOS DE CAPITAL</u>	11	19	28	20	26	37	20	84	3	41	34	15	23	<u>II. GASTOS DE CAPITAL</u>
Formación bruta de capital	11	19	16	20	26	37	20	84	3	41	34	15	23	Formación bruta de capital
Otros gastos de capital 3/	0	0	13	0	0	0	0	0	0	0	0	0	0	Otros gastos de capital 3/
<u>III. GASTO NO FINANCIERO TOTAL (I+II)</u>	104	126	125	114	112	125	118	236	113	137	153	117	143	<u>III. GASTO NO FINANCIERO TOTAL (I+II)</u>

1/ Preliminar. Información actualizada al 31 de mayo del 2023

2/ Incluye el pago de pensiones, donaciones y otros gastos corrientes.

3/ Incluye donaciones y transferencias.

Fuente: MEF

Elaboración: BCRP - Sucursal Huancayo. Departamento de Estudios Económicos.

ANEXO 9

ICA: EJECUCIÓN DEL PRESUPUESTO DE GASTOS DE LOS GOBIERNOS LOCALES 1/
(Millones de soles)

	2022								2023					
	MAY	JUN	JUL	AGO	SET	OCT	NOV	DIC	ENE	FEB	MAR	ABR	MAY	
<u>I. GASTOS CORRIENTES</u>	44	40	45	43	39	41	44	78	15	28	41	36	44	<u>I. GASTOS CORRIENTES</u>
Remuneraciones	10	8	13	7	9	9	11	16	10	10	11	10	11	Remuneraciones
Bienes y servicios	31	29	29	33	28	30	30	59	4	16	29	22	31	Bienes y servicios
Transferencias 2/	3	3	3	2	2	2	2	3	1	1	2	3	2	Transferencias 2/
<u>II. GASTOS DE CAPITAL</u>	47	56	58	63	67	75	93	172	4	31	59	57	54	<u>II. GASTOS DE CAPITAL</u>
Formación bruta de capital	47	56	58	63	67	75	93	171	4	31	59	57	54	Formación bruta de capital
Otros gastos de capital 3/	0	0	0	0	0	0	0	0	0	0	0	0	0	Otros gastos de capital 3/
<u>III. GASTO NO FINANCIERO TOTAL (I+II)</u>	90	96	103	106	106	116	136	249	19	59	100	93	98	<u>III. GASTO NO FINANCIERO TOTAL (I+II)</u>

1/ Preliminar. Información actualizada al 31 de mayo del 2023

2/ Incluye el pago de pensiones, donaciones y otros gastos corrientes.

3/ Incluye donaciones y transferencias.

Fuente: MEF

Elaboración: BCRP - Sucursal Huancayo. Departamento de Estudios Económicos.

ANEXO 10

ICA: MOROSIDAD 1/
(En porcentajes)

	2022									2023				
	ABR	MAY	JUN	JUL	AGO	SET	OCT	NOV	DIC	ENE	FEB	MAR	ABR	
I. BANCA MÚLTIPLE	5,0	5,6	5,3	5,0	5,5	5,5	4,5	4,6	5,6	5,5	5,6	5,1	5,1	I. BANCA MÚLTIPLE
II. INST. NO BANCARIAS														II. INST. NO BANCARIAS
Empresas Financieras	3,3	3,4	3,6	3,8	3,8	3,6	3,6	3,6	3,6	3,7	3,8	3,9	4,3	Empresas Financieras
Cajas Municipales	4,0	4,1	3,9	4,1	4,3	4,1	4,4	4,3	4,1	4,4	4,4	4,4	4,7	Cajas Municipales
Cajas Rurales	3,4	4,2	3,8	4,3	5,6	6,0	4,7	3,7	3,2	4,1	3,8	3,2	3,5	Cajas Rurales
Edpymes	8,5	7,1	8,4	6,7	4,5	4,8	4,9	5,2	6,9	4,0	3,8	4,3	6,3	Edpymes
III. ENTIDADES ESTATALES														III. ENTIDADES ESTATALES
Banco de la Nación 2/	2,1	2,1	2,1	2,1	2,1	2,2	2,4	2,4	2,3	2,2	2,1	2,0	2,0	Banco de la Nación 2/
Agrobanco 3/	39,2	35,7	34,7	33,9	30,7	28,4	25,2	23,2	18,5	17,6	16,0	15,8	16,0	Agrobanco 3/
Total	4,7	5,1	4,9	4,8	5,1	5,1	4,4	4,4	5,1	5,1	5,2	4,8	4,9	Total

1/ Cifras preliminares.

2/ Sólo considera los créditos de consumo e hipotecario

3/ No considera los créditos a las demás empresas del sector.

Fuente: SBS y AFP

Elaboración: BCRP - Sucursal Huancayo.