

BANCO CENTRAL DE RESERVA DEL PERÚ
SUCURSAL HUANCAYO



PASCO: Síntesis de Actividad Económica
Agosto 2022¹

Departamento de Estudios Económicos

¹ En el presente informe participaron Francisco Callupe Casaño y Joel Jovani Turco Quinto.

ÍNDICE

Página

RESUMEN EJECUTIVO	3
I. ACTIVIDAD PRODUCTIVA.....	5
1. Actividad primaria.....	5
1.1 Sector agropecuario	5
1.2 Sector minería	7
2. Otros indicadores sectoriales.....	8
2.1 Sector construcción.....	8
2.2 Arribos a los establecimientos de hospedaje.....	8
II. CRÉDITOS Y DEPÓSITOS	9
1. Créditos	9
2. Depósitos	11
III. EJECUCIÓN DEL PRESUPUESTO PÚBLICO	12
1. Ejecución del Presupuesto Público de Gastos Corrientes	12
2. Ejecución del Presupuesto Público de Inversiones	12
IV. ANEXOS	15



RESUMEN EJECUTIVO

Principales hechos de importancia

- El sector minero creció en 1,7 por ciento en agosto, con relación al mismo mes del año anterior –tasa interanual–, ante la mayor producción cobre, oro, plata y plomo. De forma contraria, el sector agropecuario disminuyó en 9,4 por ciento interanual en agosto, sustentado en la reducción de las actividades agrícola y pecuaria.
- En cuanto al desempeño de otros indicadores de actividad económica en agosto, se registraron incrementos interanuales en los despachos de cemento (2,7 por ciento), el crédito total (12,7 por ciento), crédito de consumo (19,6 por ciento) e inversión pública (3,8 por ciento); mientras que se redujo el crédito hipotecario (-5,1 por ciento).

Actividad primaria

- El **sector agropecuario** evidenció un decrecimiento de 9,4 por ciento interanual en agosto, sustentado en la reducción de las actividades agrícola (-12,3 por ciento) y pecuaria (-0,5 por ciento). Entre enero y agosto, disminuyó en 5,6 por ciento respecto a similar periodo de 2021, ante la contracción de la actividad agrícola (-7,0 por ciento), contrarrestada parcialmente por el aumento del subsector pecuario (1,3 por ciento).
- La **actividad minera** mostró un resultado positivo luego de reducirse en los tres meses previos. En agosto, se expandió en 1,7 por ciento interanual en agosto, ante la mayor producción cobre (9,8 por ciento), oro (3,6 por ciento), plata (8,8 por ciento) y plomo (5,2 por ciento). El sector aumentó ligeramente en 0,4 por ciento entre enero y agosto, respecto de similar periodo de 2021, explicado por los incrementos de cobre (5,0 por ciento), oro (18,9 por ciento) y plomo (12,7 por ciento).

Otros indicadores de actividad económica

- Los **despachos de cemento** registraron un resultado positivo luego de dos meses de decrecimientos. En agosto, creció en 2,7 por ciento interanual, debido a una mayor demanda para obras públicas en el mes, principalmente en el Gobierno Regional. Los despachos aumentaron interanualmente en 8,9 por ciento entre enero y agosto, asociado al mayor desempeño de la inversión pública en los gobiernos, Nacional y Regional.
- El **crédito directo total** alcanzó S/ 1 000 millones en agosto, significando un crecimiento de 12,7 por ciento respecto a similar mes de 2021, sobresaliendo los mayores montos otorgados a empresas y consumo. Asimismo, crecieron los créditos en moneda nacional (12,3 por ciento) y extranjera (26,0 por ciento).
- La **inversión pública** sumó S/ 46 millones, mayor en 3,8 por ciento interanual, ante la expansión en el Gobierno Regional (35,1 por ciento), explicado por los incrementos de devengados en los sectores salud y transporte. Entre enero y agosto, acumuló una ejecución de S/ 293 millones, superior en 7,5 por ciento respecto a similar periodo de 2021, ante el crecimiento de desembolsos en los gobiernos, Nacional (15,7 por ciento) y Regional (21,9 por ciento).

CUADRO N° 1
PASCO: OTROS INDICADORES DE ACTIVIDAD ECONÓMICA
 (Variación % respecto a similar mes del año anterior)

	Mar.22	Abr.22	May.22	Jun.22	Jul.22	Ago.22
Despachos de cemento 1/	↑ 31,4	↑ 16,7	↑ 1,7	↓ -0,8	↓ -8,3	↑ 2,7
Crédito total 2/	↑ 11,2	↑ 11,2	↑ 11,8	↑ 12,2	↑ 12,3	↑ 12,7
Crédito de consumo 2/	↑ 14,2	↑ 16,4	↑ 18,2	↑ 18,5	↑ 20,0	↑ 19,6
Crédito hipotecario 2/	↓ -4,9	↓ -4,0	↓ -1,0	↓ -0,7	↓ -1,0	↓ -5,1
Inversión pública 1/	↑ 47,5	↓ -15,4	↓ -2,3	↑ 2,8	↓ -7,2	↑ 3,8

1/ En términos reales.

2/ En términos nominales.

Fuentes: UNACEM, MINCETUR, SBS y MEF.



I. ACTIVIDAD PRODUCTIVA

1. Actividad primaria

1.1 Sector agropecuario

- La actividad agropecuaria decreció en 9,4 por ciento interanual en agosto, sustentado en la reducción de las actividades agrícola (-12,3 por ciento) y pecuaria (-0,5 por ciento). En dicha línea, el sector disminuyó interanualmente en 5,6 por ciento entre enero y agosto, ante el resultado negativo de la actividad agrícola (-7,0 por ciento), contrarrestada parcialmente por el incremento del subsector pecuario (1,3 por ciento).
- El subsector agrícola se contrajo en 12,3 por ciento interanual en agosto, explicado por la disminución de la oferta al mercado interno (-13,2 por ciento), y al mercado externo y agroindustria (-16,9 por ciento); destacando en el primer caso, la reducción en la producción de papa, rocoto, olluco, granadilla, ají y caigua; mientras que, en el segundo, se contrajo por café y cacao. En papa, rocoto y granadilla, la menor producción se explicó por la contracción de siembras y rendimientos, debido a los mayores precios de los fertilizantes químicos.

CUADRO N° 2
PASCO: SECTOR AGROPECUARIO 1/
(Miles de Toneladas)

Subsectores	Estructura Porcentual 2021 /2	Agosto			Enero - Agosto		
		2 021	2 022	Var. %	2 021	2 022	Var. %
AGRÍCOLA	81,7			-12,3			-7,0
Orientada al mercado interno 2/	56,1			-13,2			-7,9
Papa	14,3	5,1	4,4	-13,9	171,8	145,6	-15,2
Plátano	4,9	6,8	7,2	4,6	55,6	57,0	2,6
Yuca	3,3	4,3	5,6	31,9	37,6	45,4	20,7
Rocoto	10,6	4,8	3,0	-36,9	36,8	30,1	-18,4
Granadilla	7,7	2,6	2,1	-19,1	21,4	18,4	-14,3
Maíz Choclo	1,0	0,0	0,1	-	10,1	11,7	15,5
Zapallo	1,0	0,8	1,3	51,5	8,7	11,1	28,5
Olluco	0,7	0,7	0,0	-100,0	8,1	7,2	-10,9
Orientada al mercado externo y agroindustria 2/	25,6			-16,9			-7,3
Café	19,8	0,2	0,1	-66,7	20,4	18,2	-11,1
Maíz A. Duro	0,8	0,6	0,8	45,0	5,9	7,6	28,4
Cacao	4,1	0,4	0,4	-2,7	3,2	3,4	7,3
PECUARIO	18,3			-0,5			1,3
Vacuno 3/	5,6	0,4	0,4	-1,1	2,6	2,7	1,4
Alpaca 3/	1,2	0,0	0,0	0,2	0,3	0,3	0,4
Ovino 3/	2,9	0,1	0,1	0,1	1,0	1,0	0,2
Leche	5,6	3,2	3,2	0,1	25,8	26,4	2,4
SECTOR AGROPECUARIO	100,0			-9,4			-5,6

1/ Cifras preliminares.

2/ Estimado a precios de 2007.

3/ Peso neto.

Fuente: MINAGRI.

Elaboración: BCRP - Sucursal Huancayo. Departamento de Estudios Económicos.



- La actividad agrícola decreció en 7,0 por ciento interanual entre enero y agosto, justificado por la menor producción para el mercado interno (-7,9 por ciento), y del dirigido al mercado externo y agroindustria (-7,3 por ciento); destacando en el primer caso, las disminuciones de papa, rocoto, granadilla, palta, olluco y ají; y en el segundo, por la reducción en la producción de café.
- La producción pecuaria decreció en 0,5 por ciento interanual en agosto, debido a la contracción en la producción de leche y carnes de, ave y vacuno. Entre enero y agosto, aumentó en 1,3 por ciento respecto a similar periodo de 2021, sustentado en el incremento de la producción de leche, además de carnes de, ovino, porcino, vacuno, alpaca, caprino y llama.
- La mayor producción de leche, y carnes de vacuno y porcino, se concentran en la provincia de Oxapampa por ostentar un clima adecuado y disponibilidad de pastos; mientras que, la oferta de lana y, carnes de ovino y alpaca, provienen de las provincias de Pasco y Daniel Alcides Carrión.
- En cuanto al avance de las siembras, correspondiente a la actual campaña agrícola (2022-2023), se instalaron 3 895 hectáreas en agosto, inferior en 1 160 hectáreas (-22,9 por ciento) respecto a similar periodo de la campaña anterior (2021-2022), debido las reducciones de instalaciones de cultivos transitorios (1 011 hectáreas o 20,9 por ciento menos) y permanentes (149 hectáreas o 68,0 por ciento de reducción); destacando en el primero las disminuciones de papa, maíz amarillo duro, yuca, olluco, oca, maíz amiláceo, haba grano seco, calabaza y caigua, explicados por los mayores precios de los fertilizantes químicos; mientras que en el segundo, influenciado por las menores instalaciones de rocoto y plátano.

CUADRO N° 3
PASCO: SUPERFICIE SEMBRADA 1/
 (Hectáreas)

	Campaña Agrícola 2/		Variación	
	2021-2022	2022-2023	Absoluta	Porcentual
Cultivos Transitorios	4 836	3 825	-1 011	-20,9
Papa	1 722	1 150	-572	-33,2
Maíz A. Duro	962	933	-29	-3,0
Yuca	881	836	-45	-5,1
Olluco	280	203	-77	-27,5
Oca	195	163	-32	-16,4
Frijol Grano Seco	104	143	39	37,5
Maíz Amiláceo	196	131	-65	-33,2
Haba Grano Seco	110	80	-30	-27,3
Calabaza	58	55	-3	-5,2
Caigua	42	38	-4	-9,5
Otros	286	93	-193	-67,5
Cultivos Permanentes	219	70	-149	-68,0
Rocoto	151	61	-90	-59,6
Plátano	20	9	-11	-55,0
Achiote	0	0	0	-
Cacao	0	0	0	-
Café	0	0	0	-
Otros	48	0	-48	-100,0
TOTAL	5 055	3 895	-1 160	-22,9

1/ Cifras preliminares.

2/ De Agosto.

Fuente: Dirección Regional de Agricultura - Pasco.

Elaboración: BCRP - Sucursal Huancayo. Departamento de Estudios Económicos.



1.2 Sector minería

- La producción minera registró un resultado positivo luego de reducirse en los tres meses previos. En agosto, aumentó en 1,7 por ciento interanual en agosto, ante la mayor producción cobre (9,8 por ciento), oro (3,6 por ciento), plata (8,8 por ciento) y plomo (5,2 por ciento). En cobre, se explicó por el crecimiento de la producción de las empresas El Brocal y Administradora Cerro; en oro, por Nexa El Porvenir, Óxidos de Pasco y El Brocal; en plata, por las firmas Administradora Cerro, Óxidos de Pasco y Nexa El Porvenir; y en plomo, por la Compañía Chungar, Administradora Cerro, Nexa El Porvenir y Pan American Silver. El resultado del mes se contrarrestó parcialmente por la contracción en la producción de zinc (-9,8 por ciento).
- El sector aumentó ligeramente en 0,4 por ciento entre enero y agosto, respecto de similar periodo de 2021, sustentado por los incrementos de cobre (5,0 por ciento), oro (18,9 por ciento) y plomo (12,7 por ciento). En cobre, se explicó por la mayor producción en las unidades mineras de Administradora Cerro y El Brocal; en oro, por El Brocal, Nexa Atacocha, Nexa El Porvenir, Óxidos de Pasco y Pan American Silver; y en plomo, por las empresas Nexa El Porvenir, Administradora Cerro y Óxidos de Pasco.
- La producción de zinc significó el 34 por ciento del VBP minero entre enero y agosto, seguido por cobre (28 por ciento), plata (20 por ciento), plomo (14 por ciento) y oro (4 por ciento).

CUADRO N° 4
PASCO: SECTOR MINERÍA 1/

(Variación % real respecto a similar periodo del año anterior)

	Estructura ^{2/} 2021	Agosto				Enero - Agosto			
		2021	2022	Var. %	Contrib. %	2021	2022	Var. %	Contrib. %
Cobre (TMR)	26,6	4 181	4 590	9,8	2,6	32 931	34 588	5,0	1,3
Oro (Kg.R)	3,6	156	161	3,6	0,1	1 055	1 254	18,9	0,6
Zinc (TMR)	35,1	14 200	12 813	-9,8	-3,5	111 360	106 409	-4,4	-1,6
Plata (Kg.R)	21,9	42 950	46 738	8,8	1,7	394 337	366 040	-7,2	-1,6
Plomo (TMR)	12,7	6 525	6 862	5,2	0,7	47 901	53 971	12,7	1,6
Total ^{1/ 2/}	100,0			1,7	1,7			0,4	0,4

1/ Cifras preliminares.

2/ A precios de 2007.

Fuente: INEI y MINEM.

Elaboración: BCRP - Sucursal Huancayo. Departamento de Estudios Económicos.

GRÁFICO N° 1
PASCO: CRECIMIENTO DE LA PRODUCCIÓN MINERA
(Variación % real respecto a similar mes del año anterior)

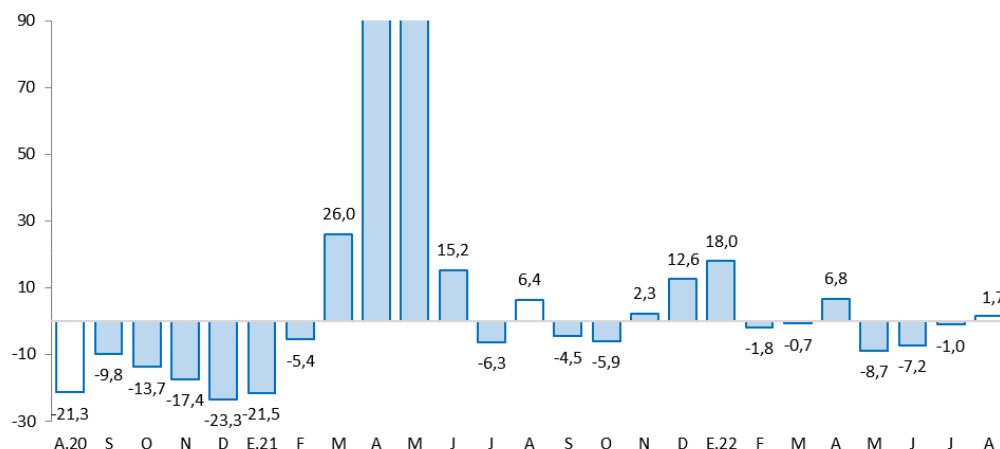

Fuente: MINEM.

Elaboración: BCRP - Sucursal Huancayo. Departamento de Estudios Económicos.

2. Otros indicadores sectoriales

2.1 Sector construcción

- Los despachos de cemento registraron un resultado positivo luego de dos meses de decrecimientos. En agosto, creció en 2,7 por ciento interanual, debido a la expansión de la demanda para obras públicas en el mes, principalmente en el Gobierno Regional.
- Los despachos aumentaron interanualmente en 8,9 por ciento entre enero y agosto, asociado al mayor desempeño de la inversión pública en los gobiernos, Nacional y Regional.

GRÁFICO N° 2
PASCO: CRECIMIENTO DE LOS DESPACHOS DE CEMENTO
(Variación % real respecto a similar mes del año anterior)

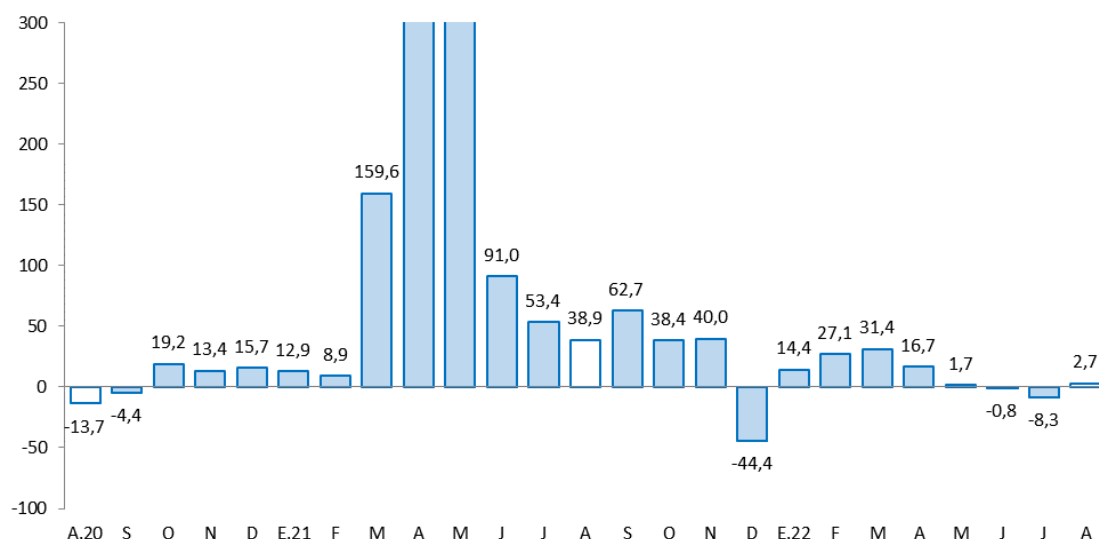

Fuente: UNACEM.

Elaboración: BCRP - Sucursal Huancayo. Departamento de Estudios Económicos.

2.2 Arribos a los establecimientos de hospedaje

- El número de arribos a los establecimientos de hospedaje alcanzó 42,4 miles en julio último, registrando un crecimiento de 8,1 por ciento interanual, explicado por la mayor afluencia de visitantes nacionales (7,8 por ciento), no obstante el incremento de arribos extranjeros (120,4 por ciento). Los arribos aumentaron en 13,1 por ciento entre enero y julio, respecto de similar periodo de 2021, ante la expansión de visitantes nacionales (12,6 por ciento) y extranjeros (339,8 por ciento).
- Del total de arribos entre enero y julio, el 99 por ciento fueron nacionales, de los cuales el 34 por ciento procedió de Lima Metropolitana, seguido de Pasco (27 por ciento), Junín (12 por ciento), Lima Provincias (10 por ciento) y Huánuco (6 por ciento). Asimismo, del total de visitantes extranjeros, el 30 por ciento procedió de Venezuela, seguido de Estados Unidos (14 por ciento), Alemania (11 por ciento), Argentina (5 por ciento), Suiza (5 por ciento) e Italia (4 por ciento).
- El departamento cuenta con importantes atractivos turísticos ubicados en la zona ceja de selva y selva (provincia de Oxapampa), así como en la localidad de Huayllay, provincia de Pasco, ubicándose en esta última el Bosque de Piedras y los Baños Termales de Calera.

GRÁFICO N° 3
PASCO: CRECIMIENTO DE ARRIBOS A ESTABLECIMIENTOS DE HOSPEDAJE
(Variación %)

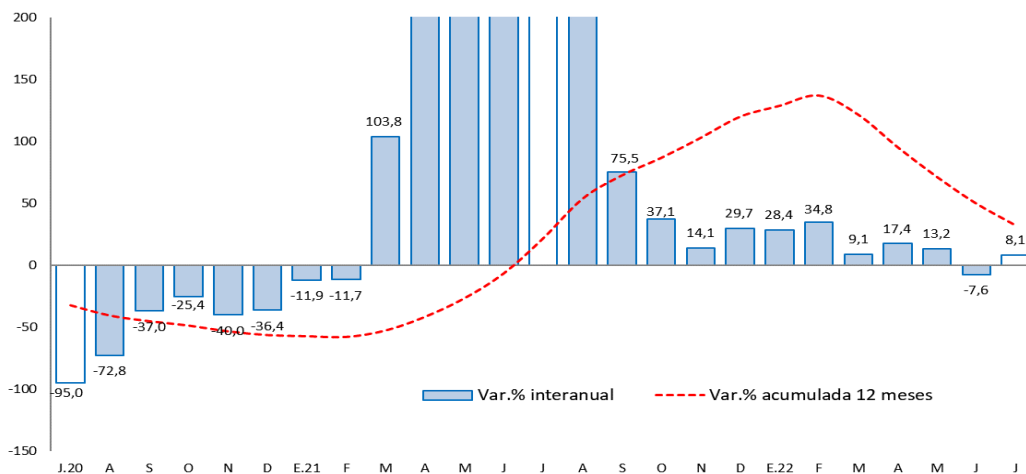

Fuente: MINCETUR.

Elaboración: BCRP - Sucursal Huancayo. Departamento de Estudios Económicos.

II. CRÉDITOS Y DEPÓSITOS

1. Créditos

- Los créditos en Pasco alcanzaron S/ 1 000 millones en agosto, registrando un crecimiento de 12,7 por ciento comparado a igual mes de 2021, y de 1,1 por ciento respecto al mes anterior. El incremento interanual se explicó por los mayores montos otorgados a empresas (11,4 por ciento) y para consumo (19,6 por ciento). Por tipo de instituciones, crecieron los créditos en el Banco de la Nación (30,9 por ciento), Banca Múltiple (8,8 por ciento), Agrobanco (49,0 por ciento) y Cajas Municipales (19,1 por ciento). Respecto al resultado intermensual, el aumento de 1,1 por ciento se debió a la expansión de créditos a empresas (0,7 por ciento) y para consumo (2,9 por ciento), no obstante la reducción en hipotecario (-4,2 por ciento).

CUADRO N° 6
PASCO: CRÉDITO DIRECTO
(Saldos en millones de soles)

	Estructura %	Saldo en millones de soles con TFC 1/		Tasas de crecimiento (%)	
		jul-22	ago-22	Mes	12 Meses
Banco de la Nación^{2/}	4,4	43	44	2,3	30,9
Agrobanco^{3/}	2,5	25	25	1,5	49,0
Banca Múltiple	44,3	446	443	-0,7	8,8
Instituciones No Bancarias	48,8	476	488	2,6	13,6
Financieras	9,8	99	98	-1,4	-1,8
Cajas Municipales	37,7	363	377	3,9	19,1
Cajas Rurales	1,4	14	14	-1,9	-2,0
Total	100,0	989	1 000	1,1	12,7
Empresas	64,1	637	641	0,7	11,4
Personas	35,9	352	359	1,8	15,1
Consumo	30,5	297	305	2,9	19,6
Hipotecario	5,3	56	53	-4,2	-5,1
En MN	96,8	955	968	1,3	12,3
En ME	3,2	34	32	-4,8	26,0

1/ Se utiliza tipo de cambio fijo (TCF) a diciembre de 2019 (S/ 3,31 por dólar).

2/ Considera sólo los créditos de consumo e hipotecario.

3/ No considera los créditos a las demás empresas del sistema financiero

Fuente: SBS.

Elaboración: BCRP - Sucursal Huancayo. Departamento de Estudios Económicos.

- Por **tipo de moneda**, los créditos estuvieron conformados en un 96,8 por ciento por moneda nacional, los que interanualmente crecieron en 12,3 por ciento en agosto, debido a mayores montos otorgados en la Banca Múltiple y las Cajas Municipales. En moneda extranjera (que representó el 3,2 por ciento restante), registró un crecimiento de 26,0 por ciento.

GRÁFICO N° 4
PASCO: CRECIMIENTO DEL CRÉDITO DIRECTO
 (Variación % respecto a similar mes del año anterior)

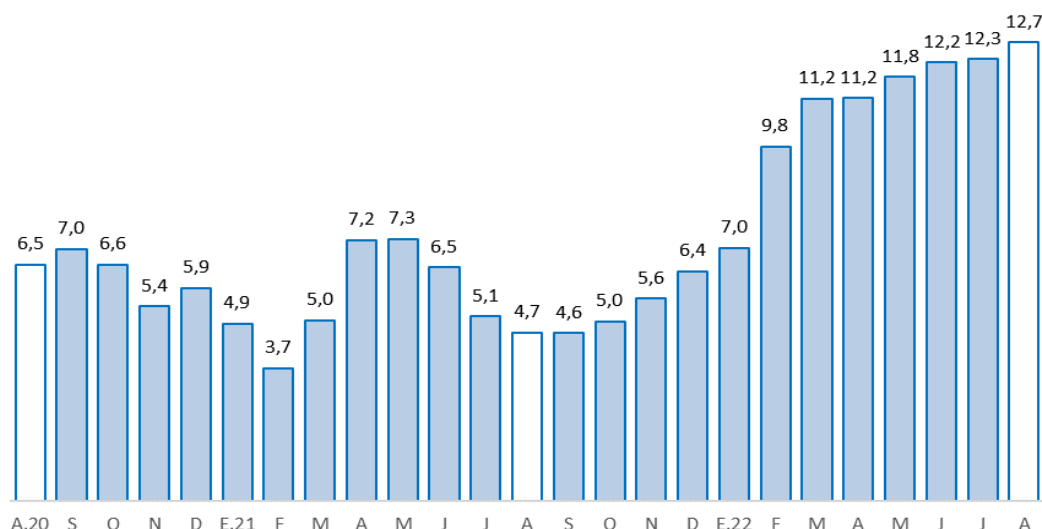

Fuente: SBS y AFP.

Elaboración: BCRP - Sucursal Huancayo. Departamento de Estudios Económicos.

- La **cartera morosa** alcanzó 7,7 por ciento en julio último, superior en 0,3 de punto porcentual respecto del mismo mes de 2021. Los mayores ratios se registraron en Agrobanco (74,3 por ciento), Cajas Rurales (15,0 por ciento), Banca Múltiple (7,9 por ciento), Financieras (7,0 por ciento), Cajas Municipales (3,5 por ciento) y Banco de la Nación (2,2 por ciento).

GRÁFICO N° 5
PASCO: TASA DE MOROSIDAD 1/ 2/
 (En porcentaje)

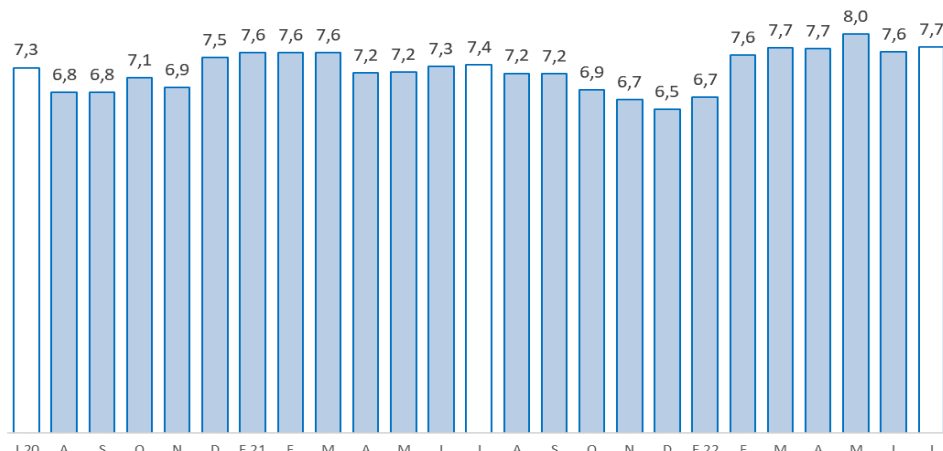

1/ Morosidad = (créditos vencidos + créditos en cobranza judicial) / colocaciones brutas.

2/ Preliminar.

Fuente: SBS y AFP.

Elaboración: BCRP - Sucursal Huancayo. Departamento de Estudios Económicos.

2. Depósitos

- Los depósitos alcanzaron S/ 902 millones en agosto, lo que significó un aumento de 0,8 por ciento respecto de similar mes de 2021, aunque se redujo en 0,1 por ciento respecto al mes anterior. El incremento interanual se debió a los mayores depósitos en ahorro (0,1 por ciento) y a plazo (17,9 por ciento); en el primer caso, influenciado por la Banca Múltiple; mientras que, en el segundo, por las Cajas Municipales y Financieras. En cuanto a la reducción respecto del mes previo, se debió a los menores depósitos en ahorro (-1,3 por ciento), contrarrestado parcialmente por los incrementos en depósitos a la vista (0,4 por ciento) y a plazo (2,5 por ciento). Según composición, los depósitos en ahorro concentraron el 56,4 por ciento del total, seguido por los depósitos a la vista (21,6 por ciento) y a plazo (22,0 por ciento).

CUADRO N° 7
PASCO: DEPÓSITOS
(Saldos en millones de soles)

	Estructura %	Saldo en millones de soles con TFC 1/		Tasas de crecimiento (%)	
		jul-22	ago-22	Mes	12 Meses
Banco de la Nación	27,9	251	251	0,0	-2,6
Banca Múltiple	49,8	455	449	-1,4	-2,3
Instituciones No Bancarias	22,4	196	202	2,6	13,8
Financieras	2,6	23	23	1,2	0,5
Cajas Municipales	19,6	172	176	2,8	16,1
Cajas Rurales	0,2	2	2	8,1	-9,9
TOTAL	100,0	903	902	-0,1	0,8
Vista	21,6	194	195	0,4	-10,7
Ahorro	56,4	515	508	-1,3	0,1
A plazo	22,0	194	198	2,5	17,9
En MN	88,8	802	801	-0,1	-1,5
En ME	11,2	101	101	-0,3	23,4

1/ Se utiliza tipo de cambio fijo (TCF) a diciembre de 2019 (S/ 3,31 por dólar).

Fuente: SBS.

Elaboración: BCRP - Sucursal Huancayo. Departamento de Estudios Económicos.

GRÁFICO N° 6
PASCO: CRECIMIENTO DE LOS DEPÓSITOS
(Variación % respecto a similar mes del año anterior)

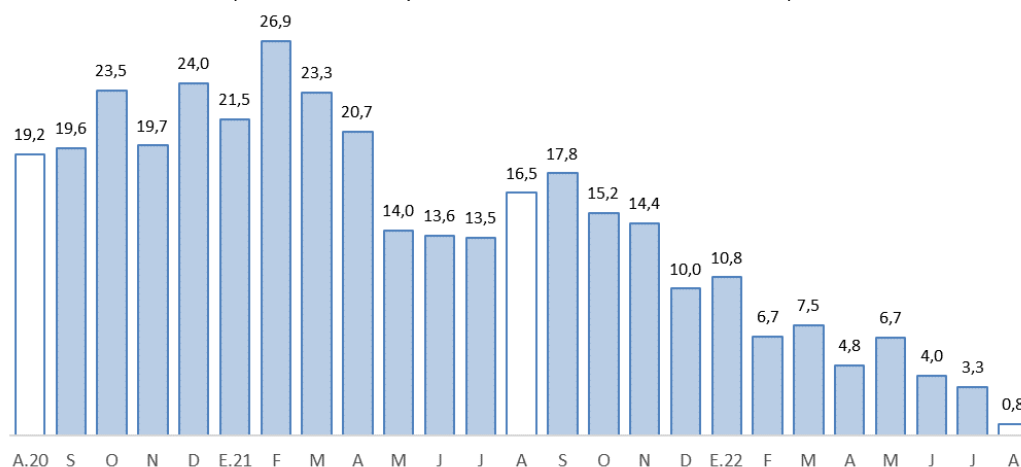

Fuente: SBS y AFP.

Elaboración: BCRP - Sucursal Huancayo. Departamento de Estudios Económicos.

- Por **institución financiera**, destacó la Banca Múltiple con una participación de 49,8 por ciento de los depósitos en agosto, seguido del Banco de la Nación (27,9 por ciento) y las empresas no bancarias (22,4 por ciento).
- Por **tipo de moneda**, los depósitos en moneda nacional, que conformaron un 88,8 por ciento de participación, registraron un decrecimiento de 1,5 por ciento interanual en agosto; contrariamente, en moneda extranjera, con un 11,2 por ciento de participación, aumentaron en 23,4 por ciento.

III. EJECUCIÓN DEL PRESUPUESTO PÚBLICO

1. Ejecución del Presupuesto Público de Gastos Corrientes

- La ejecución presupuestal del gasto corriente no financiero creció en 2,6 por ciento interanual en agosto, influenciado por el Gobierno Nacional (13,5 por ciento), sustentado por los mayores devengados en transferencias. El resultado del mes se contrarrestó parcialmente por el Gobierno Regional (-2,1 por ciento) y las municipalidades (-5,3 por ciento), en ambos casos, por reducciones en compras de bienes y servicios.
- Entre enero y agosto, sumó S/ 720 millones, registrando una disminución de 2,7 por ciento respecto a similar periodo de 2021, ante los menores montos devengados en el Gobierno Nacional (-10,7 por ciento) y los municipios (-0,3 por ciento); en el primer caso, explicado por las reducciones en transferencias; mientras que, en el segundo, por remuneraciones. El resultado del acumulado se contrarrestó parcialmente por el incremento en el Gobierno Regional (4,3 por ciento), debido a mayores gastos en remuneraciones, transferencias, y compras de bienes y servicios.

CUADRO N° 8
PASCO: EJECUCIÓN DEL PRESUPUESTO PÚBLICO DE GASTOS CORRIENTES 1/
(Millones de soles)

	Estructura 2021	Agosto			Enero - Agosto		
		2021	2022	V% Real	2021	2022	V% Real
Gobierno Nacional	40,5	29	36	13,5	293	282	-10,7
Gobierno Regional	45,3	43	45	-2,1	303	341	4,3
Gobiernos Locales	14,3	15	15	-5,3	91	97	-0,3
Total	100,0	87	97	2,6	687	720	-2,7

1/ Preliminar. Información actualizada al 31 de agosto de 2022

Fuente: MEF

Elaboración: BCRP - Sucursal Huancayo. Departamento de Estudios Económicos.

2. Ejecución del Presupuesto Público de Inversiones

- La inversión pública en Pasco sumó S/ 46 millones en agosto, mayor en 3,8 por ciento interanual, ante la expansión en el Gobierno Regional (35,1 por ciento), debido a los incrementos de devengados en los sectores salud y transporte. El resultado del mes se contrarrestó parcialmente por el decrecimiento de inversiones en el Gobierno Nacional (-14,7 por ciento) y los municipios (-2,6 por ciento); en el primer caso, ante las menores inversiones en transporte; y en el segundo, por el rubro de saneamiento.
- Entre enero y agosto, la inversión pública acumuló una ejecución de S/ 293 millones, superior en 7,5 por ciento respecto a similar periodo de 2021, ante los incrementos de desembolsos en los gobiernos, Nacional (15,7 por ciento) y Regional (21,9 por ciento); en el primer caso, explicado por las mayores inversiones en los sectores transporte y ambiente; y en el segundo, por transporte y salud. El resultado acumulado se contrarrestó parcialmente por la reducción de inversiones en las municipalidades (-19,6 por ciento), principalmente en los rubros de saneamiento, vivienda y salud.

- Respecto al avance de la inversión pública entre enero y agosto, lo ejecutado en los tres niveles de gobierno representó el 32 por ciento del Presupuesto Institucional Modificado (PIM) de la región que sumó S/ 904 millones. El Gobierno Nacional registró un avance del 48 por ciento, seguido de los municipios (26 por ciento) y el Gobierno Regional (28 por ciento).

CUADRO N° 9
PASCO: EJECUCIÓN DEL PRESUPUESTO PÚBLICO DE INVERSIONES 1/
(Millones de soles)

	Estructura 2021	Agosto			Enero - Agosto		
		2021	2022	V% Real	2021	2022	V% Real
Gobierno Nacional	34,6	16	14	-14,7	83	104	15,7
Gobierno Regional	37,5	12	17	35,1	94	124	21,9
Gobiernos Locales	27,9	13	14	-2,6	75	65	-19,6
Total	100,0	41	46	3,8	253	293	7,5

1/ Preliminar. Información actualizada al 31 de agosto de 2022

Fuente: MEF

Elaboración: BCRP - Sucursal Huancayo. Departamento de Estudios Económicos.

GRÁFICO N° 7
PASCO: CRECIMIENTO DE LA EJECUCIÓN DEL PRESUPUESTO PÚBLICO DE INVERSIONES
(Variación % real)

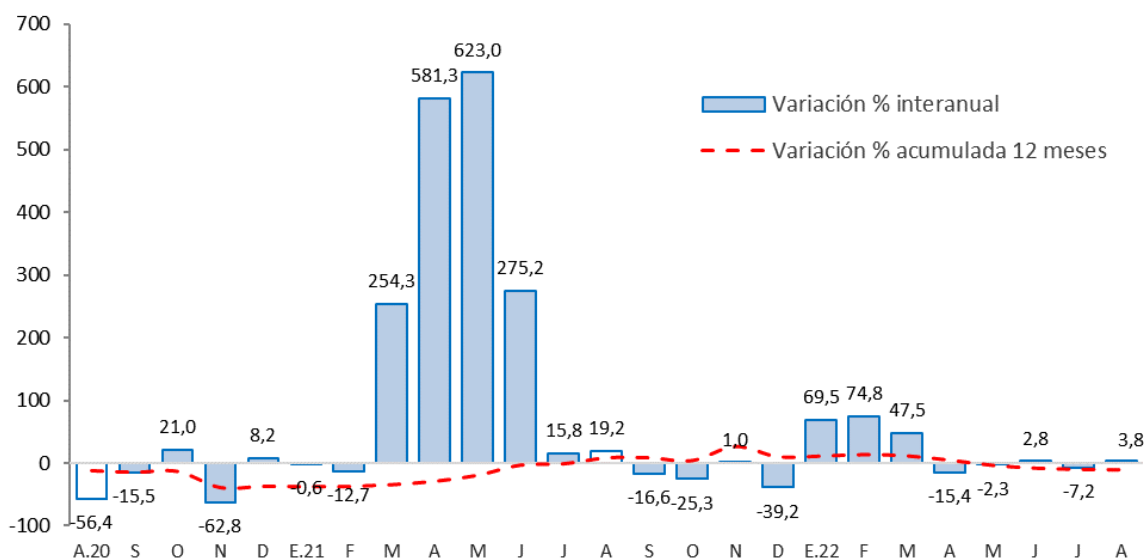

Fuente: MEF.

Elaboración: BCRP - Sucursal Huancayo. Departamento de Estudios Económicos.

- Entre los principales proyectos que se ejecutaron entre enero y agosto, destacaron en el Gobierno Nacional, “Mejoramiento de la Carretera Oyón - Ambo” con un gasto devengado de S/ 55 millones; “Creación de banda ancha para la conectividad integral y desarrollo social de la región Pasco” con un gasto devengado de S/ 15 millones; y “Rehabilitación y mejoramiento de la carretera Puerto Bermúdez - San Alejandro” con un gasto devengado de S/ 13 millones.
- En el Gobierno Regional, sobresalieron los proyectos de “Mejoramiento de la carretera Ninacaca - Huachón, provincia de Pasco” con un gasto de S/ 32 millones; “Mejoramiento del Hospital Ernesto Germán Guzmán, provincia de Oxapampa” con un gasto de S/ 17 millones; y “Mejora de la capacidad resolutive y operativa del Hospital Román Egoavil del distrito de Villa Rica, provincia Oxapampa” con un gasto devengado de S/ 13 millones.

- Por su parte, en los gobiernos locales, los mayores desembolsos se registraron en la “Creación del puente carrozable Pampamarca, distrito de Paucartambo, provincia de Pasco” con un gasto de S/ 10 millones; el “Mejoramiento de la transitabilidad en avenidas del distrito de Huayllay, provincia de Pasco” con un gasto de S/ 4 millones; y el “Mejoramiento y ampliación del servicio de seguridad ciudadana en el distrito de Constitución, provincia de Oxapampa” con un gasto de S/ 3 millones.



IV. ANEXOS

ANEXO 1

PASCO: PRODUCCIÓN AGROPECUARIA 1/ (En toneladas métricas)

CULTIVOS	2 021					2 022								CULTIVOS
	AGO	SET	OCT	NOV	DIC	ENE	FEB	MAR	ABR	MAY	JUN	JUL	AGO	
AGRICOLA														AGRICOLA
CONSUMO INTERNO														CONSUMO INTERNO
Aji	665	542	461	287	447	481	455	453	244	273	415	477	491	Aji
Alfalfa	624	653	584	585	598	542	597	640	628	576	592	703	696	Alfalfa
Arroz Cáscara	110	0	0	0	210	470	413	139	23	134	182	246	157	Arroz Cáscara
Arveja Grano Seco	0	0	0	0	0	0	0	0	0	4	81	18	0	Arveja Grano Seco
Arveja Grano Verde	66	10	0	0	0	0	124	312	134	56	1 463	491	119	Arveja Grano Verde
Caigua	648	665	740	582	790	607	665	558	435	286	295	464	556	Caigua
Cebada Grano	363	0	0	0	0	0	0	0	0	0	0	33	243	Cebada Grano
Frijol Grano Seco	82	65	57	27	139	227	191	0	16	37	195	254	124	Frijol Grano Seco
Granadilla	2 605	2 672	2 745	2 853	2 705	2 227	2 401	2 711	2 238	2 196	2 284	2 198	2 108	Granadilla
Haba Grano Seco	0	0	0	0	0	0	0	0	0	90	523	295	0	Haba Grano Seco
Haba Grano Verde	24	0	0	0	0	160	507	904	1 088	85	24	0	0	Haba Grano Verde
Limon	0	0	0	0	0	0	0	0	30	50	20	0	0	Limon
Maiz Amiláceo	10	0	0	0	0	0	0	0	0	0	581	1 956	21	Maiz Amiláceo
Maiz Choclo	0	75	80	90	14	28	0	649	2 681	7 455	678	120	86	Maiz Choclo
Mandarina	17	18	0	0	0	0	0	15	28	51	52	28	15	Mandarina
Naranja	40	18	0	0	0	0	0	46	75	182	174	67	34	Naranja
Olluco	691	0	0	0	0	0	0	0	0	998	5 885	363	0	Olluco
Palta	256	176	157	172	211	272	653	1 055	955	534	724	293	261	Palta
Papa	5 149	2 711	1 878	2 540	4 789	8 732	13 413	16 822	16 314	25 027	54 552	6 354	4 432	Papa
Papaya	106	108	106	11	39	65	163	177	140	156	241	118	99	Papaya
Piña	63	71	53	50	56	32	48	36	44	55	64	65	41	Piña
Plátano	6 843	7 190	7 264	6 777	7 825	7 078	6 915	7 391	7 159	6 967	7 190	7 185	7 161	Plátano
Rocoto	4 787	5 276	4 746	4 662	4 781	3 727	3 828	4 236	4 197	4 537	3 375	3 148	3 021	Rocoto
Trigo	241	0	0	0	0	0	0	0	0	0	0	83	258	Trigo
Yuca	4 252	5 365	4 661	4 194	5 423	5 226	5 140	6 163	5 835	5 386	6 160	5 887	5 608	Yuca
Zapallo	833	571	1 244	1 393	941	473	280	2 366	1 567	1 932	1 784	1 455	1 261	Zapallo
Otros Cons. Interno	485	18	6	4	4	56	9	49	252	1 099	4 208	320	3	Otros Cons. Interno
INDUSTRIAL Y/O EXP.														INDUSTRIAL Y/O EXP.
Cacao	406	382	410	381	336	385	370	396	410	473	491	509	395	Cacao
Café	217	0	0	0	0	0	0	288	3 610	2 565	8 183	3 442	72	Café
Maiz A. Duro	559	0	14	73	1 143	1 676	1 545	994	632	61	744	1 156	811	Maiz A. Duro
Otros Industrial y/o Exp.	1 570	616	432	0	0	0	0	0	0	29	106	509	1 791	Otros Industrial y/o Exp.
PECUARIO														PECUARIO
CARNE 2/														CARNE 2/
Carne Ave	55	57	53	79	41	28	22	22	90	49	38	62	52	Carne Ave
Carne Ovino	135	79	76	105	152	60	70	87	123	152	171	157	136	Carne Ovino
Carne Porcino	142	115	95	87	111	76	83	106	130	140	165	182	142	Carne Porcino
Carne Vacuno	364	251	227	298	393	195	203	274	332	377	446	468	360	Carne Vacuno
Carne Caprino	1	1	1	1	2	1	0	1	1	1	1	2	1	Carne Caprino
Carne Alpaca	35	21	23	33	47	22	24	31	36	40	45	49	35	Carne Alpaca
Carne Llama	11	10	6	9	13	6	6	8	11	12	14	14	11	Carne Llama
Huevo	15	15	14	13	15	11	10	11	12	13	13	14	14	Huevo
Leche	3 214	3 158	3 804	3 138	2 945	3 481	3 180	3 405	3 449	3 302	3 059	3 309	3 216	Leche
Lana	0	0	0	0	0	342	266	70	0	0	0	0	0	Lana
FIBRA														FIBRA
Fibra de Alpaca	0	0	34	97	63	0	0	0	0	0	0	0	0	Fibra de Alpaca
Fibra de Llama	0	0	4	7	5	0	0	0	0	0	0	0	0	Fibra de Llama

1/ Cifras preliminares.

2/ Peso Neto, no de animales en pie.

Fuente: MINAGRI.

Elaboración: BCRP - Sucursal Huancayo. Departamento de Estudios Económicos.



ANEXO 2

PASCO: PRODUCCIÓN MINERA METÁLICA 1/

(Contenido fino recuperable)

	2021					2022								
	AGO	SET	OCT	NOV	DIC	ENE	FEB	MAR	ABR	MAY	JUN	JUL	AGO	
Cobre (TMR)	4 181	4 029	4 458	4 158	4 876	4 382	4 145	4 315	4 379	4 356	4 406	4 014	4 590	Cobre (TMR)
Oro (Kg.R)	156	173	141	200	174	177	156	155	164	149	136	155	161	Oro (Kg.R)
Zinc (TMR)	14 200	14 945	13 999	14 345	14 072	13 508	13 540	14 651	13 077	13 036	12 057	13 726	12 813	Zinc (TMR)
Plata (Kg.R)	42 950	51 228	39 095	52 125	53 268	46 647	42 363	47 404	45 790	49 895	41 935	45 267	46 738	Plata (Kg.R)
Plomo (TMR)	6 525	6 476	6 268	6 861	6 836	6 579	6 661	6 896	6 642	6 350	6 550	7 431	6 862	Plomo (TMR)

1/ Cifras preliminares.

Fuente: INEI y MINEM.

Elaboración: BCRP - Sucursal Huancayo. Departamento de Estudios Económicos.

ANEXO 3

PASCO: INGRESOS CORRIENTES DEL GOBIERNO CENTRAL

(Millones de soles)

	2021					2022								
	AGO	SET	OCT	NOV	DIC	ENE	FEB	MAR	ABR	MAY	JUN	JUL	AGO	
I. Ingresos Tributarios	10	10	10	9	11	13	12	9	10	10	9	10	13	I. Ingresos Tributarios
1. Impuesto a la Renta	3	3	3	4	4	4	3	4	4	3	3	3	4	1. Impuesto a la Renta
Personas Naturales	1	1	1	2	2	2	1	1	1	1	1	1	1	Personas Naturales
Personas Jurídicas	2	2	2	2	2	3	2	2	1	1	2	2	2	Personas Jurídicas
Regularización	0	0	0	0	0	0	0	1	2	1	0	0	0	Regularización
2. Impuesto a las Importaciones	0	0	0	0	0	0	0	0	0	0	0	0	0	2. Impuesto a las Importaciones
3. Impuesto General a las Ventas	6	6	6	5	6	8	7	4	5	6	5	6	8	3. Impuesto General a las Ventas
4. Imp. Selectivo al Consumo (ISC)	0	0	0	0	0	0	0	0	0	0	0	0	0	4. Imp. Selectivo al Consumo (ISC)
5. Otros Ingresos Tributarios	1	1	1	1	1	1	1	1	1	1	1	1	1	5. Otros Ingresos Tributarios
II. Ingresos No Tributarios	0	1	0	0	2	1	1	0	0	1	0	1	0	II. Ingresos No Tributarios
Total Ingresos (I + II)	11	11	10	9	12	15	12	9	10	11	9	11	13	Total Ingresos (I + II)

Fuente: SUNAT

Elaboración: BCRP - Sucursal Huancayo. Departamento de Estudios Económicos.

ANEXO 4

PASCO: EJECUCIÓN DEL PRESUPUESTO PÚBLICO DEL GOBIERNO NACIONAL 1/

(Millones de soles)

	2021					2022								
	AGO	SET	OCT	NOV	DIC	ENE	FEB	MAR	ABR	MAY	JUN	JUL	AGO	
<u>I. GASTOS CORRIENTES</u>	29	50	37	39	60	23	37	30	35	35	34	53	36	<u>I. GASTOS CORRIENTES</u>
Remuneraciones	8	8	8	9	12	9	8	8	8	9	9	11	9	Remuneraciones
Bienes y servicios	7	8	7	9	16	5	6	9	8	7	6	10	8	Bienes y servicios
Transferencias 2/	14	34	22	21	32	10	23	12	19	18	18	32	19	Transferencias 2/
<u>II. GASTOS DE CAPITAL</u>	16	12	20	23	32	6	11	8	13	13	12	28	14	<u>II. GASTOS DE CAPITAL</u>
Formación bruta de capital	16	12	19	22	32	6	11	8	13	13	12	27	14	Formación bruta de capital
Otros gastos de capital3/	0	0	1	1	0	0	0	0	0	0	0	1	0	Otros gastos de capital3/
<u>III. GASTO NO FINANCIERO TOTAL (I+II)</u>	45	63	58	62	92	29	48	38	48	47	46	81	51	<u>III. GASTO NO FINANCIERO TOTAL (I+II)</u>

1/ Preliminar. Información actualizada al 31 de agosto de 2022

2/ Incluye el pago de pensiones, donaciones y otros gastos corrientes.

3/ Incluye donaciones y transferencias.

Fuente: MEF

Elaboración: BCRP - Sucursal Huancayo. Departamento de Estudios Económicos.

ANEXO 5

PASCO: EJECUCIÓN DEL PRESUPUESTO PÚBLICO DEL GOBIERNO REGIONAL 1/

(Millones de soles)

	2021					2022								
	AGO	SET	OCT	NOV	DIC	ENE	FEB	MAR	ABR	MAY	JUN	JUL	AGO	
<u>I. GASTOS CORRIENTES</u>	43	42	44	42	105	34	38	40	42	43	47	51	45	<u>I. GASTOS CORRIENTES</u>
Remuneraciones	28	28	27	28	36	26	28	28	29	29	30	31	30	Remuneraciones
Bienes y servicios	14	11	13	12	33	6	9	12	12	14	15	16	14	Bienes y servicios
Transferencias 2/	1	3	3	1	36	1	1	1	1	1	3	4	1	Transferencias 2/
<u>II. GASTOS DE CAPITAL</u>	12	18	14	24	32	4	6	19	10	28	21	19	17	<u>II. GASTOS DE CAPITAL</u>
Formación bruta de capital	12	18	14	24	32	4	6	19	10	28	21	19	17	Formación bruta de capital
Otros gastos de capital3/	0	0	0	0	0	0	0	0	0	0	0	0	0	Otros gastos de capital3/
<u>III. GASTO NO FINANCIERO TOTAL (I+II)</u>	55	60	58	67	137	38	43	60	52	71	68	70	63	<u>III. GASTO NO FINANCIERO TOTAL (I+II)</u>

1/ Preliminar. Información actualizada al 31 de agosto de 2022

2/ Incluye el pago de pensiones, donaciones y otros gastos corrientes.

3/ Incluye donaciones y transferencias.

Fuente: MEF

Elaboración: BCRP - Sucursal Huancayo. Departamento de Estudios Económicos.

ANEXO 6

PASCO: EJECUCIÓN DEL PRESUPUESTO PÚBLICO DE LOS GOBIERNOS LOCALES 1/

(Millones de soles)

	2021					2022								
	AGO	SET	OCT	NOV	DIC	ENE	FEB	MAR	ABR	MAY	JUN	JUL	AGO	
<u>I. GASTOS CORRIENTES</u>	15	18	15	14	31	5	9	13	11	14	13	18	15	<u>I. GASTOS CORRIENTES</u>
Remuneraciones	2	2	2	2	3	2	2	2	2	2	2	3	2	Remuneraciones
Bienes y servicios	12	15	12	11	26	2	6	10	9	10	10	14	11	Bienes y servicios
Transferencias 2/	1	1	1	1	2	0	1	1	1	1	1	1	2	Transferencias 2/
<u>II. GASTOS DE CAPITAL</u>	13	10	8	11	31	1	5	14	5	8	9	9	14	<u>II. GASTOS DE CAPITAL</u>
Formación bruta de capital	13	10	8	11	31	1	5	14	5	8	9	9	14	Formación bruta de capital
Otros gastos de capital3/	0	0	0	0	0	0	0	0	0	0	0	0	0	Otros gastos de capital3/
<u>III. GASTO NO FINANCIERO TOTAL (I+II)</u>	28	28	23	26	62	6	14	28	16	22	22	27	29	<u>III. GASTO NO FINANCIERO TOTAL (I+II)</u>

1/ Preliminar. Información actualizada al 31 de agosto de 2022

2/ Incluye el pago de pensiones, donaciones y otros gastos corrientes.

3/ Incluye donaciones y transferencias.

Fuente: MEF

Elaboración: BCRP - Sucursal Huancayo. Departamento de Estudios Económicos.

ANEXO 7

PASCO: MOROSIDAD

(En porcentajes)

ENTIDADES FINANCIERAS	2 021						2 022							ENTIDADES FINANCIERAS
	JUL	AGO	SET	OCT	NOV	DIC	ENE	FEB	MAR	ABR	MAY	JUN	JUL	
I. BANCA MÚLTIPLE	7,9	7,9	8,0	7,5	7,4	7,3	7,1	7,5	7,7	7,6	8,1	7,7	7,9	I. BANCA MÚLTIPLE
II. INSTITUCIONES NO BANCARIAS														II. INSTITUCIONES NO BANCARIAS
Financieras	5,6	5,1	5,1	4,7	3,8	4,0	4,3	5,1	5,4	5,7	6,5	6,5	7,0	Financieras
Cajas Municipales	3,1	2,9	2,8	2,8	2,7	2,6	3,5	3,5	3,7	3,8	3,7	3,6	3,5	Cajas Municipales
Cajas Rurales	16,4	16,4	15,8	16,3	15,6	14,2	14,8	15,1	15,3	16,1	17,2	14,3	15,0	Cajas Rurales
EDPYMEs														EDPYMEs
III. ENTIDADES ESTATALES														III. ENTIDADES ESTATALES
Banco de la Nación ^{1/}	2,9	3,2	3,2	3,1	3,1	2,9	2,8	2,8	2,6	2,4	2,3	2,2	2,2	Banco de la Nación1/
Agrobanco ^{2/}	82,0	80,8	80,6	79,7	78,1	76,2	75,7	81,2	79,8	78,2	77,9	75,8	74,3	Agrobanco2/
TOTAL	7,4	7,2	7,2	6,9	6,7	6,5	6,7	7,6	7,7	7,7	8,0	7,6	7,7	TOTAL

1/ Considera sólo los créditos de consumo e hipotecario.

2/ No considera los créditos a las demás empresas del sistema financiero

Fuente: SBS.

Elaboración: BCRP - Sucursal Huancayo. Departamento de Estudios Económicos.