

BANCO CENTRAL DE RESERVA DEL PERÚ
SUCURSAL HUANCAYO



HUÁNUCO: Síntesis de Actividad Económica
Setiembre 2022¹

Departamento de Estudios Económicos

¹ En el presente informe participaron Francisco Callupe Casaño y Joel Jovani Turco Quinto.

ÍNDICE

	<i>Página</i>
RESUMEN EJECUTIVO	3
I. ACTIVIDAD PRODUCTIVA.....	5
1. Actividad primaria.....	5
1.1 Sector agropecuario	5
1.2 Sector minería	7
2. Otros indicadores sectoriales.....	8
2.1 Sector construcción.....	8
2.2 Arribos a los establecimientos de hospedaje.....	8
II. CRÉDITOS Y DEPÓSITOS	9
1. Créditos	9
2. Depósitos	11
III. EJECUCIÓN DEL PRESUPUESTO PÚBLICO	12
1. Ejecución del Presupuesto Público de Gastos Corrientes	12
2. Ejecución del Presupuesto Público de Inversiones	12
IV. ANEXOS	15



RESUMEN EJECUTIVO

Principales hechos de importancia

- El sector minero registró producción por sexto mes consecutivo en setiembre, después de permanecer paralizada la única empresa de gran minería en la región por veinticuatro meses. Por su parte, el sector agropecuario mostró un resultado positivo al crecer en 1,7 por ciento en setiembre, con respecto a similar mes del año previo –tasa interanual–, justificado por el incremento de las actividades agrícola (1,9 por ciento) y pecuaria (1,1 por ciento).
- En cuanto al desempeño de otros indicadores de actividad económica en setiembre, se registraron incrementos interanuales en los despachos de cemento (0,1 por ciento) y el crédito total (11,4 por ciento); mientras que se contrajo la inversión pública (-9,5 por ciento).

Actividad primaria

- El **sector agropecuario** evidenció un resultado positivo al crecer en 1,7 por ciento interanual en setiembre, justificado por el incremento de las actividades agrícola (1,9 por ciento) y pecuaria (1,1 por ciento). El sector aumentó en 4,6 por ciento entre enero y setiembre, con relación a similar periodo de 2021, sustentado por la mayor oferta de los subsectores agrícola (5,9 por ciento) y pecuario (0,9 por ciento).
- La **actividad minera** registró producción por sexto mes consecutivo, evidenciando oferta de cobre, plomo, zinc y plata, a partir de la reanudación de las operaciones en la minera Raura, luego de estar suspendida entre abril de 2020 y marzo de 2022.

Otros indicadores de actividad económica

- Los **despachos de cemento** registraron resultados positivos por diecinueve meses consecutivos. En setiembre, crecieron ligeramente en 0,1 por ciento interanual, explicado por una mayor demanda para inversión privada. Los despachos aumentaron en 12,8 por ciento entre enero y setiembre, comparado a similar periodo de 2021, influenciado también por el incremento de la inversión privada.
- El **crédito directo total** alcanzó S/ 2 359 millones en setiembre, lo que significó un incremento de 11,4 por ciento interanual, influido por los mayores montos colocados por la Banca Múltiple, las Instituciones No Bancarias y Banco de la Nación. Asimismo, en el mes crecieron los créditos en moneda nacional (11,5 por ciento) y extranjera (6,5 por ciento).
- La **inversión pública** sumó S/ 105 millones en setiembre, decreciendo en 9,5 por ciento en términos reales respecto a similar mes de 2021, ante la disminución en los gobiernos, Nacional (-26,2 por ciento) y Regional (-38,7 por ciento). Entre enero y setiembre, alcanzó S/ 635 millones, significando una reducción en 19,4 por ciento respecto a similar periodo de 2021, influenciado por el Gobierno Nacional (-10,4 por ciento), Gobierno Regional (-56,2 por ciento) y los municipios (-4,8 por ciento).

CUADRO N° 1
HUÁNUCO: OTROS INDICADORES DE ACTIVIDAD ECONÓMICA
 (Variación % respecto a similar mes del año anterior)

	Abr.22	May.22	Jun.22	Jul.22	Ago.22	Set.22
Despachos de cemento 1/	↑ 16,1	↑ 8,3	↑ 12,6	↑ 7,9	↑ 17,6	↑ 0,1
Crédito total 2/	↑ 9,0	↑ 10,5	↑ 11,1	↑ 11,7	↑ 11,7	↑ 11,4
Crédito de consumo 2/	↑ 17,5	↑ 19,7	↑ 20,8	↑ 21,7	↑ 22,1	
Crédito hipotecario 2/	↓ -0,7	↑ 0,1	↑ 1,8	↑ 4,3	↑ 3,3	
Inversión pública 1/	↓ -33,0	↓ -8,6	↓ -44,7	↓ -1,1	↓ -13,2	↓ -9,5

1/ En términos reales.

2/ En términos nominales.

Fuentes: UNACEM, MINCETUR, SBS y MEF.



I. ACTIVIDAD PRODUCTIVA

1. Actividad primaria

1.1 Sector agropecuario

- La actividad agropecuaria registró un resultado positivo al crecer en 1,7 por ciento interanual en setiembre, justificado por el incremento de las actividades agrícola (1,9 por ciento) y pecuaria (1,1 por ciento). El sector aumentó en 4,6 por ciento entre enero y setiembre, con relación a similar periodo de 2021, sustentado por la mayor oferta de los subsectores agrícola (5,9 por ciento) y pecuario (0,9 por ciento).

CUADRO N° 2
HUÁNUCO: SECTOR AGROPECUARIO 1/
(Miles de toneladas)

Subsectores	Estructura Porcentual 2021 /2	Septiembre			Enero - Septiembre		
		2 021	2 022	Var. %	2 021	2 022	Var. %
AGRÍCOLA	74,4			1,9			5,9
Orientada al mercado interno 2/	61,0			1,3			6,9
Papa Blanca	16,2	26,0	24,2	-7,1	284,8	296,1	4,0
Papa Amarilla+Color	10,8	17,4	16,1	-7,1	189,8	197,4	4,0
Plátano	5,9	19,3	19,2	-0,3	171,6	174,2	1,5
Yuca	1,5	5,2	5,6	7,3	47,1	50,3	6,8
Arroz Cáscara	2,4	3,7	5,5	51,4	29,5	42,1	42,8
Zapallo	0,7	0,4	0,7	72,9	22,0	24,4	11,0
Olluco	0,7	0,0	0,0	-100,0	18,4	21,0	14,0
Maíz Amiláceo	1,5	0,3	0,3	-18,4	16,1	18,2	12,7
Orientada al mercado externo y agroindustria 2/	13,4			-1,8			2,0
Maíz A. Duro	1,8	2,9	2,2	-25,8	32,8	32,4	-1,1
Cacao	6,1	1,2	1,3	1,3	12,5	13,0	4,5
Café	4,5	0,8	0,8	5,3	11,6	11,6	0,5
PECUARIO	25,6			1,1			0,9
Vacuno 3/	16,2	2,2	2,3	2,4	18,6	18,8	0,9
Ave 3/	0,5	0,1	0,1	-2,2	1,0	0,9	-1,0
Ovino 3/	1,6	0,1	0,2	1,8	1,3	1,3	1,0
Leche	3,8	4,6	4,8	4,3	46,2	47,3	2,5
SECTOR AGROPECUARIO	100,0			1,7			4,6

1/ Cifras preliminares.

2/ Estimado a precios de 2007.

3/ Peso neto.

Fuente: MINAGRI.

Elaboración: BCRP - Sucursal Huancayo. Departamento de Estudios Económicos.

- El subsector agrícola creció en 1,9 por ciento en setiembre, explicado por la expansión de la oferta con destino al mercado interno (1,3 por ciento), no obstante al mercado externo y agroindustria (-1,8 por ciento). En el primer caso, justificado por la mayor producción de arroz cáscara, yuca, zapallo, trigo y arveja grano verde; mientras que, en el segundo, por la reducción de maíz amarillo duro. En el caso de arveja grano verde, se debió a las mayores siembras, motivadas por el aumento de su precio.

- La actividad agrícola creció en 5,9 por ciento interanual entre enero y setiembre, influenciado por la mayor oferta al mercado interno (6,9 por ciento), y para el mercado externo y agroindustria (2,0 por ciento); explicándose en el primer caso, por el incremento en la producción de papa, arroz cáscara, yuca, plátano, olluco, zapallo, maíz amiláceo, cebada grano y trigo; y en el segundo, por cacao y café.
- La producción pecuaria creció ligeramente en 1,1 por ciento en setiembre, respecto de similar mes de 2021, debido a la mayor producción de leche, fibra de alpaca, y carnes de, ovino y vacuno. Entre enero y setiembre, aumentó en 0,9 por ciento respecto a similar periodo de 2021, destacando la expansión en la oferta de leche, fibra de alpaca, y carnes de, vacuno, porcino y ovino, entre los principales.
- La mayor actividad ganadera se localiza en la provincia de Puerto Inca, favorecida por la disponibilidad de pastos, adquiriendo significancia la producción de carne de vacuno, llegando a representar el 63 por ciento del Valor Bruto de Producción (VBP) pecuario entre enero y setiembre, seguido de leche (16 por ciento) y carne de porcino (11 por ciento). La producción de carne de vacuno se destina a los mercados de la región central del país.
- En cuanto al avance de las siembras, correspondiente a la actual campaña agrícola (2022-2023), se instalaron 25 058 hectáreas, menor en 3 004 hectáreas (-10,7 por ciento) respecto a similar periodo de la campaña anterior (2021-2022), debido a la disminución de instalaciones de cultivos transitorios (2 552 hectáreas o 9,3 por ciento menos) y permanentes (452 hectáreas o 74,8 por ciento de reducción). En cultivos transitorios, se explicó por la reducción de papa (blanca y amarilla), arroz cáscara, maíz amarillo duro, maíz amiláceo, arroz cáscara, haba grano seco, yuca y olluco; mientras que, en cultivos permanentes, se debió a las menores siembras de pasto braquearia y avena forrajera.

CUADRO N° 3
HUÁNUCO: SUPERFICIE SEMBRADA 1/
(Hectáreas)

	Campaña Agrícola 2/		Variación	
	2021-2022	2022-2023	Absoluta	Porcentual
Cultivos Transitorios	27 458	24 906	-2 552	-9,3
Papa Blanca	7 388	6 577	-811	-11,0
Papa Amarilla+Color	4 925	4 384	-541	-11,0
Maíz A. Duro	3 593	3 529	-64	-1,8
Maíz Amiláceo	3 538	3 033	-505	-14,3
Arroz Cáscara	2 047	1 943	-104	-5,1
Haba Grano Seco	1 234	1 118	-116	-9,4
Yuca	963	954	-9	-0,9
Olluco	905	724	-181	-20,0
Frijol Grano Seco	544	600	56	10,3
Maíz Choclo	394	362	-32	-8,0
Otros	1 929	1 683	-246	-12,8
Cultivos Permanentes	604	152	-452	-74,8
Avena Forrajera	70	64	-6	-8,6
Plátano	0	29	29	-
Cocona	29	28	-1	-1,8
Rocoto	5	16	11	204,8
Granadilla	0	8	8	-
Otros	500	7	-493	-98,6
TOTAL	28 062	25 058	-3 004	-10,7

1/ Cifras preliminares.

2/ De agosto a setiembre.

Fuente: Dirección Regional de Agricultura - Huánuco.

Elaboración: BCRP - Sucursal Huancayo. Departamento de Estudios Económicos.



1.2 Sector minería

- La actividad minera registró producción por sexto mes consecutivo en setiembre. Así, en el mes se siguió evidenciando producción de cobre, plomo, zinc y plata a partir de la reanudación de las operaciones en la minera Raura, luego de estar suspendida entre abril de 2020 y marzo de 2022.
- La producción de zinc representó el 57 por ciento del VBP minero acumulado de 2020, seguido por plomo (20 por ciento), plata (17 por ciento) y cobre (6 por ciento).
- La producción del departamento se concentra en la oferta de la minera Raura, ubicada en la cumbre de la Cordillera Occidental, entre los departamentos de Huánuco (provincia de Lauricocha, distrito de San Miguel de Cauri) y Lima (provincia de Oyón).

CUADRO N° 4
HUÁNUCO: SECTOR MINERÍA 1/

(Variación % real respecto a similar periodo del año anterior)

(Variación % real respecto a similar período del año anterior)									
	Estructura ^{2/}	Septiembre				Enero - Septiembre			
		2 020	2 021	2 022	Var. %	Contrib. %	2 021	2 022	Var. %
Cobre (TMR)	6,2	0	54	-	-	0	197	-	-
Plomo (TMR)	19,8	0	332	-	-	0	1 458	-	-
Zinc (TMR)	56,5	0	881	-	-	0	5 166	-	-
Plata (Kg.R)	17,5	0	2 532	-	-	0	10 282	-	-
Total^{1/ 2/}	100.0			-	-			-	-

1/ Cifras preliminares.

2/ A precios de 2007.

Fuente: INEI y MINEM.

Elaboración: BCRP - Sucursal Huancayo. Departamento de Estudios Económicos.

GRÁFICO N° 1
HUÁNUCO: CRECIMIENTO DE LA PRODUCCIÓN MINERA
(Variación % real respecto a similar mes del año anterior)

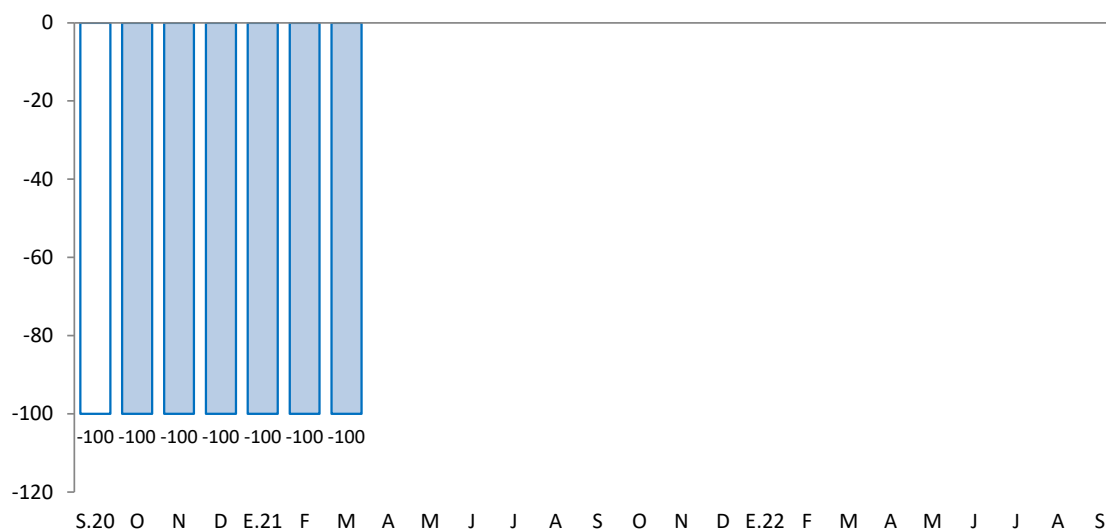

Fuente: MINEM.

Elaboración: BCRP - Sucursal Huancayo. Departamento de Estudios Económicos.

2. Otros indicadores sectoriales

2.1 Sector construcción

- Los despachos de cemento registraron resultados positivos por diecinueve meses consecutivos. En setiembre, crecieron ligeramente en 0,1 por ciento interanual, explicado por una mayor demanda para inversión privada, toda vez que la inversión pública en el mes se redujo, principalmente en los gobiernos, Nacional y Regional.
- Los despachos aumentaron en 12,8 por ciento entre enero y setiembre, comparado a similar periodo de 2021, influenciado por el incremento de la inversión privada, aun cuando se registró disminución de la demanda para obras públicas en todos los niveles de gobierno.

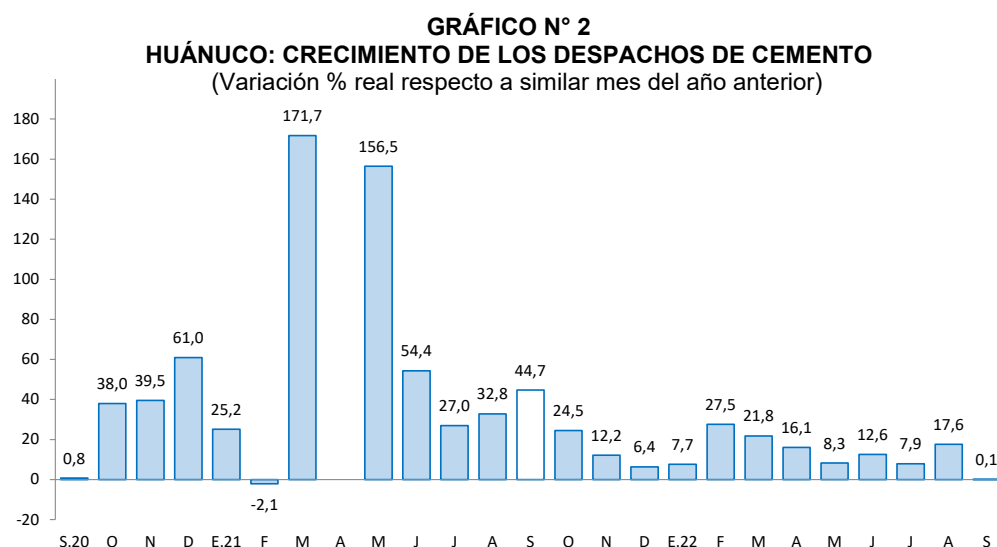

Fuente: UNACEM.

Elaboración: BCRP - Sucursal Huancayo. Departamento de Estudios Económicos.

2.2 Arribos a los establecimientos de hospedaje

- El número de arribos a los establecimientos de hospedaje aumentó en 6,2 por ciento interanual en agosto último, asociado a la mayor afluencia de visitantes nacionales (6,2 por ciento) y extranjeros (6,3 por ciento). Los arribos crecieron en 9,0 por ciento entre enero y agosto, respecto de similar periodo de 2021, explicado por el aumento de visitantes nacionales (8,7 por ciento) y extranjeros (72,1 por ciento).
- Del total de arribos entre enero y agosto, el 99 por ciento fueron nacionales, de los cuales el 52 por ciento procedió del propio departamento, seguido de Lima Metropolitana (19 por ciento), Lima Provincias (7 por ciento), Ucayali (5 por ciento), San Martín (4 por ciento), Pasco (4 por ciento) y Junín (3 por ciento). Asimismo, del total de visitantes extranjeros, el 43 por ciento procedió de Venezuela, seguido de Colombia (24 por ciento), Estados Unidos (7 por ciento), China (4 por ciento), Bélgica (3 por ciento), Argentina (2 por ciento) y Chile (2 por ciento), entre los principales.
- De los atractivos turísticos registrados en Huánuco, sobresale Kotosh, donde se encuentra el “Templo de las Manos Cruzadas”; mientras que en Tingo María (provincia de Leoncio Prado) se cuenta con la “Cueva de las Lechuzas”, la “Cueva de las Pavas” y la “Bella Durmiente”.

GRÁFICO N° 3
HUÁNUCO: CRECIMIENTO DE ARRIBOS A ESTABLECIMIENTOS DE HOSPEDAJE
(Variación %)

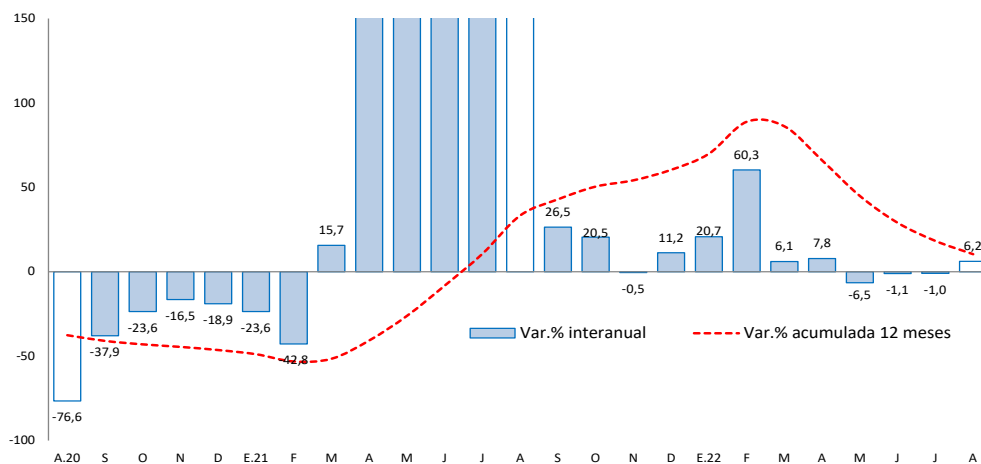

Fuente: MINCETUR.

Elaboración: BCRP – Sucursal Huancayo. Departamento de Estudios Económicos.

II. CRÉDITOS Y DEPÓSITOS

1. Créditos

- Los créditos en Huánuco alcanzaron S/ 2 359 millones en setiembre, registrando un incremento de 11,4 por ciento comparado a igual mes de 2021, y de 0,6 por ciento respecto al mes previo. El crecimiento interanual se justificó por la expansión de montos otorgados en créditos en el Banco de la Nación (23,6 por ciento), Banca Múltiple (8,0 por ciento), Cajas Municipales (14,4 por ciento), Financieras (16,5 por ciento) y Cajas Rurales (19,8 por ciento). Respecto al resultado intermensual, se explicó por los mayores créditos en el Banco de la Nación (1,0 por ciento), Banca Múltiple (0,3 por ciento), Cajas Municipales (1,0 por ciento), Financieras (0,7 por ciento) y Cajas Rurales (4,7 por ciento).

CUADRO N° 6
HUÁNUCO: CRÉDITOS
(Saldos en millones de soles)

(Cargos en millones de soles)					
	Estructura %	Saldo en millones de soles con TFC 1/		Tasas de crecimiento (%)	
		ago-22	sep-22	Mes	12 Meses
Banco de la Nación ^{2/}	6,4	149	150	1,0	23,6
Agrobanco ^{3/}	0,7	16	16	-1,5	-1,4
Banca Múltiple	55,5	1 305	1 308	0,3	8,0
Instituciones No Bancarias	37,5	875	884	1,1	15,3
Financieras	11,1	261	263	0,7	16,5
Cajas Municipales	24,7	576	582	1,0	14,4
Cajas Rurales	1,7	38	39	4,7	19,8
Total	100,0	2 344	2 359	0,6	11,4
En MN	99,4	2 331	2 345	0,6	11,5
En ME	0,6	14	13	-0,4	6,5

1/ Se utiliza tipo de cambio fijo (TCF) a diciembre de 2019 (S/ 3,31 por dólar).

2/ Considera sólo los créditos de consumo e hipotecario.

3/ No considera los créditos a las demás empresas del sistema financiero

Fuente: SBS.

Elaboración: BCRP - Sucursal Huancayo. Departamento de Estudios Económicos.

- Por **tipo de moneda**, un 99,4 por ciento fue otorgado en moneda nacional, los que interanualmente crecieron en 11,5 por ciento en setiembre; mientras que en moneda extranjera (0,6 por ciento del total), aumentaron en 6,5 por ciento.

GRÁFICO N° 4
HUÁNUCO: CRECIMIENTO DEL CRÉDITO DIRECTO
(Variación % respecto a similar mes del año anterior)

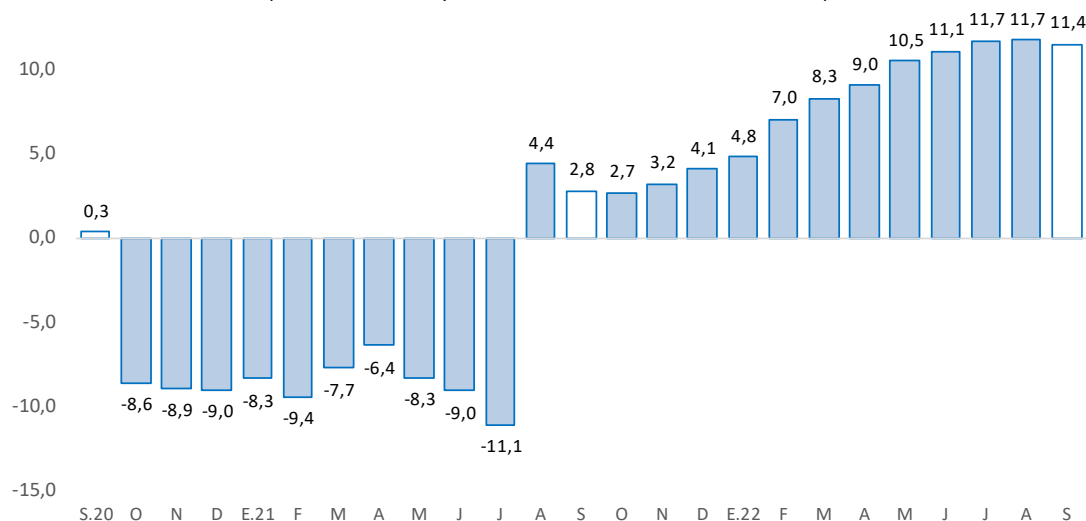

Fuente: SBS y AFP.

Elaboración: BCRP - Sucursal Huancayo. Departamento de Estudios Económicos.

- La **morosidad** alcanzó 4,8 por ciento en agosto último, nivel similar comparado a agosto de 2021. Los mayores ratios se registraron en Agrobanco (55,9 por ciento), Cajas Rurales (9,0 por ciento), Financieras (5,3 por ciento), Banca Múltiple (4,8 por ciento) y Cajas Municipales (3,7 por ciento).

GRÁFICO N° 5
HUÁNUCO: TASA DE MOROSIDAD 1/ 2/
(Porcentaje)

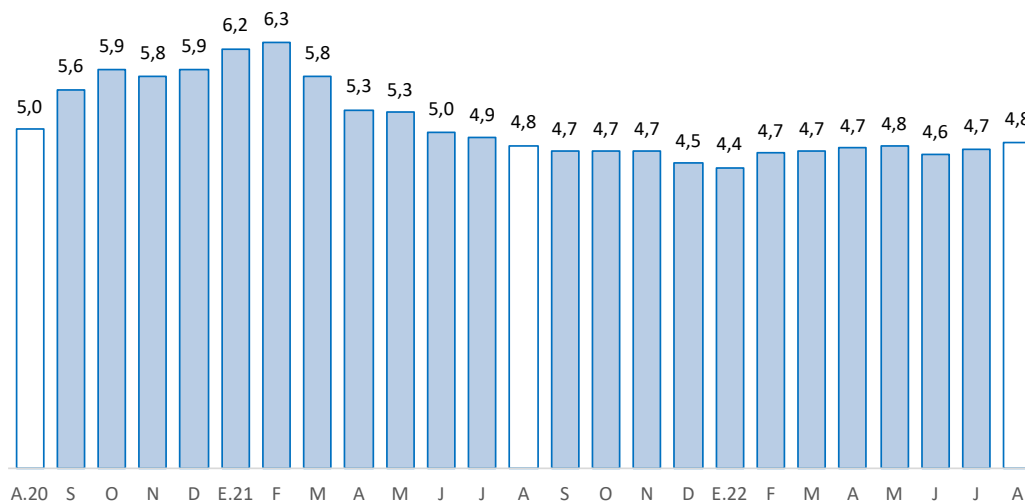

1/ Morosidad = (créditos vencidos + créditos en cobranza judicial) / colocaciones brutas.

2/ Preliminar.

Fuente: SBS y AFP.

Elaboración: BCRP - Sucursal Huancayo. Departamento de Estudios Económicos.

2. Depósitos

- Los depósitos totalizaron S/ 1 669 millones en setiembre, ligeramente superior en 0,02 por ciento respecto de setiembre de 2021, y en 1,7 por ciento comparado al mes previo. El incremento interanual se debió a los mayores montos a plazo (46,2 por ciento), principalmente en las Cajas Municipales; no obstante la reducción en depósitos a la vista (-15,7 por ciento) y en ahorro (-3,8 por ciento). Respecto al resultado intermensual, se relacionó a la expansión de depósitos a la vista (0,7 por ciento), en ahorro (0,8 por ciento) y a plazo (5,7 por ciento).

CUADRO N° 7
HUÁNUCO: DEPÓSITOS
(Saldos en millones de soles)

	Estructura %	Saldo en millones de soles con TCF 1/		Tasas de crecimiento (%)	
		ago-22	sep-22	Mes	12 Meses
Banco de la Nación	30,0	505	501	-0,8	1,4
Banca Múltiple	54,3	881	907	2,9	-4,4
Instituciones No Bancarias	15,7	255	261	2,3	15,7
Financieras	1,5	25	26	4,0	1,1
Cajas Municipales	13,8	226	231	2,2	17,6
Cajas Rurales	0,3	5	5	0,4	13,5
TOTAL	100,0	1 642	1 669	1,7	0,02
Vista	17,0	282	284	0,7	-15,7
Ahorro	64,8	1 073	1 082	0,8	-3,8
A plazo	18,2	287	303	5,7	46,2
En MN	90,3	1 474	1 507	2,2	-1,3
En ME	9,7	168	162	-3,3	13,9

1/ Se utiliza tipo de cambio fijo (TCF) a diciembre de 2019 (S/ 3,31 por dólar).

Fuente: SBS.

Elaboración: BCRP - Sucursal Huancayo. Departamento de Estudios Económicos.

GRÁFICO N° 6
HUÁNUCO: CRECIMIENTO DE LOS DEPÓSITOS
(Variación % respecto a similar mes del año anterior)

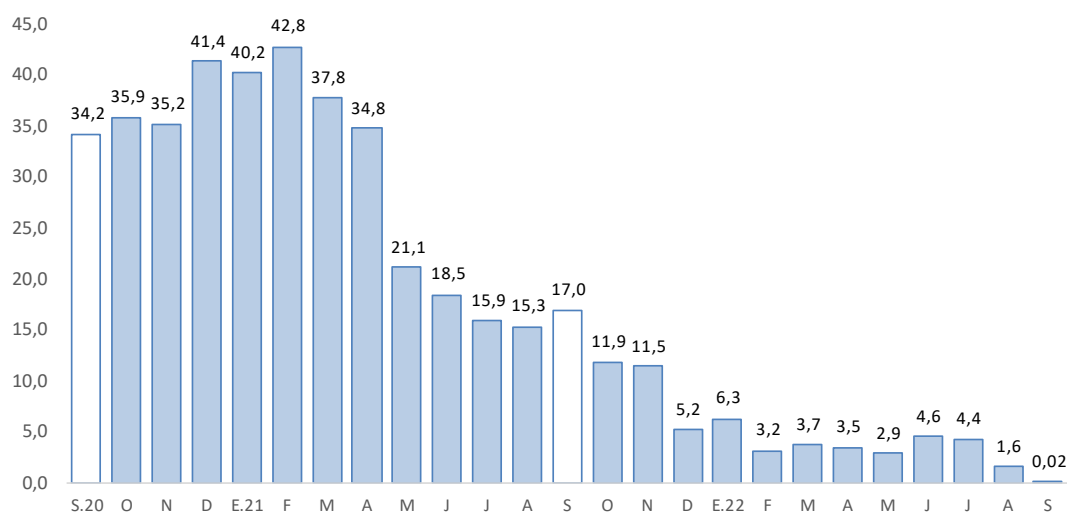

Fuente: SBS y AFP.

Elaboración: BCRP - Sucursal Huancayo. Departamento de Estudios Económicos.

- Por **institución financiera**, destacó la Banca Múltiple con una participación de 54,3 por ciento de los depósitos en setiembre, seguido del Banco de la Nación (30,0 por ciento) y las empresas no bancarias (15,7 por ciento).
- Por **tipo de moneda**, los depósitos estuvieron conformados en un 90,3 por ciento por moneda nacional y en 9,7 por ciento por moneda extranjera en setiembre. Comparado a setiembre de 2021, decrecieron los depósitos en moneda nacional (-1,3 por ciento), en tanto se incrementaron en moneda extranjera (13,9 por ciento).

III. EJECUCIÓN DEL PRESUPUESTO PÚBLICO

1. Ejecución del Presupuesto Público de Gastos Corrientes

- La ejecución presupuestal del gasto corriente no financiero sumó S/ 206 millones en setiembre, lo que significó una reducción de 30,3 por ciento interanual, influenciado por todos los niveles de gobierno. En los gobiernos, Nacional (-51,4 por ciento) y Regional (-8,5 por ciento), explicados por los menores gastos en transferencias; y en los municipios (-6,3 por ciento), por la disminución de compras de bienes y servicios.
- Entre enero y setiembre, sumó S/ 1 885 millones, inferior en 10,1 por ciento respecto a similar periodo de 2021, influenciado por todos los niveles de gobierno. En el Gobierno Nacional (-21,1 por ciento), justificado por los menores devengados en transferencias; en el Gobierno Regional (-2,2 por ciento), por remuneraciones y transferencias; y en los municipios (-1,3 por ciento), por remuneraciones, y compras de bienes y servicios.

CUADRO N° 8
HUÁNUCO: EJECUCIÓN DEL PRESUPUESTO PÚBLICO DE GASTOS CORRIENTES 1/
(Millones de soles)

	Estructura	Setiembre			Enero - Setiembre		
	2021	2021	2022	V% Real	2021	2022	V% Real
Gobierno Nacional	41,9	140	74	-51,4	829	706	-21,1
Gobierno Regional	43,6	101	100	-8,5	846	891	-2,2
Gobiernos Locales	14,5	31	31	-6,3	271	288	-1,3
Total	100,0	272	206	-30,3	1 945	1 885	-10,1

1/ Preliminar. Información actualizada al 30 de setiembre de 2022

Fuente: MEF

Elaboración: BCRP - Sucursal Huancayo. Departamento de Estudios Económicos.

2. Ejecución del Presupuesto Público de Inversiones

- La inversión pública en Huánuco totalizó S/ 105 millones en setiembre, menor en 9,5 por ciento en términos reales respecto a similar mes de 2021, ante la disminución en los gobiernos, Nacional (-26,2 por ciento) y Regional (-38,7 por ciento); en el primer caso, justificado por el sector energía; mientras que en el segundo, por transporte y saneamiento. El resultado del mes se contrarrestó parcialmente por el resultado de los municipios (35,5 por ciento), ante las mayores inversiones en los rubros de educación, salud, transporte y vivienda.
- Entre enero y setiembre, acumuló S/ 635 millones, significando una reducción en 19,4 por ciento en términos reales respecto a similar periodo de 2021, influenciado por todos los niveles de gobierno. En el Gobierno Nacional (-10,4 por ciento), sustentado por los sectores de energía, comunicaciones y justicia; en el Gobierno Regional (-56,2 por ciento), por transporte, saneamiento, salud y educación; mientras que, en los municipios (-4,8 por ciento), por los rubros de saneamiento y agropecuario.



CUADRO N° 9
HUÁNUCO: EJECUCIÓN DEL PRESUPUESTO PÚBLICO DE INVERSIONES 1/
(Millones de soles)

	Estructura 2021	Setiembre			Enero - Setiembre		
		2021	2022	V% Real	2021	2022	V% Real
Gobierno Nacional	39,1	55	44	-26,2	279	270	-10,4
Gobierno Regional	23,2	19	13	-38,7	177	84	-56,2
Gobiernos Locales	37,8	33	48	35,5	273	281	-4,8
Total	100,0	106	105	-9,5	729	635	-19,4

1/ Preliminar. Información actualizada al 30 de setiembre de 2022

Fuente: MEF

Elaboración: BCRP - Sucursal Huancayo. Departamento de Estudios Económicos.

GRÁFICO N° 7
HUÁNUCO: CRECIMIENTO DE LA EJECUCIÓN DEL PRESUPUESTO PÚBLICO DE INVERSIONES
(Variación % real)

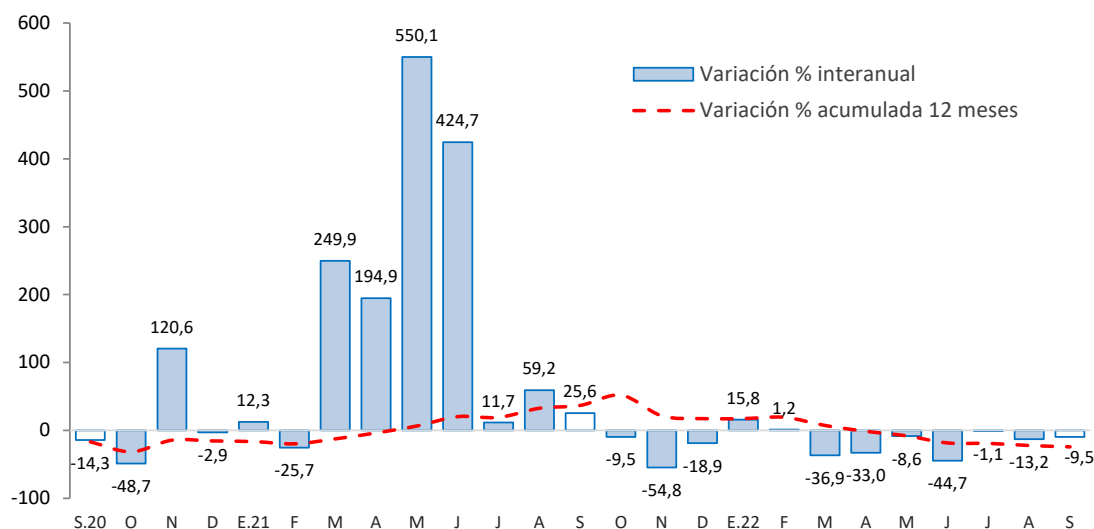

Fuente: MEF.

Elaboración: BCRP - Sucursal Huancayo. Departamento de Estudios Económicos.

- En cuanto al avance de la inversión pública entre enero y setiembre, lo ejecutado en los tres niveles de gobierno representó el 34 por ciento del Presupuesto Institucional Modificado (PIM) de la región que sumó S/ 1 874 millones. El Gobierno Nacional registró un avance del 43 por ciento, seguido de los municipios (41 por ciento) y el Gobierno Regional (15 por ciento).

Principales Proyectos

- Entre los principales proyectos que se ejecutaron entre enero y setiembre, en el Gobierno Nacional destacaron, "Mejoramiento de la carretera Huánuco - Conococha, sector: Huánuco - La Unión - Huallanca" con un gasto devengado de S/ 161 millones; "Mejoramiento y ampliación de los servicios del establecimiento de salud Llata, distrito de Llata, provincia de Huamalíes" con un gasto de S/ 29 millones; y "Construcción del puente vehicular sobre el río Huallaga en Aucayacu, distrito de Jose Crespo y Castillo, provincia de Leoncio Prado" con un gasto de S/ 9 millones.
- En el Gobierno Regional, destacaron, "Mejoramiento de la capacidad resolutive de los servicios de salud del Hospital Regional Hermilio Valdizán de Huánuco" con un gasto devengado de S/ 14

millones; “Construcción del sistema de irrigación río Conchumayo margen derecha, provincia de Huánuco” con un gasto de S/ 8 millones; y “Mejoramiento y construcción de las vías vehiculares, peatonales y áreas verdes en la Av. Juan Velasco Alvarado, distrito de Pillco Marca, provincia de Huánuco” con un gasto de S/ 6 millones.

- En los gobiernos locales, resaltaron, “Mejoramiento de los servicios de salud del establecimiento de salud San Rafael, distrito de San Rafael, provincia de Ambo” con un gasto de S/ 9 millones; “Mejoramiento y ampliación de los servicios educativos de la I.E. N° 33252 de la localidad de Yanamachay, distrito de Churubamba, provincia de Huánuco” con un gasto de S/ 6 millones; y “Mejoramiento de los servicios del Centro de Salud Ambo, distrito de Ambo, provincia de Ambo” con un gasto de S/ 6 millones.



IV. ANEXOS

ANEXO 1

HUÁNUCO: PRODUCCIÓN AGROPECUARIA 1/ (En toneladas métricas)

CULTIVOS	2 021				2 022									CULTIVOS
	SET	OCT	NOV	DIC	ENE	FEB	MAR	ABR	MAY	JUN	JUL	AGO	SET	
AGRÍCOLA														AGRÍCOLA
CONSUMO INTERNO														CONSUMO INTERNO
Ajo	0	0	13	11	13	13	10	11	121	39	0	0	0	Ajo
Arroz Cáscara	3 662	3 254	3 044	2 730	4 517	6 280	5 152	4 339	2 963	3 026	4 943	5 302	5 544	Arroz Cáscara
Arveja Grano Seco	6	0	0	0	0	0	3	193	329	446	509	123	9	Arveja Grano Seco
Arveja Grano Verde	1 011	1 003	707	602	700	1 476	2 105	1 555	1 581	1 873	1 176	910	1 015	Arveja Grano Verde
Camote	167	152	164	191	285	505	504	539	506	358	214	201	157	Camote
Cebada Grano	126	0	0	0	0	0	0	0	1 352	2 985	4 869	1 930	124	Cebada Grano
Cebolla	0	0	29	43	29	29	29	383	442	274	78	0	0	Cebolla
Frijol Grano Seco	128	79	148	398	558	180	194	226	442	804	1 328	956	350	Frijol Grano Seco
Granadilla	210	147	110	73	21	51	113	187	335	375	309	239	202	Granadilla
Haba Grano Seco	79	2	0	0	0	0	0	0	204	1 579	1 426	776	49	Haba Grano Seco
Haba Grano Verde	425	0	0	15	170	344	776	2 004	1 719	1 390	557	281	160	Haba Grano Verde
Maíz Amiláceo	335	0	0	0	0	0	0	62	2 013	6 512	6 116	3 195	274	Maíz Amiláceo
Maíz Choclo	123	135	168	27	293	691	2 567	2 950	1 654	959	339	152	140	Maíz Choclo
Naranja	1 444	910	639	269	174	230	311	563	918	1 663	2 228	2 238	1 427	Naranja
Oca	41	0	0	0	0	16	17	1 180	2 256	1 615	681	170	0	Oca
Olluco	46	85	667	1 205	910	2 809	3 258	4 468	5 010	3 428	1 078	0	0	Olluco
Papa	43 411	85 725	115 397	114 996	93 439	67 043	71 410	92 083	60 710	34 927	14 832			Papa
Papaya	167	183	207	225	192	210	198	148	146	133	155	148	177	Papaya
Piña	948	1 067	1 185	1 171	747	735	730	727	699	717	728	731	917	Piña
Plátano	19 265	19 316	19 418	19 434	19 156	19 311	19 285	19 358	19 557	19 592	19 484	19 218	19 205	Plátano
Tomate	57	155	141	78	99	141	147	108	68	111	70	84	0	Tomate
Trigo	12	2	0	0	0	0	0	0	1 488	3 806	6 255	1 722	19	Trigo
Yuca	5 214	5 089	4 962	3 481	4 594	4 882	5 553	5 098	5 539	6 981	6 013	6 094	5 593	Yuca
Zanahoria	279	240	208	257	367	775	676	380	183	183	284	390	208	Zanahoria
Zapallo	425	266	330	429	2 675	4 453	7 036	4 763	2 846	1 337	273	285	735	Zapallo
Otros Cons. Interno	2 899	3 168	3 988	5 165	4 120	4 627	5 068	5 356	5 866	5 864	3 963	2 671	2 723	Otros Cons. Interno
INDUSTRIAL Y/O EXP.														INDUSTRIAL Y/O EXP.
Cacao	1 245	1 185	1 145	1 175	1 228	1 328	1 418	1 518	1 688	1 621	1 591	1 355	1 261	Cacao
Café	799	431	284	128	286	504	903	1 252	1 947	2 291	2 245	1 350	842	Café
Malz A. Duro	2 935	1 250	630	2 266	5 815	10 250	4 029	1 552	1 047	352	3 160	4 021	2 179	Malz A. Duro
Otros Industrial y/o Exp.	3 154	3 047	3 104	3 125	3 200	3 202	3 231	3 267	3 357	3 568	3 597	3 473	3 534	Otros Industrial y/o Exp.
PECUARIO														PECUARIO
CARNE 2/														CARNE 2/
Carne Ave	94	115	112	119	90	82	87	100	98	136	139	116	92	Carne Ave
Carne Ovino	148	153	137	145	138	137	146	152	145	144	164	162	151	Carne Ovino
Carne Porcino	822	795	681	815	459	412	468	651	596	590	1 016	848	773	Carne Porcino
Carne Vacuno	2 209	2 094	2 161	2 210	1 938	1 894	1 877	2 240	2 219	1 942	2 262	2 124	2 263	Carne Vacuno
Carne Caprino	23	24	20	21	17	17	18	18	19	19	24	24	22	Carne Caprino
Carne Alpaca	4	3	4	4	3	3	3	3	4	3	4	4	4	Carne Alpaca
Carne Llama	0	0	0	0	0	0	0	0	0	0	0	0	0	Carne Llama
Huevo	120	118	119	121	97	93	97	99	96	95	100	101	118	Huevo
Leche	4 573	4 599	4 500	4 883	5 781	5 316	5 618	5 554	5 290	5 057	4 937	5 005	4 768	Leche
Lana	89	13	1	1	2	3	3	7	14	15	7	0	74	Lana
FIBRA														FIBRA
Fibra de Alpaca	0	1	1	1	0	1	0	0	1	0	0	0	0	Fibra de Alpaca
Fibra de Llama	0	0	0	0	0	0	0	0	0	0	0	0	0	Fibra de Llama

1/ Cifras preliminares.

2/ Peso Neto, no de animales en pie.

Fuente: MINAGRI.

Elaboración: BCRP - Sucursal Huancayo. Departamento de Estudios Económicos.



ANEXO 2

HUÁNUCO: PRODUCCIÓN MINERA METÁLICA 1/

(Contenido fino recuperable)

	2 021				2 022									
	SET	OCT	NOV	DIC	ENE	FEB	MAR	ABR	MAY	JUN	JUL	AGO	SET	
Cobre (TMR)	0	0	0	0	0	0	0	15	18	30	36	44	54	Cobre (TMR)
Plata (Kg.R)	0	0	0	0	0	0	0	899	811	1 770	2 227	2 042	2 532	Plata (Kg.R)
Zinc (TMR)	0	0	0	0	0	0	0	465	533	830	1 153	1 305	881	Zinc (TMR)
Plomo (TMR)	0	0	0	0	0	0	0	169	220	243	259	235	332	Plomo (TMR)

1/ Cifras preliminares.

Fuente: INEI y MINEM.

Elaboración: BCRP - Sucursal Huancayo. Departamento de Estudios Económicos.

ANEXO 3

HUÁNUCO: INGRESOS CORRIENTES DEL GOBIERNO CENTRAL
(Millones de soles)

	2 021				2 022									
	SET	OCT	NOV	DIC	ENE	FEB	MAR	ABR	MAY	JUN	JUL	AGO	SET	
I. INGRESOS TRIBUTARIOS	15	13	14	15	15	12	13	14	12	11	13	16	17	I. INGRESOS TRIBUTARIOS
1). Impuesto a la Renta	9	8	9	10	10	8	9	9	8	7	8	10	11	1). Impuesto a la Renta
Personas Naturales	3	3	4	5	3	3	3	2	3	3	3	4	4	Personas Naturales
Personas Jurídicas	6	5	5	5	6	5	4	4	4	4	5	6	7	Personas Jurídicas
Regularización	0	0	0	0	0	0	2	3	2	1	0	0	0	Regularización
2). Impuesto a las Importaciones	0	0	0	0	0	0	0	0	0	0	0	0	0	2). Impuesto a las Importaciones
3). Impuesto General a las Ventas	3	2	2	2	3	2	2	2	2	2	2	3	3	3). Impuesto General a las Ventas
4). Imp. Selectivo al Consumo (ISC)	0	0	0	0	0	0	0	0	0	0	0	0	0	4). Imp. Selectivo al Consumo (ISC)
5). Otros Ingresos Tributarios	3	2	2	3	2	2	2	3	2	2	3	3	4	5). Otros Ingresos Tributarios
II. INGRESOS NO TRIBUTARIOS	0	0	0	0	0	0	0	0	0	0	0	0	0	II. INGRESOS NO TRIBUTARIOS
TOTAL INGRESOS (I+II)	15	13	14	15	15	12	13	14	12	11	13	16	17	TOTAL INGRESOS (I+II)

Fuente: SUNAT.

Elaboración: BCRP - Sucursal Huancayo. Departamento de Estudios Económicos.

ANEXO 4

HUÁNUCO: EJECUCIÓN DEL PRESUPUESTO PÚBLICO DEL GOBIERNO NACIONAL 1/

(Millones de soles)

	2021				2022									
	SET	OCT	NOV	DIC	ENE	FEB	MAR	ABR	MAY	JUN	JUL	AGO	SET	
<u>I. GASTOS CORRIENTES</u>	140	105	99	152	46	74	90	92	64	92	74	100	74	<u>I. GASTOS CORRIENTES</u>
Remuneraciones	20	21	23	27	21	20	20	20	22	22	26	21	20	Remuneraciones
Bienes y servicios	17	21	23	42	10	15	19	16	19	18	20	21	18	Bienes y servicios
Transferencias 2/	103	63	53	83	15	40	51	55	23	52	28	58	35	Transferencias 2/
<u>II. GASTOS DE CAPITAL</u>	55	47	44	79	15	21	19	31	42	22	46	36	44	<u>II. GASTOS DE CAPITAL</u>
Formación bruta de capital	55	45	42	79	15	21	19	31	42	22	39	36	44	Formación bruta de capital
Otros gastos de capital3/	1	2	2	0	0	0	0	0	0	0	7	0	0	Otros gastos de capital3/
<u>III. GASTO NO FINANCIERO TOTAL (I+II)</u>	196	152	143	231	62	96	109	123	106	114	120	136	118	<u>III. GASTO NO FINANCIERO TOTAL (I+II)</u>

1/ Preliminar. Información actualizada al 30 de setiembre de 2022

2/ Incluye el pago de pensiones, donaciones y otros gastos corrientes.

3/ Incluye donaciones y transferencias.

Fuente: MEF

Elaboración: BCRP - Sucursal Huancayo. Departamento de Estudios Económicos.

ANEXO 5

HUÁNUCO: EJECUCIÓN DEL PRESUPUESTO PÚBLICO DEL GOBIERNO REGIONAL 1/

(Millones de soles)

	2021				2022									
	SET	OCT	NOV	DIC	ENE	FEB	MAR	ABR	MAY	JUN	JUL	AGO	SET	
<u>I. GASTOS CORRIENTES</u>	101	91	98	198	87	94	94	94	99	104	111	108	100	<u>I. GASTOS CORRIENTES</u>
Remuneraciones	68	66	67	91	68	69	67	69	70	72	76	76	71	Remuneraciones
Bienes y servicios	21	21	26	56	13	21	23	21	25	23	26	28	25	Bienes y servicios
Transferencias 2/	13	4	4	52	5	4	4	4	4	8	9	4	4	Transferencias 2/
<u>II. GASTOS DE CAPITAL</u>	19	18	19	50	3	11	7	6	8	9	13	13	13	<u>II. GASTOS DE CAPITAL</u>
Formación bruta de capital	19	18	19	50	3	11	7	6	8	9	13	13	13	Formación bruta de capital
Otros gastos de capital3/	0	0	0	0	0	0	0	0	0	0	0	0	0	Otros gastos de capital3/
<u>III. GASTO NO FINANCIERO TOTAL (I+II)</u>	120	109	117	248	90	105	101	101	107	112	124	122	113	<u>III. GASTO NO FINANCIERO TOTAL (I+II)</u>

1/ Preliminar. Información actualizada al 30 de setiembre de 2022

2/ Incluye el pago de pensiones, donaciones y otros gastos corrientes.

3/ Incluye donaciones y transferencias.

Fuente: MEF

Elaboración: BCRP - Sucursal Huancayo. Departamento de Estudios Económicos.



ANEXO 6

HUÁNUCO: EJECUCIÓN DEL PRESUPUESTO PÚBLICO DE LOS GOBIERNOS LOCALES 1/

(Millones de soles)

	2021				2022									
	SET	OCT	NOV	DIC	ENE	FEB	MAR	ABR	MAY	JUN	JUL	AGO	SET	
<u>I. GASTOS CORRIENTES</u>	31	30	35	76	13	22	35	29	35	37	48	37	31	<u>I. GASTOS CORRIENTES</u>
Remuneraciones	5	5	5	8	5	5	5	5	5	5	7	5	5	Remuneraciones
Bienes y servicios	23	22	26	64	7	17	28	21	26	28	36	27	22	Bienes y servicios
Transferencias 2/	3	3	3	4	0	1	2	2	4	4	5	5	5	Transferencias 2/
<u>II. GASTOS DE CAPITAL</u>	33	35	39	84	5	13	42	26	33	35	43	39	49	<u>II. GASTOS DE CAPITAL</u>
Formación bruta de capital	33	35	38	84	5	12	41	26	33	34	43	39	48	Formación bruta de capital
Otros gastos de capital3/	1	0	0	0	0	1	1	0	0	1	0	0	1	Otros gastos de capital3/
<u>III. GASTO NO FINANCIERO TOTAL (I+II)</u>	64	65	73	161	18	36	76	55	68	72	91	76	80	<u>III. GASTO NO FINANCIERO TOTAL (I+II)</u>

1/ Preliminar. Información actualizada al 30 de setiembre de 2022

2/ Incluye el pago de pensiones, donaciones y otros gastos corrientes.

3/ Incluye donaciones y transferencias.

Fuente: MEF

Elaboración: BCRP - Sucursal Huancayo. Departamento de Estudios Económicos.

ANEXO 7

HUÁNUCO: MOROSIDAD

(En porcentajes)

ENTIDADES FINANCIERAS	2 021					2 022								ENTIDADES FINANCIERAS
	AGO	SET	OCT	NOV	DIC	ENE	FEB	MAR	ABR	MAY	JUN	JUL	AGO	
I. BANCA MÚLTIPLE	4,0	4,1	4,2	4,4	4,4	4,2	4,3	4,4	4,5	4,5	4,5	4,6	4,8	I. BANCA MÚLTIPLE
II. INSTITUCIONES NO BANCARIAS														II. INSTITUCIONES NO BANCARIAS
Financieras	6,2	5,9	5,5	5,2	5,0	4,8	4,8	4,7	4,7	5,0	4,9	5,1	5,3	Financieras
Cajas Municipales	3,7	3,5	3,4	3,3	3,1	3,5	3,7	3,7	3,7	3,8	3,7	3,7	3,7	Cajas Municipales
Cajas Rurales	19,5	17,6	17,5	15,5	12,8	12,5	12,9	12,5	13,3	13,7	11,4	11,9	9,0	Cajas Rurales
EDPYMEs	-	-	-	-	-	-	-	-	-	1,2	2,0	9,6	-	EDPYMEs
III. ENTIDADES ESTATALES														III. ENTIDADES ESTATALES
Banco de la Nación ^{1/}	2,7	2,7	2,7	2,7	2,7	2,6	2,5	2,4	2,4	2,3	2,3	2,2	2,2	Banco de la Nación ^{1/}
Agrobanco ^{2/}	67,3	64,8	63,7	62,3	53,8	53,2	59,3	56,8	56,4	53,9	52,7	53,7	55,9	Agrobanco ^{2/}
TOTAL	4,8	4,7	4,7	4,7	4,5	4,4	4,7	4,7	4,7	4,8	4,6	4,7	4,8	TOTAL

1/ Considera sólo los créditos de consumo e hipotecario.

2/ No considera los créditos a las demás empresas del sistema financiero

Fuente: SBS.

Elaboración: BCRP - Sucursal Huancayo. Departamento de Estudios Económicos.