

BANCO CENTRAL DE RESERVA DEL PERÚ
SUCURSAL HUANCAYO



HUÁNUCO: Síntesis de Actividad Económica
Setiembre 2021¹

Departamento de Estudios Económicos

¹ En el presente informe participaron Francisco Callupe Casaño y Joel Jovani Turco Quinto.

ÍNDICE

	<i>Página</i>
RESUMEN EJECUTIVO	3
I. ACTIVIDAD PRODUCTIVA.....	5
1. Actividad primaria.....	5
1.1 Sector agropecuario.....	5
1.2 Sector minería.....	7
2. Otros indicadores sectoriales.....	8
2.1 Sector construcción.....	8
2.2 Arribos a los establecimientos de hospedaje.....	8
II. CRÉDITOS Y DEPÓSITOS	9
1. Créditos.....	9
2. Depósitos	11
III. EJECUCIÓN DEL PRESUPUESTO PÚBLICO	12
1. Ejecución del Presupuesto Público de Gastos Corrientes	12
2. Ejecución del Presupuesto Público de Inversiones	12
IV. ANEXOS	15



RESUMEN EJECUTIVO

Principales hechos de importancia

- En setiembre, en el **sector minero** no se registró producción alguna de cobre, plomo, zinc y plata. Contrariamente, el **sector agropecuario** mostró un resultado positivo al crecer en 2,1 por ciento interanual en setiembre, justificado por el incremento de las actividades agrícola (2,3 por ciento) y pecuaria (1,9 por ciento).
- En cuanto a los **otros indicadores de actividad económica**, en setiembre crecieron la inversión pública (25,4 por ciento), despachos de cemento (44,7 por ciento) y el crédito total (2,8 por ciento); mientras que se redujeron el crédito de consumo (-1,8 por ciento) y crédito hipotecario (-2,3 por ciento).

Actividad primaria

- El **sector agropecuario** registró un resultado positivo al crecer en 2,1 por ciento interanual en setiembre, justificado por el incremento de las actividades agrícola (2,3 por ciento) y pecuaria (1,9 por ciento). Entre enero y setiembre, aumentó en 3,7 por ciento, sustentado por la mayor oferta de los subsectores agrícola (4,1 por ciento) y pecuario (2,3 por ciento).
- La **actividad minera** mostró dieciocho meses consecutivos de producción nula. En setiembre, no se registró producción alguna de cobre, plomo, zinc y plata, explicado por la suspensión de operaciones en la minera Raura desde abril de 2020, afectada por la pandemia del COVID-19. Entre enero y setiembre, disminuyó en 100 por ciento por registrarse una nula producción de concentrados mineros.

Otros indicadores de actividad económica

- Los **despachos de cemento** en Huánuco observaron resultados positivos por siete meses consecutivos. En setiembre, crecieron en 44,7 por ciento interanual, explicado por una mayor demanda para obras públicas en todos los niveles de gobierno, toda vez que en setiembre de 2020 todavía existían obras suspendidas luego del confinamiento por el COVID-19. Entre enero y setiembre, crecieron en 64,9 por ciento respecto a similar periodo de 2020, sustentado en la mayor ejecución de obras públicas en todos los niveles de gobierno.
- El **crédito directo total** en setiembre (S/ 2 116 millones), se incrementaron en 2,8 por ciento interanual, influenciado por los mayores montos colocados por la Banca Múltiple y Cajas Municipales. Según tipo, aumentó en los orientados a empresas (6,2 por ciento), mientras que se redujo para consumo (-1,8 por ciento) e hipotecario (-2,3 por ciento).
- La **inversión pública** de setiembre (S/ 106 millones) creció en 25,4 por ciento en términos reales respecto a similar mes de 2020, ante el incremento en el Gobierno Nacional (170,9 por ciento), explicado por los sectores de transporte y energía. Entre enero y setiembre, sumó S/ 729 millones, mayor en 88,4 por ciento en términos reales respecto a similar periodo de 2020, influenciado por el Gobierno Nacional (116,0 por ciento), Gobierno Regional (62,4 por ciento) y los municipios (83,4 por ciento).

CUADRO N° 1
HUÁNUCO: OTROS INDICADORES DE ACTIVIDAD ECONÓMICA
 (Variación % respecto a similar mes del año anterior)

	Abr.21	May.21	Jun.21	Jul.21	Ago.21	Set.21
Despachos de cemento 1/	-	↑ 156,5	↑ 54,4	↑ 27,0	↑ 32,8	↑ 44,7
Crédito total 2/	↓ -6,4	↓ -8,3	↓ -9,0	↓ -11,1	↑ 4,4	↑ 2,8
Crédito de consumo 2/	↓ -6,9	↓ -1,7	↓ -2,6	↓ -1,7	↓ -2,4	↓ -1,8
Crédito hipotecario 2/	↓ -3,3	↓ -3,4	↓ -5,7	↓ -5,4	↓ -3,7	↓ -2,3
Inversión pública 1/	↑ 194,9	↑ 550,0	↑ 424,7	↑ 11,7	↑ 59,2	↑ 25,4

1/ En términos reales.

2/ En términos nominales.

Fuentes: UNACEM, MINCETUR, SBS y MEF.

I. ACTIVIDAD PRODUCTIVA

1. Actividad primaria

1.1 Sector agropecuario

- La actividad agropecuaria registró un resultado positivo al crecer en 2,1 por ciento interanual en setiembre, justificado por el incremento de las actividades agrícola (2,3 por ciento) y pecuaria (1,9 por ciento). Entre enero y setiembre, aumentó en 3,7 por ciento, sustentado por la mayor oferta de los subsectores agrícola (4,1 por ciento) y pecuario (2,3 por ciento).

CUADRO N° 2
HUÁNUCO: SECTOR AGROPECUARIO 1/
(Miles de toneladas)

Subsectores	Estructura Porcentual 2019 /2	Septiembre			Enero - Septiembre		
		2 020	2 021	Var.%	2 020	2 021	Var.%
AGRÍCOLA	74,3			2,3			4,1
Orientada al mercado interno 2/	61,2			1,1			5,2
Papa Blanca	10,5	25,4	26,3	3,7	264,5	285,0	7,8
Papa Amarilla+Color	15,8	16,9	17,5	3,7	176,3	190,0	7,8
Plátano	6,3	19,3	19,3	0,0	170,8	171,6	0,5
Yuca	1,5	4,6	5,1	11,9	43,9	47,1	7,3
Arroz Cáscara	3,0	4,3	3,7	-15,2	32,4	29,5	-9,1
Zapallo	0,5	0,7	0,4	-41,9	15,4	22,0	42,8
Olluco	1,0	0,1	0,0	-11,5	16,3	18,4	12,5
Maíz Amiláceo	1,5	0,2	0,3	101,8	16,0	16,2	1,1
Orientada al mercado externo y agroindustria 2/	13,1			1,3			0,5
Maíz A. Duro	2,1	3,8	2,9	-22,4	42,1	32,8	-22,1
Cacao	5,5	1,1	1,2	10,1	11,5	12,4	8,0
Café	4,6	0,8	0,8	4,1	11,1	11,6	4,1
PECUARIO	25,7			1,9			2,3
Carne de vacuno 3/	12,9	2,2	2,2	-0,7	18,3	18,6	1,7
Carne de ave 3/	0,5	0,1	0,1	-0,1	1,0	1,0	-1,5
Carne de ovino 3/	1,3	0,1	0,1	3,3	1,3	1,3	0,7
Leche	3,7	4,5	4,6	0,7	45,3	46,2	2,0
SECTOR AGROPECUARIO	100,0			2,1			3,7

1/ Cifras preliminares.

2/ Estimado a precios de 2007.

3/ Peso neto.

Fuente: MINAGRI.

Elaboración: BCRP - Sucursal Huancayo. Departamento de Estudios Económicos.

- En setiembre, el crecimiento de 2,3 por ciento en el subsector agrícola se sustentó en la mayor oferta con destino al mercado interno (1,1 por ciento), y al mercado externo y agroindustria (1,3 por ciento); en el primer caso, ante los incrementos en la oferta de papa (blanca y amarilla), yuca, maíz amiláceo, cebada grano y trigo; mientras que, en el segundo, por cacao y café. En papa y maíz amiláceo, explicados por las mayores siembras en las zonas productoras de las provincias de Ambo, Dos de Mayo, Huánuco y Pachitea. Entre enero y setiembre, la actividad agrícola creció en 4,1 por ciento, influenciado por la mayor oferta al mercado interno (5,2 por ciento), y para el mercado externo y agroindustria (0,5 por ciento); en el primer caso, por el incremento en la producción de papa (blanca y amarilla), zapallo, yuca, olluco, arveja grano verde, plátano, cebada grano, maíz amiláceo, trigo y naranja; y en el segundo, por café y cacao.



- La producción pecuaria en setiembre creció en 1,9 por ciento respecto de similar mes de 2020, debido a la mayor producción de leche, fibra de alpaca y carnes de, porcino, ovino, caprino y alpaca. Entre enero y setiembre, aumentó en 2,3 por ciento, destacando la mayor oferta de leche, fibra de alpaca y carnes de, vacuno, porcino, ovino, alpaca y caprino, entre los principales.
- La mayor actividad ganadera se localiza en la provincia de Puerto Inca, favorecida por la disponibilidad de pastos, adquiriendo significancia la producción de carne de vacuno, llegando a representar, entre enero y setiembre, el 60 por ciento del Valor Bruto de Producción (VBP) pecuario, seguido de leche (18 por ciento) y carne de porcino (12 por ciento). La producción de carne de vacuno se destina a los mercados de la región central del país.
- En cuanto al avance de las siembras, correspondiente a la actual campaña agrícola (2021-2022), se instalaron 27 470 hectáreas, mayor en 1 603 hectáreas (6,2 por ciento) respecto a similar periodo de la campaña anterior (2020-2021), debido al incremento de instalaciones de cultivos transitorios (1 715 hectáreas o 6,8 por ciento más), no obstante las menores siembras de cultivos permanentes (112 hectáreas o 15,7 por ciento menos). En cultivos transitorios, se explicó por las mayores siembras de papa (blanca y amarilla), arroz cáscara, maíz amiláceo, haba grano seco, olluco, oca, frijol grano seco y maíz choclo. Respecto a cultivos permanentes, se redujo por rocoto, cacao y café.

CUADRO N° 3
HUÁNUCO: SUPERFICIE SEMBRADA 1/
 (Hectáreas)

	Campaña Agrícola 2/		Variación	
	2020-2021	2021-2022	Absoluta	Porcentual
Cultivos Transitorios	25 154	26 868	1 715	6,8
Papa Blanca	7 003	7 389	386	5,5
Papa Amarilla+Color	4 669	4 926	257	5,5
Maíz A. Duro	3 841	3 585	-256	-6,7
Maíz Amiláceo	2 979	3 400	421	14,1
Arroz Cáscara	1 498	1 608	110	7,3
Haba Grano Seco	1 062	1 228	166	15,6
Yuca	1 009	963	-47	-4,6
Olluco	588	950	363	61,7
Frijol Grano Seco	492	543	51	10,4
Maíz Choclo	294	385	91	31,1
Otros	1 720	1 893	173	10,0
Cultivos Permanentes	714	602	-112	-15,7
Pasto Braquearia	460	500	40	8,7
Avena Forrajera	67	70	4	5,3
Cocona	25	29	4	14,0
Rocoto	7	3	-4	-53,6
Algodón Rama	0	0	0	-
Otros	155	0	-155	-100,0
TOTAL	25 867	27 470	1 603	6,2

1/ Cifras preliminares.

2/ De agosto a septiembre.

Fuente: Dirección Regional de Agricultura - Huánuco.

Elaboración: BCRP - Sucursal Huancayo. Departamento de Estudios Económicos.



1.2 Sector minería

- La actividad minera registró dieciocho meses consecutivos de producción nula. En setiembre, no se registró producción alguna de cobre, plomo, zinc y plata, explicado por la suspensión de operaciones en la minera Raura desde abril de 2020, afectada por la pandemia del COVID-19.
- Entre enero y setiembre, cayó en 100 por ciento, influenciado por la nula producción de cobre, plomo, zinc y plata, dada la suspensión de operaciones de la minera Raura. Durante el 2020, a precios de 2007, la producción de zinc representó el 57 por ciento del VBP minero, seguido por plomo (20 por ciento), plata (18 por ciento) y cobre (6 por ciento).
- La producción del departamento se concentraba en la minera Raura, ubicada en la cumbre de la Cordillera Occidental, entre los departamentos de Huánuco (provincia de Lauricocha, distrito de San Miguel de Cauri) y Lima (provincia de Oyón).

CUADRO N° 4
HUÁNUCO: SECTOR MINERÍA 1/
(Variación % real respecto a similar periodo del año anterior)

	Estructura ^{2/}	Setiembre				Enero - Setiembre			
		2020	2021	Var. %	Contrib. %	2020	2021	Var. %	Contrib. %
Cobre (TMR)	6,2	0	0	-	-	340	0	-100,0	-6,2
Zinc (TMR)	56,5	0	0	-	-	7 889	0	-100,0	-56,5
Plata (Kg.R)	17,5	0	0	-	-	13 721	0	-100,0	-17,5
Plomo (TMR)	19,8	0	0	-	-	3 379	0	-100,0	-19,8
Total^{1/ 2/}	100,0			-	0,0			-100,0	-100,0

1/ Cifras preliminares.

2/ A precios de 2007.

Fuente: INEI y MINEM.

Elaboración: BCRP - Sucursal Huancayo. Departamento de Estudios Económicos.

GRÁFICO N° 1
HUÁNUCO: CRECIMIENTO DE LA PRODUCCIÓN MINERA
(Variación % real respecto a similar mes del año anterior)

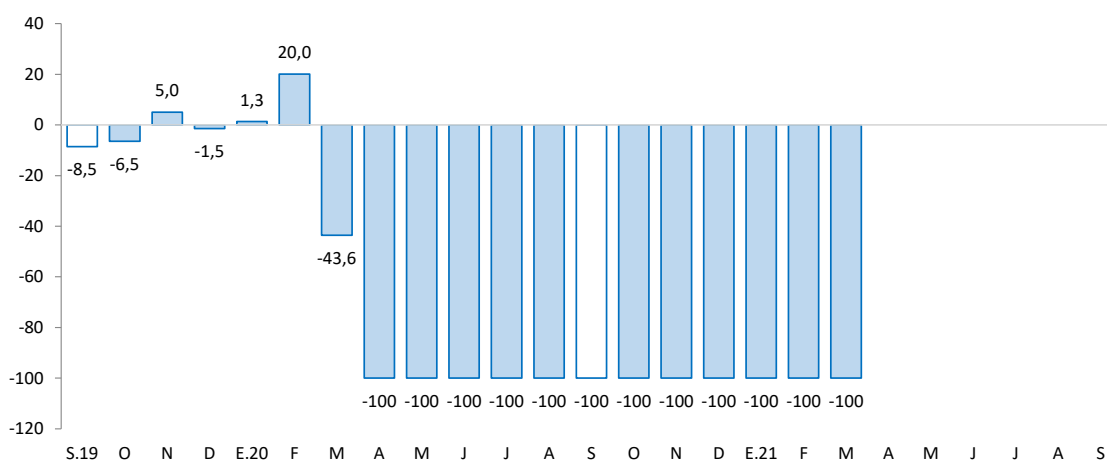

Fuente: MINEM.

Elaboración: BCRP - Sucursal Huancayo. Departamento de Estudios Económicos.

2. Otros indicadores sectoriales

2.1 Sector construcción

- Los despachos de cemento registraron resultados positivos por siete meses consecutivos. En setiembre, crecieron en 44,7 por ciento interanual, explicado por una mayor demanda para obras públicas en todos los niveles de gobierno, toda vez que en setiembre de 2020 todavía existían obras suspendidas luego del confinamiento por el COVID-19.
- Entre enero y setiembre, los despachos aumentaron en 64,9 por ciento comparado a similar periodo de 2020, influenciado por una mayor demanda para la ejecución de obras en todos los niveles de gobierno, particularmente para la Carretera Huánuco - Conococha.

GRÁFICO N° 2
HUÁNUCO: CRECIMIENTO DE LOS DESPACHOS DE CEMENTO
(Variación % real respecto a similar mes del año anterior)

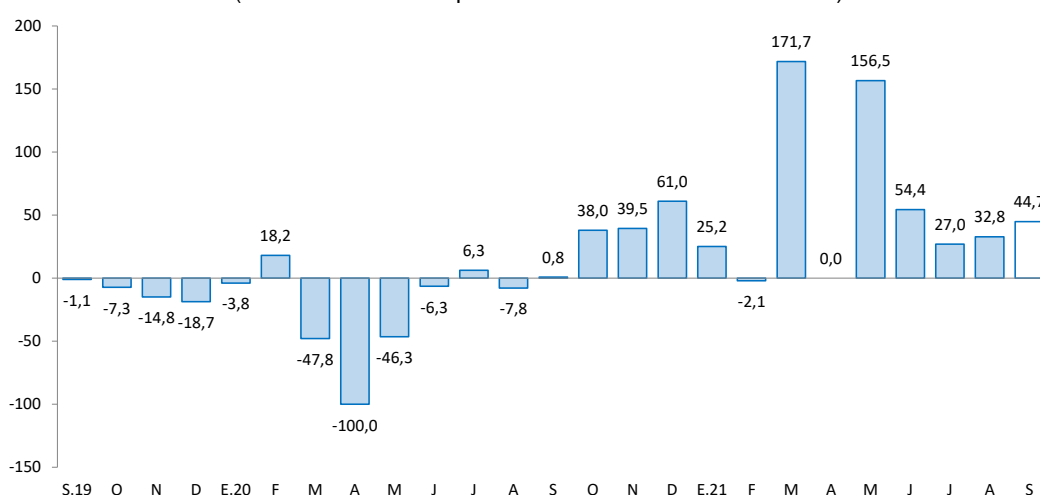

Fuente: UNACEM.

Elaboración: BCRP - Sucursal Huancayo. Departamento de Estudios Económicos.

2.2 Arribos a los establecimientos de hospedaje

- En agosto, el número de arribos a los establecimientos de hospedaje aumentó en 256,9 por ciento interanual, asociado a la mayor afluencia de visitantes nacionales (262,9 por ciento), no obstante la reducción de arribos extranjeros (-22,3 por ciento). Entre enero y agosto, creció en 92,6 por ciento respecto de similar periodo de 2020, explicado por los mayores arribos de visitantes nacionales (92,6 por ciento) y extranjeros (42,7 por ciento). De los atractivos turísticos registrados en Huánuco, sobresale Kotosh, donde se encuentra el “Templo de las Manos Cruzadas”; mientras que, Tingo María cuenta con la “Cueva de las Lechuzas”, la “Cueva de las Pavas” y la “Bella Durmiente”.
- Del total de arribos entre enero y agosto, el 99 por ciento fueron nacionales, de los cuales el 53 por ciento procedió del propio departamento, seguido de Lima Metropolitana (18 por ciento), Lima provincias (6 por ciento), Pasco (5 por ciento), Ucayali (5 por ciento), Junín (4 por ciento) y San Martín (3 por ciento). Asimismo, del total de visitantes extranjeros, el 44 por ciento procedió de Venezuela, seguido de Colombia (16 por ciento), Francia (6 por ciento), Canadá (5 por ciento), Estados Unidos (5 por ciento), Argentina (4 por ciento) y Ecuador (4 por ciento), entre los principales.

GRÁFICO N° 3
HUÁNUCO: CRECIMIENTO DE ARRIBOS A ESTABLECIMIENTOS DE HOSPEDAJE
(Variación %)

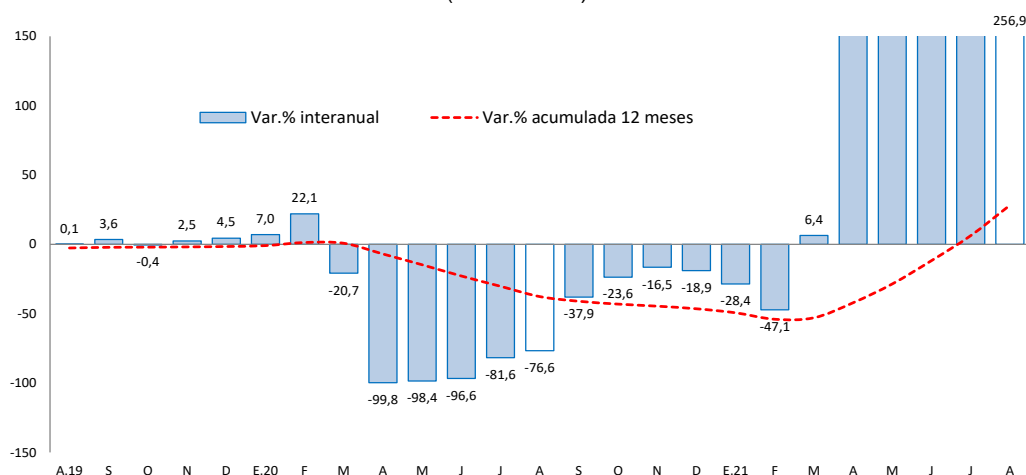

Fuente: MINCETUR.

Elaboración: BCRP – Sucursal Huancayo. Departamento de Estudios Económicos.

II. CRÉDITOS Y DEPÓSITOS

1. Créditos

- Los créditos en Huánuco, al término del mes de setiembre se incrementaron 2,8 por ciento comparado a igual mes de 2020, y en 0,9 por ciento respecto al mes previo. El crecimiento interanual se explicó por mayores montos otorgados en créditos para empresas (6,2 por ciento), asociado a la Banca Múltiple y Cajas Municipales; no obstante la reducción en créditos de consumo (-1,8 por ciento) e hipotecario (-2,3 por ciento), principalmente en la Banca Múltiple, Financieras y Banco de la Nación. Respecto al mes previo, el aumento de 0,9 por ciento se explicó por los mayores créditos a empresas (1,1 por ciento), consumo (0,6 por ciento) e hipotecario (0,4 por ciento), influenciados por la mayor demanda en la Banca Múltiple y cajas Municipales.

CUADRO N° 6
HUÁNUCO: CRÉDITOS
(Saldos en millones de soles)

	Estructura % sep-21	Saldo en millones de soles con TCF 1/		Tasa de crecimiento (%)	
		ago-21	sep-21	Mes	12 Meses
Banco de la Nación ^{2/}	5,8	122	122	0,1	-4,2
Agrobanco ^{3/}	0,8	17	16	-5,8	-37,2
Banca Múltiple	57,2	1 203	1 211	0,7	3,3
Instituciones No Bancarias	36,2	756	767	1,4	4,6
Financieras	10,7	223	225	1,2	-10,8
Cajas Municipales	24,0	501	509	1,5	14,8
Cajas Rurales	1,6	32	33	1,7	-6,4
Edpymes	0,0	0	0	-	-100,0
Total	100,0	2 098	2 116	0,9	2,8
Empresas	59,7	1 251	1 264	1,1	6,2
Personas	40,3	848	852	0,5	-1,9
Consumo	32,7	688	691	0,6	-1,8
Hipotecario	7,6	160	161	0,4	-2,3
MN	99,4	2 085	2 104	0,9	3,0
ME	0,6	13	13	0,4	-20,4
ME (Mill. US\$)		4	4	0,4	-20,4

1/ Se utiliza tipo de cambio fijo (TCF) a diciembre de 2019 (S/ 3,31 por dólar).

2/ Considera sólo los créditos de consumo e hipotecario.

3/ No considera los créditos a las demás empresas del sistema financiero

Fuente: SBS.

Elaboración: BCRP - Sucursal Huancayo. Departamento de Estudios Económicos.



- Por **tipo de moneda**, un 99,4 por ciento fue otorgado en moneda nacional, los que interanualmente crecieron en 3,0 por ciento en setiembre; mientras que, en moneda extranjera (0,6 por ciento del total), disminuyeron en 20,4 por ciento.

GRÁFICO Nº 4
HUÁNUCO: CRECIMIENTO DEL CRÉDITO DIRECTO
 (Variación % respecto a similar mes del año anterior)

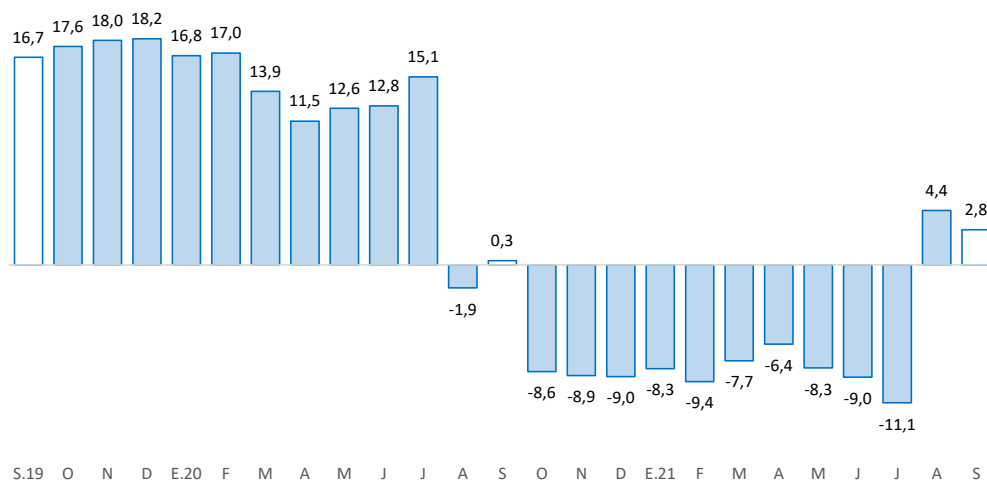

Fuente: SBS y AFP.

Elaboración: BCRP - Sucursal Huancayo. Departamento de Estudios Económicos.

- En cuanto a la **morosidad** al mes de agosto, fue de 4,8 por ciento, menor en 0,2 de punto porcentual respecto del mismo mes de 2020. Los mayores ratios se registraron en Agrobanco (67,3 por ciento), Cajas Rurales (19,5 por ciento), Financieras (6,2 por ciento), Banca Múltiple (4,0 por ciento) y Cajas Municipales (3,7 por ciento).

GRÁFICO Nº 5
HUÁNUCO: TASA DE MOROSIDAD 1/ 2/
 (Porcentaje)

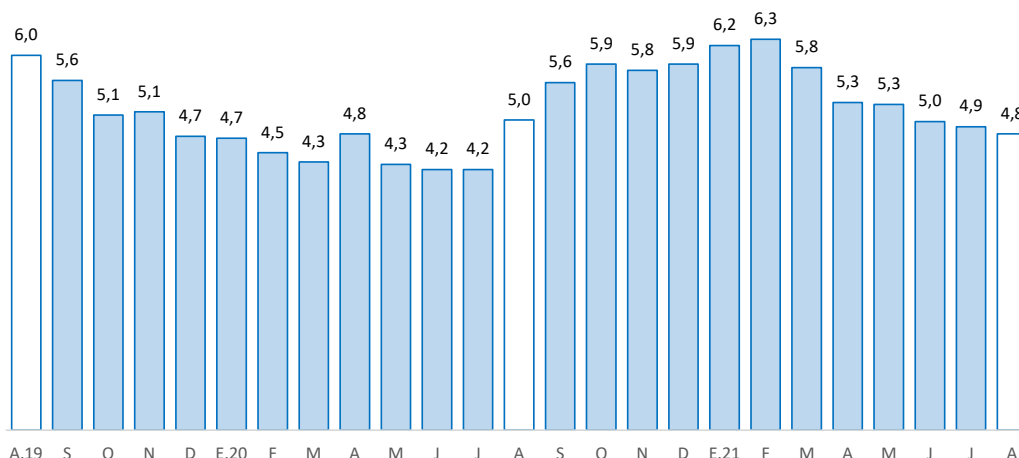

1/ Morosidad = (créditos vencidos + créditos en cobranza judicial) / colocaciones brutas.

2/ Preliminar.

Fuente: SBS y AFP.

Elaboración: BCRP - Sucursal Huancayo. Departamento de Estudios Económicos.

2. Depósitos

- Los depósitos totalizaron S/ 1 669 millones en setiembre, superior en 17,0 por ciento respecto de setiembre de 2020, y en 3,3 por ciento comparado al mes previo. El incremento interanual se debió a los mayores montos en depósitos en ahorro (28,4 por ciento) y a la vista (5,0 por ciento); en el primer caso, explicado por el Banco de la Nación, Banca Múltiple e instituciones no bancarias; y en el segundo, por la Banca Múltiple. Respecto al mes previo, el incremento de 3,3 por ciento se relacionó a los mayores depósitos a la vista (2,7 por ciento), en ahorro (3,9 por ciento) y a plazo (1,3 por ciento).

CUADRO Nº 7
HUÁNUCO: DEPÓSITOS
(Saldos en millones de soles)

	Estructura % sep-21	Saldo en millones de soles con TCF 1/		Tasa de crecimiento (%)	
		ago-21	sep-21	Mes	12 Meses
Banco de la Nación	29,6	476	494	3,7	20,0
Banca Múltiple	56,9	920	949	3,1	16,2
Instituciones No Bancarias	13,5	219	226	3,4	14,2
Financieras	1,5	24	25	4,9	16,3
Cajas Municipales	11,8	191	196	3,0	13,0
Cajas Rurales	0,3	4	4	15,5	84,0
TOTAL	100,0	1 615	1 669	3,3	17,0
Vista	20,2	328	337	2,7	5,0
Ahorro	67,4	1 082	1 124	3,9	28,4
A plazo	12,4	205	208	1,3	-9,6
MN	91,5	1 476	1 526	3,4	17,1
ME	8,5	139	143	2,6	15,6
ME (Mill. US\$)		42	43	2,6	15,6

1/ Se utiliza tipo de cambio fijo (TCF) a diciembre de 2019 (S/ 3,31 por dólar).

Fuente: SBS.

Elaboración: BCRP - Sucursal Huancayo. Departamento de Estudios Económicos.

GRÁFICO Nº 6
HUÁNUCO: CRECIMIENTO DE LOS DEPÓSITOS
(Variación % respecto a similar mes del año anterior)

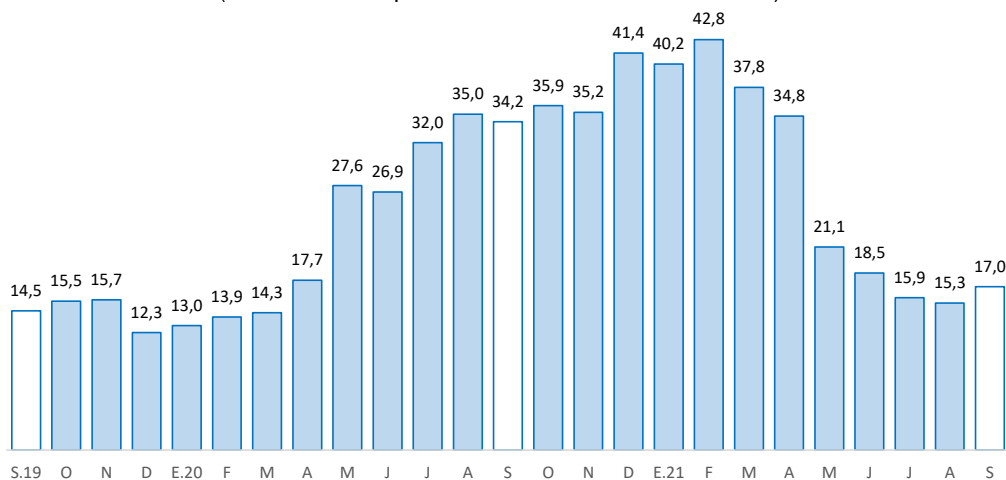

Fuente: SBS y AFP.

Elaboración: BCRP - Sucursal Huancayo. Departamento de Estudios Económicos.

- Por **institución**, en setiembre, destacó la Banca Múltiple con una participación de 56,9 por ciento de los depósitos; seguido del Banco de la Nación (29,6 por ciento) y las empresas no bancarias (13,5 por ciento).
- Por **tipo de moneda**, los depósitos estuvieron conformados en un 91,5 por ciento por moneda nacional y en 8,5 por ciento por moneda extranjera. Comparado a setiembre 2020, crecieron los depósitos en moneda nacional (17,1 por ciento) y en moneda extranjera (15,6 por ciento). Los saldos en moneda extranjera sumaron US\$ 43 millones.

III. EJECUCIÓN DEL PRESUPUESTO PÚBLICO

1. Ejecución del Presupuesto Público de Gastos Corrientes

- La ejecución presupuestal del gasto corriente no financiero sumó en setiembre S/ 272 millones, lo que significó un incremento de 43,3 por ciento respecto a similar mes del año anterior, influenciado por los gobiernos, Nacional (143,0 por ciento) y Regional (6,8 por ciento); en el primer caso, ante los mayores devengados en transferencias; y en el segundo, por remuneraciones y transferencias. El resultado del mes se contrarrestó parcialmente por los menores gastos en los municipios (-18,0 por ciento), influenciado por la reducción de transferencias, y compras de bienes y servicios.
- Entre enero y setiembre, sumó S/ 1 945 millones, mayor en 4,5 por ciento respecto a similar periodo de 2020, influenciado por el Gobierno Regional (8,8 por ciento) y las municipalidades (26,8 por ciento); en el primer caso, por remuneraciones, transferencias, y compras de bienes y servicios; mientras que, en el segundo, por compras de bienes y servicios. El resultado del acumulado se contrarrestó parcialmente por la reducción en el Gobierno Nacional (-4,8 por ciento), ante los menores gastos en remuneraciones, transferencias y compras de bienes y servicios.

CUADRO N° 8
HUÁNUCO: EJECUCIÓN DEL PRESUPUESTO PÚBLICO DE GASTOS CORRIENTES 1/
(Millones de soles)

	Estructura 2020	Setiembre			Enero - Setiembre		
		2020	2021	V% Real	2020	2021	V% Real
Gobierno Nacional	44,5	55	140	143,0	843	829	-4,8
Gobierno Regional	40,3	90	101	6,8	752	846	8,8
Gobiernos Locales	15,2	36	31	-18,0	206	271	26,8
Total	100,0	180	272	43,3	1 801	1 945	4,5

1/ Preliminar. Información actualizada al 30 de setiembre de 2021

Fuente: MEF

Elaboración: BCRP - Sucursal Huancayo. Departamento de Estudios Económicos.

2. Ejecución del Presupuesto Público de Inversiones

- La inversión pública en Huánuco totalizó S/ 106 millones en setiembre, mayor en 25,4 por ciento en términos reales respecto a similar mes de 2020, ante los incrementos en el Gobierno Nacional (170,9 por ciento), explicado por los sectores de transporte y energía. El resultado del mes se contrarrestó parcialmente por las menores inversiones en el Gobierno Regional (-30,7 por ciento) y los municipios (-11,5 por ciento); en el primer caso, explicado por los menores devengados en los rubros de salud y educación; mientras que, en el segundo, por educación.
- Entre enero y setiembre, acumuló S/ 729 millones, mayor en 88,4 por ciento en términos reales respecto a similar periodo de 2020, influenciado por todos los niveles de gobierno. En el Gobierno Nacional (116,0 por ciento), explicado por los sectores de energía, transporte, comunicaciones y salud; en el Gobierno Regional (62,4 por ciento), por salud, transporte, agropecuario y educación;



y en los municipios (83,4 por ciento), por los rubros agropecuario, saneamiento, transporte y vivienda.

CUADRO Nº 9
HUÁNUCO: EJECUCIÓN DEL PRESUPUESTO PÚBLICO DE INVERSIONES 1/
(Millones de soles)

	Estructura 2020	Setiembre			Enero - Setiembre		
		2020	2021	V% Real	2020	2021	V% Real
Gobierno Nacional	35,9	19	54	170,9	125	279	116,0
Gobierno Regional	26,7	26	19	-30,7	105	177	62,4
Gobiernos Locales	37,4	35	33	-11,5	144	273	83,4
Total	100,0	81	106	25,4	374	729	88,4

1/ Preliminar. Información actualizada al 30 de setiembre de 2021

Fuente: MEF

Elaboración: BCRP - Sucursal Huancayo. Departamento de Estudios Económicos.

GRÁFICO Nº 7
HUÁNUCO: CRECIMIENTO DE LA EJECUCIÓN DEL PRESUPUESTO PÚBLICO DE INVERSIONES
(Variación % real)

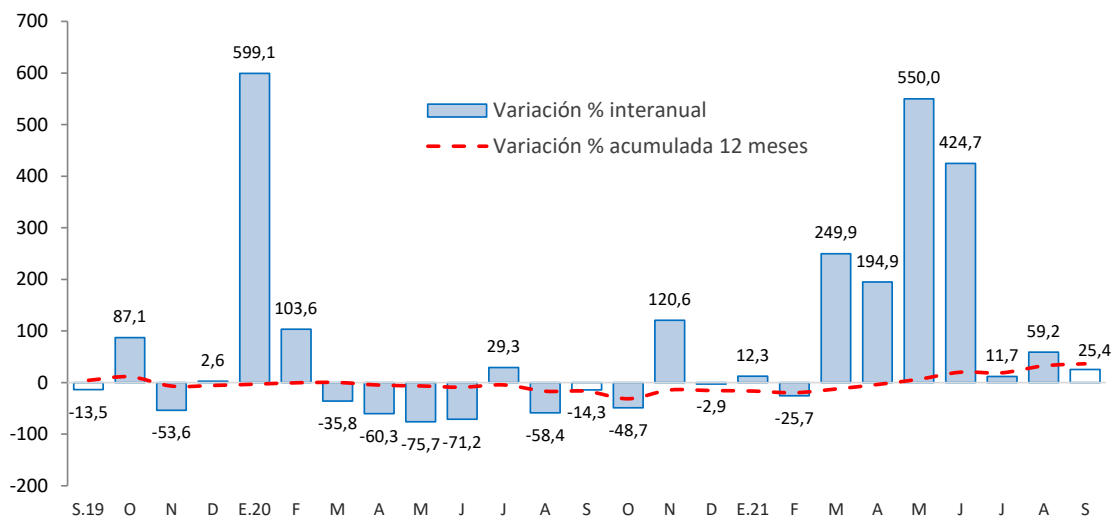

Fuente: MEF.

Elaboración: BCRP - Sucursal Huancayo. Departamento de Estudios Económicos.

- En cuanto al avance de la inversión pública, lo ejecutado entre enero y setiembre representó en la región el 50 por ciento de su Presupuesto Institucional Modificado (PIM) que sumó S/ 1 453 millones. El Gobierno Regional registró un avance del 58 por ciento, seguido del Gobierno Nacional (52 por ciento) y las municipalidades (45 por ciento).

Principales Proyectos

- Entre los principales proyectos que se ejecutaron entre enero y setiembre, en el Gobierno Nacional destacaron el de "Mejoramiento de la carretera Huánuco-Conococha, sector: Huánuco-La Unión-Huallanca" con un gasto de S/ 105 millones; "Creación de banda ancha para la conectividad integral y desarrollo social de la región Huánuco" con un gasto acumulado de S/ 31 millones; y "Mejoramiento y ampliación de los servicios de salud del establecimiento de salud Llata, distrito de Llata, provincia de Huamalíes" con un gasto de S/ 26 millones.

- En el Gobierno Regional, destacaron el de “Mejoramiento de la capacidad resolutive de los servicios de salud del Hospital Regional Hermilio Valdizán, nivel III-1” con un gasto de S/ 16 millones; “Construcción del sistema de agua potable y alcantarillado del centro poblado La Esperanza y anexos, distrito de Amarilis, provincia de Huánuco” con un gasto de S/ 12 millones; y “Mejoramiento de los servicios de transitabilidad del puente Esteban Pavletich, creación de los servicios de transitabilidad del puente Circunvalación y accesos, distrito de Amarilis, provincia Huánuco” con un gasto de S/ 8 millones.
- En los gobiernos locales, resaltaron el de “Ampliación del servicio de agua potable e instalación de alcantarillado en la localidad de Huancahuasi, distrito de Ambo, provincia de Ambo” con un gasto de S/ 11 millones; “Mejoramiento de la capacidad resolutive del Centro de Salud Marías, provincia de Dos de Mayo” con un gasto de S/ 9 millones; y “Creación del servicio de agua del sistema de riego tecnificado en el distrito de San Rafael, provincia de Ambo” con un gasto de S/ 7 millones.



IV. ANEXOS

ANEXO 1

HUÁNUCO: PRODUCCIÓN AGROPECUARIA 1/ (En toneladas métricas)

CULTIVOS	2 020				2 021								CULTIVOS	
	SET	OCT	NOV	DIC	ENE	FEB	MAR	ABR	MAY	JUN	JUL	AGO		SET
AGRÍCOLA														AGRÍCOLA
CONSUMO INTERNO														CONSUMO INTERNO
Ajo	0	0	12	10	13	13	9	19	98	43	0	0	0	Ajo
Arroz Cáscara	4 318	3 753	1 564	2 712	2 422	4 717	4 795	4 120	1 502	1 540	1 945	4 760	3 662	Arroz Cáscara
Aneja Grano Seco	2	0	10	4	0	0	0	144	250	354	468	122	6	Aneja Grano Seco
Aneja Grano Verde	1 050	875	627	399	399	1 418	1 898	1 534	1 738	1 920	1 779	1 123	1 011	Aneja Grano Verde
Camote	151	180	167	182	217	475	529	413	460	323	219	180	168	Camote
Cebada Grano	100	0	0	0	0	0	0	0	1 137	2 255	4 238	1 825	126	Cebada Grano
Cebolla	0	28	28	43	29	29	29	304	409	272	92	0	0	Cebolla
Frijol Grano Seco	144	58	131	201	464	302	116	212	310	661	1 603	1 142	128	Frijol Grano Seco
Granadilla	207	159	116	73	23	50	122	229	366	421	356	305	234	Granadilla
Haba Grano Seco	10	1	0	0	0	0	0	0	161	1 368	1 083	782	79	Haba Grano Seco
Haba Grano Verde	66	0	0	54	155	185	567	1 672	1 973	967	843	531	425	Haba Grano Verde
Maíz Amiláceo	166	0	0	0	0	0	0	41	1 540	6 014	5 336	2 900	335	Maíz Amiláceo
Maíz Choclo	111	145	113	18	42	363	1 874	2 578	1 311	1 092	329	128	123	Maíz Choclo
Naranja	1 451	933	660	309	161	221	295	538	956	1 736	2 257	2 286	1 444	Naranja
Oca	93	0	0	0	0	15	8	856	1 981	1 685	562	131	41	Oca
Olluco	52	71	567	727	985	2 218	4 347	3 314	3 571	2 446	1 309	156	46	Olluco
Papa Blanca	25 357	52 835	67 151	62 502	53 555	32 956	37 581	49 312	42 634	20 355	10 384	11 929	26 302	Papa Blanca
Papa Amarilla+Color	16 904	35 223	44 767	41 668	35 704	21 970	25 054	32 875	28 422	13 570	6 923	7 952	17 535	Papa Amarilla+Color
Papaya	255	288	304	309	247	259	257	141	122	110	140	154	167	Papaya
Piña	892	1 041	1 117	1 135	752	733	707	657	678	661	703	737	948	Piña
Plátano	19 259	19 109	19 071	19 183	19 070	19 113	18 876	18 814	18 990	18 956	19 191	19 345	19 264	Plátano
Tomate	54	145	93	78	64	113	134	83	84	92	63	162	57	Tomate
Trigo	1	2	0	0	0	0	0	0	1 273	3 745	5 474	1 769	12	Trigo
Yuca	4 589	4 295	4 367	3 410	3 912	4 788	5 037	5 111	4 647	5 936	6 184	6 310	5 133	Yuca
Zanahoria	298	254	241	211	356	740	521	433	169	133	258	335	279	Zanahoria
Zapallo	731	472	373	635	2 344	4 523	6 568	4 644	1 221	793	917	541	425	Zapallo
Otros Cons. Interno	2 508	2 738	3 211	4 250	3 909	4 329	4 981	5 054	5 836	5 557	3 588	2 324	2 651	Otros Cons. Interno
INDUSTRIAL Y/O EXP.														INDUSTRIAL Y/O EXP.
Cacao	1 094	987	950	961	1 148	1 231	1 326	1 396	1 624	1 577	1 543	1 363	1 204	Cacao
Café	762	418	276	125	295	532	932	1 257	1 960	2 270	2 215	1 301	793	Café
Maíz A. Duro	3 784	862	625	1 815	4 448	9 718	4 221	1 602	1 122	411	3 806	4 497	2 935	Maíz A. Duro
Otros Industrial y/o Exp.	3 113	2 892	2 922	2 900	3 027	3 087	3 209	3 198	3 188	3 301	3 519	3 275	3 154	Otros Industrial y/o Exp.
PECUARIO														PECUARIO
CARNE 2/														CARNE 2/
Carne Ave	95	113	113	127	94	86	86	101	103	136	136	116	94	Carne Ave
Carne Ovino	143	147	134	145	137	137	140	143	145	144	164	166	148	Carne Ovino
Carne Porcino	675	662	599	724	465	378	438	571	596	590	916	915	821	Carne Porcino
Carne Vacuno	2 224	2 102	2 169	2 296	1 948	1 883	1 837	2 199	2 220	1 958	2 262	2 088	2 209	Carne Vacuno
Carne Caprino	21	22	18	19	19	18	16	17	19	20	24	26	23	Carne Caprino
Carne Alpaca	3	3	3	4	2	3	3	3	4	3	4	3	3	Carne Alpaca
Carne Llama	0	0	0	0	0	0	0	0	0	0	0	0	0	Carne Llama
Huevo	132	132	121	137	101	100	100	101	101	103	101	103	120	Huevo
Leche	4 542	4 497	4 321	4 679	5 511	5 168	5 454	5 342	5 301	5 067	4 938	4 840	4 573	Leche
Lana	96	15	2	2	0	7	5	2	15	24	7	0	79	Lana
FIBRA														FIBRA
Fibra de Alpaca	0	0	1	1	0	1	0	0	1	0	0	0	0	Fibra de Alpaca
Fibra de Llama	0	0	0	0	0	0	0	0	0	0	0	0	0	Fibra de Llama

1/ Cifras preliminares.

2/ Peso Neto, no de animales en pie.

Fuente: MINAGRI.

Elaboración: BCRP - Sucursal Huancayo. Departamento de Estudios Económicos.



ANEXO 2

HUÁNUCO: PRODUCCIÓN MINERA METÁLICA 1/

(Contenido fino recuperable)

	2020				2021										
	SET	OCT	NOV	DIC	ENE	FEB	MAR	ABR	MAY	JUN	JUL	AGO	SET		
Cobre (TMR)	0	0	0	0	0	0	0	0	0	0	0	0	0	Cobre (TMR)	
Zinc (TMR)	0	0	0	0	0	0	0	0	0	0	0	0	0	Zinc (TMR)	
Plata (Kg.R)	0	0	0	0	0	0	0	0	0	0	0	0	0	Plata (Kg.R)	
Plomo (TMR)	0	0	0	0	0	0	0	0	0	0	0	0	0	Plomo (TMR)	

1/ Cifras preliminares.

Fuente: INEI y MINEM.

Elaboración: BCRP - Sucursal Huancayo. Departamento de Estudios Económicos.

ANEXO 3

HUÁNUCO: EXPORTACIONES FOB POR TIPO DE PRODUCTOS 1/
(Millones US\$)

TIPO	2 019	2 020												TIPO
	DIC	ENE	FEB	MAR	ABR	MAY	JUN	JUL	AGO	SET	OCT	NOV	DIC	
Productos Tradicionales	4	1	0	0	0	0	0	0	0	0	0	0	0	Productos Tradicionales
Agrícolas	0	0	0	0	0	0	0	0	0	0	0	0	0	Agrícolas
Mineros 2/	4	1	0	0	0	0	0	0	0	0	0	0	0	Mineros 2/
Productos No Tradicionales	0	1	0	0	0	0	1	1	1	1	1	1	1	Productos No Tradicionales
Agropecuarios	0	1	0	0	0	0	1	1	1	1	1	1	1	Agropecuarios
Pesqueros	0	0	0	0	0	0	0	0	0	0	0	0	0	Pesqueros
Textil	0	0	0	0	0	0	0	0	0	0	0	0	0	Textil
Maderas y papeles, y sus manuf.	0	0	0	0	0	0	0	0	0	0	0	0	0	Maderas y papeles, y sus manuf.
Químicos	0	0	0	0	0	0	0	0	0	0	0	0	0	Químicos
Minerales no metálicos	0	0	0	0	0	0	0	0	0	0	0	0	0	Minerales no metálicos
Sidero-Metalúrgico y joyerías	0	0	0	0	0	0	0	0	0	0	0	0	0	Sidero-Metalúrgico y joyerías
Metal-Mecánicos	0	0	0	0	0	0	0	0	0	0	0	0	0	Metal-Mecánicos
Resto de otros no tradicionales	0	0	0	0	0	0	0	0	0	0	0	0	0	Resto de otros no tradicionales
TOTAL EXPORTACIONES	4	2	1	1	0	1	1	1	2	1	1	1	1	TOTAL EXPORTACIONES

1/ Cifras preliminares.

2/ Para los meses de agosto a diciembre del año 2020, las exportaciones de cobre, zinc y molibdeno se han estimado sobre la base de los niveles de producción en los casos de empresas que habiendo realizado embarques, aún no figuran en el registro de exportaciones.

Fuente: SUNAT.

Elaboración: BCRP - Sucursal Huancayo. Departamento de Estudios Económicos.

ANEXO 4

HUÁNUCO: EXPORTACIONES FOB DE PRODUCTOS NO TRADICIONALES 1/ (Millones US\$ valor FOB)

TIPO	2 019	2 020												TIPO
	DIC	ENE	FEB	MAR	ABR	MAY	JUN	JUL	AGO	SET	OCT	NOV	DIC	
Agropecuarios	0	1	0	0	0	0	1	1	1	1	1	1	1	Agropecuarios
Cacao	0	0	0	0	0	0	1	1	1	1	1	1	1	Cacao
Chocolate	0	0	0	0	0	0	0	0	0	0	0	0	0	Chocolate
Pasta de cacao	0	0	0	0	0	0	0	0	0	0	0	0	0	Pasta de cacao
Manteca de cacao	0	0	0	0	0	0	0	0	0	0	0	0	0	Manteca de cacao
Cacao en grano y en polvo	0	0	0	0	0	0	0	0	0	0	0	0	0	Cacao en grano y en polvo
Resto de cacao	0	0	0	0	0	0	1	1	1	1	1	1	0	Resto de cacao
Quinua	0	0	0	0	0	0	0	0	0	0	0	0	0	Quinua
Tara	0	0	0	0	0	0	0	0	0	0	0	0	0	Tara
Flores y capullos	0	0	0	0	0	0	0	0	0	0	0	0	0	Flores y capullos
Semillas	0	0	0	0	0	0	0	0	0	0	0	0	0	Semillas
Resto	0	0	0	0	0	0	0	0	0	0	0	0	0	Resto
Pesquero	0	0	0	0	0	0	0	0	0	0	0	0	0	Pesquero
Crustaceo y molusco congelado	0	0	0	0	0	0	0	0	0	0	0	0	0	Crustaceo y molusco congelado
Pescado seco	0	0	0	0	0	0	0	0	0	0	0	0	0	Pescado seco
Resto	0	0	0	0	0	0	0	0	0	0	0	0	0	Resto
Textiles	0	0	0	0	0	0	0	0	0	0	0	0	0	Textiles
Maderas y papeles, y sus manuf.	0	0	0	0	0	0	0	0	0	0	0	0	0	Maderas y papeles, y sus manuf.
Madera aserrada	0	0	0	0	0	0	0	0	0	0	0	0	0	Madera aserrada
Tablillas y frisos para parques	0	0	0	0	0	0	0	0	0	0	0	0	0	Tablillas y frisos para parques
Papel	0	0	0	0	0	0	0	0	0	0	0	0	0	Papel
Resto	0	0	0	0	0	0	0	0	0	0	0	0	0	Resto
Químicos	0	0	0	0	0	0	0	0	0	0	0	0	0	Químicos
Minerales no metálicos	0	0	0	0	0	0	0	0	0	0	0	0	0	Minerales no metálicos
Sidero-Metalúrgico y Joyerías	0	0	0	0	0	0	0	0	0	0	0	0	0	Sidero-Metalúrgico y Joyerías
Metal-Mecánicos	0	0	0	0	0	0	0	0	0	0	0	0	0	Metal-Mecánicos
Resto de otros no tradicionales	0	0	0	0	0	0	0	0	0	0	0	0	0	Resto de otros no tradicionales
TOTAL	0	1	0	0	0	0	1	1	1	1	1	1	1	TOTAL

1/ Cifras Preliminares.

Fuente: SUNAT.

Elaboración: BCRP - Sucursal Huancayo. Departamento de Estudios Económicos.



ANEXO 5

HUÁNUCO: INGRESOS CORRIENTES DEL GOBIERNO CENTRAL

(Millones de soles)

	2020				2021									
	SET	OCT	NOV	DIC	ENE	FEB	MAR	ABR	MAY	JUN	JUL	AGO	SET	
I. Ingresos Tributarios	9	10	11	13	15	11	13	13	11	10	11	12	14	I. Ingresos Tributarios
1. Impuesto a la Renta	6	7	8	9	10	7	9	8	7	7	8	8	9	1. Impuesto a la Renta
Personas Naturales	3	2	3	4	4	3	3	2	3	3	3	3	3	Personas Naturales
Personas Jurídicas	3	4	4	5	6	4	4	3	4	3	4	5	6	Personas Jurídicas
Regularización	1	0	0	0	0	0	2	2	1	1	1	0	0	Regularización
2. Impuesto a las Importaciones	0	0	0	0	0	0	0	0	0	0	0	0	0	2. Impuesto a las Importaciones
3. Impuesto General a las Ventas	2	2	2	2	4	3	2	2	2	2	2	2	3	3. Impuesto General a las Ventas
4. Imp. Selectivo al Consumo (ISC)	0	0	0	0	0	0	0	0	0	0	0	0	0	4. Imp. Selectivo al Consumo (ISC)
5. Otros Ingresos Tributarios	1	1	1	1	1	1	1	3	2	2	1	2	2	5. Otros Ingresos Tributarios
II. Ingresos No Tributarios	0	0	0	0	0	0	0	0	0	1	0	0	1	II. Ingresos No Tributarios
Total Ingresos (I + II)	10	10	12	13	15	12	13	13	12	12	11	12	15	Total Ingresos (I + II)

Fuente: SUNAT

Elaboración: BCRP - Sucursal Huancayo. Departamento de Estudios Económicos.

ANEXO 6

HUÁNUCO: EJECUCIÓN DEL PRESUPUESTO PÚBLICO DEL GOBIERNO NACIONAL 1/

(Millones de soles)

	2020				2021									
	SET	OCT	NOV	DIC	ENE	FEB	MAR	ABR	MAY	JUN	JUL	AGO	SET	
<u>I. GASTOS CORRIENTES</u>	55	199	115	136	40	170	127	98	43	70	71	70	140	<u>I. GASTOS CORRIENTES</u>
Remuneraciones	20	21	22	31	21	19	19	19	22	20	27	20	20	Remuneraciones
Bienes y servicios	19	16	18	33	13	11	16	17	15	16	18	19	17	Bienes y servicios
Transferencias 2/	15	162	74	71	6	139	92	62	6	33	26	31	103	Transferencias 2/
<u>II. GASTOS DE CAPITAL</u>	19	26	130	57	12	9	12	36	35	49	36	35	55	<u>II. GASTOS DE CAPITAL</u>
Formación bruta de capital	19	26	130	54	12	9	12	36	35	49	36	35	54	Formación bruta de capital
Otros gastos de capital3/	0	0	0	3	0	0	0	0	0	0	0	0	1	Otros gastos de capital3/
<u>III. GASTO NO FINANCIERO TOTAL (I+II)</u>	74	225	245	193	52	179	139	134	78	119	107	105	195	<u>III. GASTO NO FINANCIERO TOTAL (I+II)</u>

1/ Preliminar. Información actualizada al 30 de setiembre de 2021

2/ Incluye el pago de pensiones, donaciones y otros gastos corrientes.

3/ Incluye donaciones y transferencias.

Fuente: MEF

Elaboración: BCRP - Sucursal Huancayo. Departamento de Estudios Económicos.

ANEXO 7

HUÁNUCO: EJECUCIÓN DEL PRESUPUESTO PÚBLICO DEL GOBIERNO REGIONAL 1/

(Millones de soles)

	2020				2021									
	SET	OCT	NOV	DIC	ENE	FEB	MAR	ABR	MAY	JUN	JUL	AGO	SET	
I. GASTOS CORRIENTES	90	104	94	219	85	83	89	100	94	95	99	100	101	I. GASTOS CORRIENTES
Remuneraciones	63	66	68	107	70	64	65	70	70	68	71	69	68	Remuneraciones
Bienes y servicios	22	21	22	50	10	14	19	25	21	23	23	27	21	Bienes y servicios
Transferencias 2/	5	17	5	62	5	5	6	4	4	5	5	4	13	Transferencias 2/
II. GASTOS DE CAPITAL	26	25	31	87	0	9	31	33	23	21	19	22	19	II. GASTOS DE CAPITAL
Formación bruta de capital	26	25	31	87	0	9	31	33	23	21	19	22	19	Formación bruta de capital
Otros gastos de capital3/	0	0	0	0	0	0	0	0	0	0	0	0	0	Otros gastos de capital3/
III. GASTO NO FINANCIERO TOTAL (I+II)	116	130	126	306	85	91	120	132	118	116	118	122	120	III. GASTO NO FINANCIERO TOTAL (I+II)

1/ Preliminar. Información actualizada al 30 de setiembre de 2021

2/ Incluye el pago de pensiones, donaciones y otros gastos corrientes.

3/ Incluye donaciones y transferencias.

Fuente: MEF

Elaboración: BCRP - Sucursal Huancayo. Departamento de Estudios Económicos.

ANEXO 8

HUÁNUCO: EJECUCIÓN DEL PRESUPUESTO PÚBLICO DE LOS GOBIERNOS LOCALES 1/

(Millones de soles)

	2020				2021										
	SET	OCT	NOV	DIC	ENE	FEB	MAR	ABR	MAY	JUN	JUL	AGO	SET		
<u>I. GASTOS CORRIENTES</u>	36	44	56	137	10	17	36	28	34	38	40	38	31	<u>I. GASTOS CORRIENTES</u>	
Remuneraciones	5	5	5	8	5	4	5	5	5	5	6	5	5	Remuneraciones	
Bienes y servicios	24	35	47	121	5	12	30	21	25	29	30	30	23	Bienes y servicios	
Transferencias 2/	6	4	4	8	0	1	1	2	3	3	3	3	3	Transferencias 2/	
<u>II. GASTOS DE CAPITAL</u>	35	52	48	106	7	24	57	19	26	37	34	37	33	<u>II. GASTOS DE CAPITAL</u>	
Formación bruta de capital	35	52	48	106	7	24	57	19	26	37	33	37	33	Formación bruta de capital	
Otros gastos de capital3/	0	0	0	0	0	0	0	0	0	0	1	0	1	Otros gastos de capital3/	
<u>III. GASTO NO FINANCIERO TOTAL (I+II)</u>	71	96	104	243	17	41	93	47	59	75	74	75	64	<u>III. GASTO NO FINANCIERO TOTAL (I+II)</u>	

1/ Preliminar. Información actualizada al 30 de setiembre de 2021

2/ Incluye el pago de pensiones, donaciones y otros gastos corrientes.

3/ Incluye donaciones y transferencias.

Fuente: MEF

Elaboración: BCRP - Sucursal Huancayo. Departamento de Estudios Económicos.

ANEXO 9

HUÁNUCO: MOROSIDAD 1/

(Porcentaje)

	2020					2021								
	AGO	SET	OCT	NOV	DIC	ENE	FEB	MAR	ABR	MAY	JUN	JUL	AGO	
I. Banca Múltiple	3,9	4,3	4,6	4,6	4,6	4,8	4,8	4,6	4,3	4,2	4,2	4,1	4,0	I. Banca Múltiple
II. Instituciones No Bancarias														II. Instituciones No Bancarias
Financieras	6,3	7,6	7,8	9,0	11,1	12,7	12,7	10,1	8,7	8,7	7,4	6,7	6,2	Financieras
Cajas Municipales	4,0	3,8	3,6	3,4	3,2	3,2	3,6	3,7	3,7	3,7	3,4	3,8	3,7	Cajas Municipales
Cajas Rurales	25,2	27,9	30,4	21,6	23,5	23,7	25,3	24,5	24,2	24,0	20,2	19,7	19,5	Cajas Rurales
Edpymes	8,9	14,8	21,6	26,7	27,3	27,9	27,6	37,2	40,0	58,5	63,7	63,7	-	Edpymes
III. Entidades Estatales														III. Entidades Estatales
Banco de la Nación ^{1/}	2,7	2,8	2,9	2,9	2,5	2,5	2,6	2,5	2,5	2,7	2,8	2,7	2,7	Banco de la Nación ^{1/}
Agrobanco ^{2/}	64,7	70,4	71,4	72,6	71,4	71,9	71,6	72,3	65,1	67,8	67,0	66,8	67,3	Agrobanco ^{2/}
TOTAL	5,0	5,6	5,9	5,8	5,9	6,2	6,3	5,8	5,3	5,3	5,0	4,9	4,8	TOTAL

1/ Considera sólo los créditos de consumo e hipotecario.

2/ No considera los créditos a las demás empresas del sistema financiero

Fuente: SBS.

Elaboración: BCRP - Sucursal Huancayo. Departamento de Estudios Económicos.