



BANCO CENTRAL DE RESERVA DEL PERÚ

Pasco: Síntesis de Actividad Económica - Octubre 2021 -

**Departamento de Estudios Económicos
Sucursal Huancayo**

Diciembre de 2021

Actividad Primaria

- El **sector agropecuario** evidenció un crecimiento de 16,1 por ciento interanual en octubre, sustentado en el aumento de las actividades agrícola (20,3 por ciento) y pecuaria (5,8 por ciento). Entre enero y octubre, se incrementó en 12,4 por ciento respecto a similar periodo de 2020, ante la mayor producción en los subsectores agrícola (14,8 por ciento) y pecuario (2,6 por ciento).
- La **actividad minera** mostró un resultado negativo por segundo mes consecutivo luego de incrementarse en agosto último. En octubre, decreció en 6,0 por ciento interanual. Entre enero y octubre, aumentó en 22,8 por ciento, debido al incremento en las unidades mineras de Nexa El Porvenir, El Brocal, Administradora Cerro, Compañía Chungar, Óxidos de Pasco y Pan American Silver, principalmente.

Otros Indicadores de Actividad Económica

- Los **despachos de cemento** registraron resultados positivos por trece meses consecutivos luego de catorce meses de caídas. En octubre, crecieron en 38,4 por ciento interanual, debido a una mayor ejecución de obras públicas, principalmente por parte del Gobierno Nacional. Entre enero y octubre, los despachos de cemento aumentaron en 77,5 por ciento respecto a similar periodo de 2020, asociado al mayor desempeño de la inversión pública en todos los niveles de gobierno.
- El **crédito directo total** en octubre (S/ 909 millones), creció en 5,0 por ciento interanual, sobresaliendo los mayores montos otorgados por la Banca Múltiple e instituciones no bancarias. Por tipo, crecieron los créditos a empresas (10,5 por ciento), no obstante la reducción en los créditos de consumo (-4,5 por ciento).
- La **inversión pública** de octubre (S/ 42 millones) decreció en 25,3 por ciento interanual, ante las reducciones en el Gobierno Regional (-42,7 por ciento) y las municipalidades (-52,0 por ciento). Entre enero y octubre, la inversión pública acumuló una ejecución de S/ 335 millones, mayor en 44,7 por ciento respecto a similar periodo de 2020, ante el incremento de devengados en el Gobierno Nacional (77,5 por ciento), Gobierno Regional (34,1 por ciento) y municipios (29,2 por ciento).

Pasco: Otros indicadores de actividad económica

(Variación % respecto a similar mes del año anterior)

	May.21	Jun.21	Jul.21	Ago.21	Set.21	Oct.21
Despachos de cemento 1/	↑634,6	↑91,0	↑53,4	↑38,9	↑62,7	↑38,4
Crédito total 2/	↑7,3	↑6,5	↑5,1	↑4,7	↑4,6	↑5,0
Crédito de consumo 2/	↓-7,1	↓-6,9	↓-6,2	↓-6,0	↓-5,1	↓-4,5
Crédito hipotecario 2/	↓-0,8	↓-0,7	↓-1,9	↓-1,7	↑0,1	↓-0,03
Inversión pública 1/	↑623,0	↑275,2	↑15,8	↑19,2	↓-16,6	↓-25,3

1/ En términos reales.

2/ En términos nominales.

Fuentes: UNACEM, MINCETUR, SBS y MEF.

El sector agropecuario creció en 16,1 por ciento interanual en octubre, sustentado en las actividades agrícola (20,3 por ciento) y pecuaria (5,8 por ciento). Entre enero y octubre, se incrementó en 12,4 por ciento respecto a similar periodo de 2020, por los subsectores agrícola (14,8 por ciento) y pecuario (2,6 por ciento).

Pasco: Producción de principales productos agropecuarios 1/
(En toneladas)

Subsectores	Estructura Porcentual 2019 /2	Octubre			Enero - Octubre		
		2 020	2 021	Var.%	2 020	2 021	Var.%
AGRÍCOLA	78,4			20,3			14,8
Orientada al mercado interno 2/	59,5			23,3			15,2
Papa	16,6	1,3	1,9	42,2	168,5	174,8	3,8
Plátano	5,3	6,6	7,1	6,7	59,7	67,4	13,0
Yuca	4,3	6,0	4,7	-22,7	56,9	47,6	-16,3
Rocoto	10,2	2,5	4,5	79,8	25,8	45,5	76,4
Granadilla	6,4	2,3	2,5	12,0	19,7	25,2	27,8
Zapallo	1,2	1,0	1,2	20,7	11,4	10,8	-5,6
Maíz Choclo	1,5	0,0	0,1	175,9	11,8	10,3	-12,6
Olluco	0,8	0,0	0,0	-	6,8	8,1	19,6
Orientada al mercado externo y agroindustria 2/	18,9			19,8			15,2
Café	11,9	0,0	0,0	-	13,2	14,9	12,8
Maíz A. Duro	0,8	0,0	0,0	-46,1	4,8	5,9	24,9
Cacao	4,8	0,4	0,4	20,4	3,5	4,2	22,1
PECUARIO	21,6			5,8			2,6
Vacuno 3/	5,4	0,2	0,2	1,3	3,0	3,0	0,7
Ave 3/	0,6	0,1	0,1	-4,4	0,5	0,5	-3,1
Ovino 3/	2,5	0,1	0,1	7,1	1,1	1,1	0,9
Leche	6,3	3,1	3,6	17,3	31,8	32,7	3,1
SECTOR AGROPECUARIO	100,0			16,1			12,4

1/ Cifras preliminares.

2/ Estimado a precios de 2007.

3/ Peso neto.

Fuente: MINAGRI.

Elaboración: BCRP - Sucursal Huancayo. Departamento de Estudios Económicos.

- El **sub sector agrícola** aumentó en 20,3 por ciento interanual en el mes, explicado por la mayor oferta al mercado interno (23,3 por ciento), y del dirigido al mercado externo y agroindustria (19,8 por ciento); destacando en el primer caso, el incremento en la producción de papa, rocoto, plátano, granadilla, zapallo, ají, alfalfa, maíz choclo y palta; mientras que, en el segundo, aumentó por cacao. Entre enero y octubre, creció en 14,8 por ciento, debido a la mayor producción para el mercado interno (15,2 por ciento), y para el mercado externo y agroindustria (15,2 por ciento); destacando en el primer caso, los incrementos de rocoto, plátano, granadilla, papa, palta, olluco, alfalfa y ají; y en el segundo, por café, cacao y maíz amarillo duro.
- La **producción pecuaria** creció en 5,8 por ciento interanual en el mes, debido a la mayor producción de leche, lana y carnes de, ovino y vacuno. Entre enero y octubre, aumentó en 2,6 por ciento respecto de similar periodo de 2020, sustentado en el incremento de la producción de leche y carnes de, porcino, alpaca, vacuno, ovino, llama y caprino.

La producción minera decreció en 6,0 por ciento interanual en octubre, ante la menor producción de cobre, zinc, plata y plomo. Entre enero y octubre, aumentó en 22,8 por ciento respecto a similar periodo de 2020.

Pasco: Producción Minera 1/

(Var. % real respecto al mismo periodo del año anterior)

	Estructura ^{2/}		Octubre			Enero - Octubre			
	2020	2020	2021	Var. %	Contrib. %	2020	2021	Var. %	Contrib. %
Cobre (TMR)	23,6	4 626	4 458	-3,6	-1,0	29 812	41 418	38,9	9,2
Oro (Kg.R)	2,3	101	137	35,7	0,9	742	1 351	82,2	1,9
Zinc (TMR)	39,4	14 796	13 999	-5,4	-1,9	128 062	140 200	9,5	3,8
Plata (Kg.R)	19,8	46 716	39 078	-16,4	-3,3	341 181	480 850	40,9	7,8
Plomo (TMR)	14,9	6 577	6 268	-4,7	-0,6	59 620	60 503	1,5	0,2
Total^{1/ 2/}	100,0			-6,0	-6,0			22,8	22,8

1/ Cifras preliminares.

2/ A precios de 2007.

Fuente: INEI y MINEM.

Elaboración: BCRP - Sucursal Huancayo. Departamento de Estudios Económicos.

- La **producción minera** registró un resultado negativo por segundo mes consecutivo luego de incrementarse en agosto último. En octubre, decreció en 6,0 por ciento interanual, ante la disminución de la producción de cobre (-3,6 por ciento), zinc (-5,4 por ciento), plata (-16,4 por ciento) y plomo (-4,7 por ciento).
- Entre enero y octubre, aumentó en 22,8 por ciento, explicado por la mayor producción de cobre (38,9 por ciento), oro (82,2 por ciento), zinc (9,5 por ciento), plata (40,9 por ciento) y plomo (1,5 por ciento), debido al incremento en las unidades mineras de Nexa El Porvenir, El Brocal, Administradora Cerro, Compañía Chungar, Óxidos de Pasco y Pan American Silver, principalmente.

Pasco: Crecimiento de la producción minera 1/

(Var.% real respecto a similar mes del año anterior)

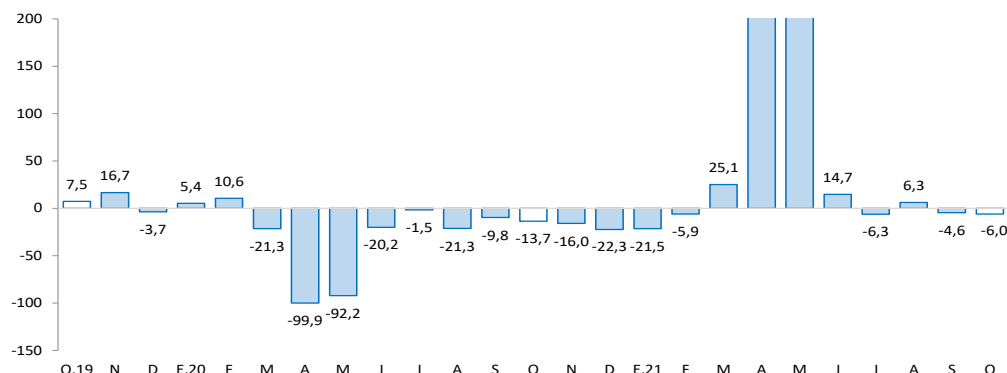

1/ Estimado a precios de 2007

Fuente: MINEM.

Los despachos de cemento crecieron en 38,4 por ciento interanual en octubre. Entre enero y octubre, aumentaron en 77,5 por ciento respecto a similar periodo de 2020, influenciados por la mayor inversión pública.

Pasco: Despachos de cemento (Var.% respecto a similar mes del año anterior)

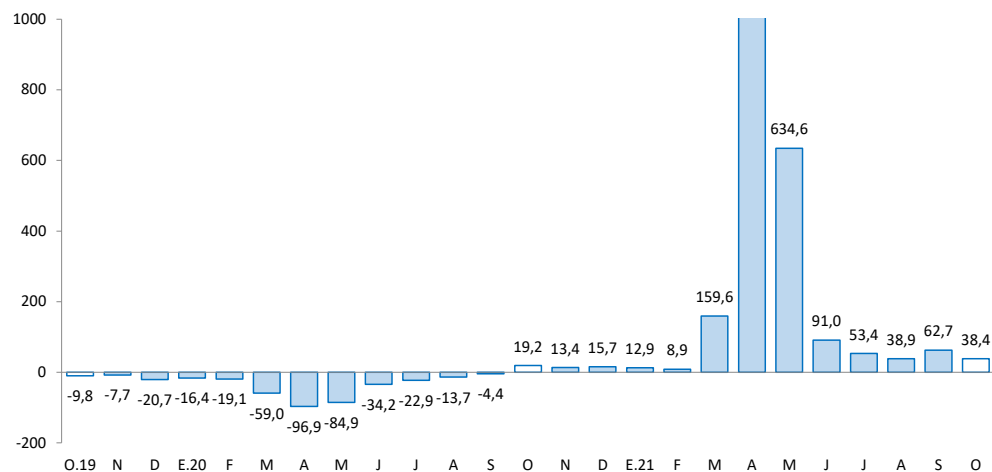

Fuente: UNACEM.

- Los **despachos locales de cemento** registraron resultados positivos por trece meses consecutivos luego de catorce meses de caídas. En octubre, crecieron en 38,4 por ciento interanual, debido a una mayor ejecución de obras públicas, principalmente por parte del Gobierno Nacional.
- Entre enero y octubre, los despachos de cemento aumentaron en 77,5 por ciento respecto a similar periodo de 2020, asociado al mayor desempeño de la inversión pública en todos los niveles de gobierno, toda vez que en 2020 las obras estuvieron suspendidas más de tres meses por el confinamiento ante el COVID-19.

El crédito directo total al término de octubre (S/ 909 millones) creció en 5,0 por ciento interanual. Los créditos a empresas aumentaron en 10,5 por ciento, mientras que los créditos a personas se redujeron en 3,8 por ciento.

Pasco: Crédito Directo

(Saldos a fin de periodo en millones de soles)

	Estructura % oct-21	Saldo en millones de soles con TCF1/ sep-21 oct-21		Tasa de crecimiento (%) Mes 12 Meses	
		sep-21	oct-21	Mes	12 Meses
Banco de la Nación^{2/}	3,7	34	34	1,4	-1,6
Agrobanco^{3/}	1,8	17	17	0,0	-0,2
Banca Múltiple	45,8	410	416	1,6	2,4
Instituciones No Bancarias	48,7	437	442	1,3	8,3
Financieras	11,1	100	101	0,8	-10,0
Cajas Municipales	36,0	322	327	1,5	15,4
Cajas Rurales	1,6	14	14	1,3	10,1
Edpymes	0,0	0	0	-	-
Total	100,0	896	909	1,4	5,0
Empresas	64,5	579	586	1,2	10,5
Personas	35,5	317	323	1,8	-3,8
Consumo	29,2	260	265	2,1	-4,5
Hipotecario	6,3	57	58	0,5	0,0
MN	97,1	870	883	1,5	5,6
ME	2,9	26	26	-0,1	-12,9
ME (Mill. US\$)		8	8	-0,1	-12,9

1/ Se utiliza tipo de cambio fijo (TCF) a diciembre de 2019 (S/ 3,31 por dólar).

2/ Considera sólo los créditos de consumo e hipotecario.

3/ No considera los créditos a las demás empresas del sistema financiero

Fuente: SBS.

Elaboración: BCRP - Sucursal Huancayo. Departamento de Estudios Económicos.

- La **cartera morosa** al mes de setiembre alcanzó 7,2 por ciento, mayor en 0,4 de punto porcentual respecto a setiembre de 2020. Los mayores ratios se registraron en Agrobanco (80,6 por ciento), Cajas Rurales (15,8 por ciento), Banca Múltiple (8,0 por ciento), Financieras (5,1 por ciento), Banco de la Nación (3,2 por ciento) y Cajas Municipales (2,8 por ciento).

Pasco: Crecimiento del crédito directo

(Var.% nominal con respecto a similar mes del año anterior)

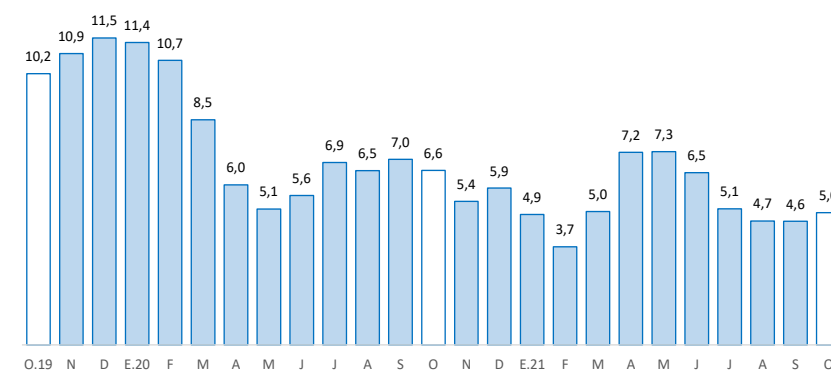

Fuente: SBS y AFP.

Pasco: Tasa de morosidad 1/

(Porcentaje)

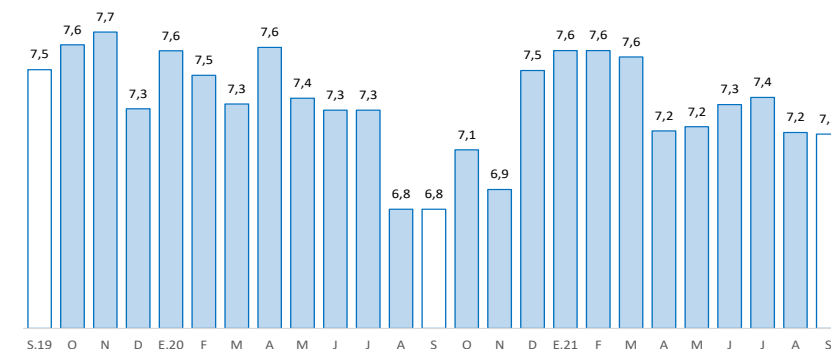

1/ Morosidad = (créditos vencidos + créditos en cobranza judicial) / colocaciones brutas.

Fuente: SBS y AFP.

Los depósitos en Pasco (S/ 906 millones) crecieron en 15,2 por ciento interanual en octubre, debido a los mayores depósitos en ahorro y a la vista. Por tipo de moneda, se incrementó en 14,8 por ciento en moneda nacional y en 18,8 por ciento en moneda extranjera.

Pasco: Depósitos

(Saldos a fin de periodo en millones de soles)

	Estructura % oct-21	Saldo en millones de soles con TCF 1/		Tasa de crecimiento (%)	
		sep-21	oct-21	Mes	12 Meses
Banco de la Nación	28,5	257	258	0,2	17,0
Banca Múltiple	51,1	460	463	0,6	16,2
Instituciones No Bancarias	20,4	182	185	1,6	10,2
Financieras	2,7	24	25	2,6	9,0
Cajas Municipales	17,5	156	158	1,3	10,3
Cajas Rurales	0,2	2	2	21,0	21,1
TOTAL	100,0	900	906	0,7	15,2
Vista	24,6	221	223	0,9	30,9
Ahorro	57,1	511	517	1,2	20,5
A plazo	18,3	167	166	-1,1	-11,4
MN	90,2	815	817	0,3	14,8
ME	9,8	85	89	4,6	18,8
ME (Mill. US\$)		26	27	4,6	18,8

1/ Se utiliza tipo de cambio fijo (TCF) a diciembre de 2019 (S/ 3,31 por dólar).

Fuente: SBS.

Elaboración: BCRP - Sucursal Huancayo. Departamento de Estudios Económicos.

Pasco: Crecimiento de los depósitos

(Var.% nominal con respecto a similar mes del año anterior)

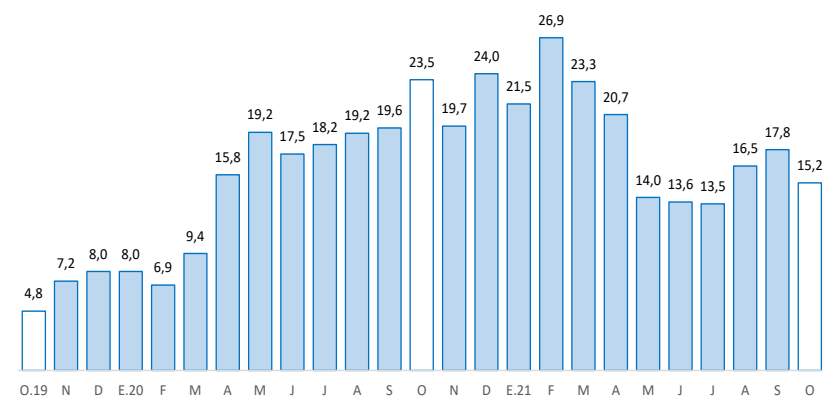

Fuente: SBS y AFP.

La inversión pública, correspondiente a los tres niveles de gobierno, sumó S/ 42 millones en octubre, menor en 25,3 por ciento interanual, ante la reducción en el Gobierno Regional y los municipios. Entre enero y octubre, aumentó en 44,7 por ciento respecto a similar periodo de 2020.

Pasco: Ejecución del presupuesto público de inversiones 1/ (En millones de soles)

	Estructura 2020	Octubre			Enero - Octubre		
		2020	2021	V% Real	2020	2021	V% Real
Gobierno Nacional	25,8	13	19	40,9	62	115	77,5
Gobierno Regional	37,8	24	14	-42,7	91	126	34,1
Gobiernos Locales	36,4	16	8	-52,0	70	94	29,2
Total	100,0	53	42	-25,3	223	335	44,7

1/ Preliminar. Información actualizada al 31 de octubre de 2021

Fuente: MEF

Elaboración: BCRP - Sucursal Huancayo. Departamento de Estudios Económicos.

Pasco: Crecimiento de la ejecución del presupuesto público de inversiones (Var.% real)

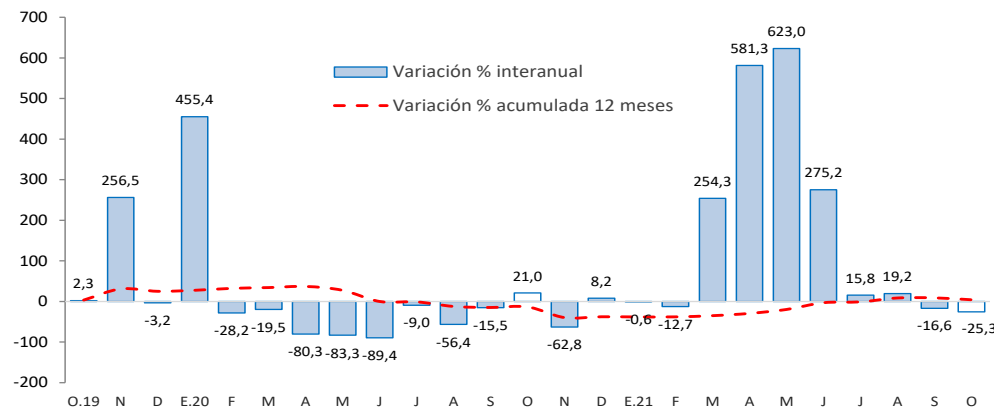

Fuente: MEF.

- La **inversión pública** en Pasco, en los tres niveles de gobierno, sumó S/ 42 millones en octubre, menor en 25,3 por ciento interanual, ante las reducciones en el Gobierno Regional (-42,7 por ciento) y las municipalidades (-52,0 por ciento). Entre enero y octubre, la inversión pública acumuló una ejecución de S/ 335 millones, mayor en 44,7 por ciento respecto a similar periodo de 2020, ante el incremento de devengados en todos los niveles de gobierno.
- Entre los **principales proyectos** que se ejecutaron entre enero y octubre, destacaron en el Gobierno Nacional, "Mejoramiento de la Carretera Oyón - Ambo" con un gasto de S/ 66 millones; y "Creación de banda ancha para la conectividad integral y desarrollo social de la región Pasco" con un gasto devengado de S/ 27 millones.
- En el Gobierno Regional, sobresalieron los proyectos de "Mejoramiento de la cobertura de los servicios de salud del Hospital Ernesto Germán Guzmán, provincia de Oxapampa" con un gasto de S/ 14 millones; y "Mejoramiento del acceso de la población a los servicios del Centro de Salud Fredy Vallejo Oré, distrito de Yanahuanca, provincia de Daniel Alcides Carrión" con un gasto de S/ 10 millones.
- En los gobiernos locales, los mayores desembolsos se registraron en, "Mejoramiento del servicio de transitabilidad vehicular y peatonal de las vías urbanas de la ciudad de Oxapampa, provincia de Oxapampa" con un gasto de S/ 5 millones; y "Mejoramiento del servicio de transitabilidad vehicular y peatonal en el Asentamiento Humano Víctor Raúl Haya de La Torre, distrito de Yanacancha, provincia de Pasco" con un gasto de S/ 3 millones.