

BANCO CENTRAL DE RESERVA DEL PERÚ
SUCURSAL HUANCAYO



ICA: Síntesis de Actividad Económica
Diciembre 2020¹

Departamento de Estudios Económicos

¹ En el presente informe participaron Francisco Callupe Casaño y Sergio Carrasco Mamani.

ÍNDICE

Página

RESUMEN EJECUTIVO	3
I. ACTIVIDAD PRODUCTIVA.....	4
1. Actividad primaria.....	4
1.1 Sector agropecuario	4
1.2 Sector pesca	6
1.3 Sector minería	7
2. Otros indicadores sectoriales.....	8
2.1 Subsector manufactura primaria	8
2.2 Arribos a los establecimientos de hospedaje.....	9
II. SECTOR EXTERNO	9
1. Exportaciones.....	9
III. CRÉDITO Y DEPÓSITOS.....	11
1. Créditos	11
2. Depósitos	13
IV. EJECUCIÓN DEL PRESUPUESTO DE GASTOS DEL GOBIERNO GENERAL.....	14
1. Ejecución del presupuesto de Gastos Corrientes.....	14
2. Ejecución del presupuesto de Inversiones	15
V. ANEXOS	17



RESUMEN EJECUTIVO

Principales hechos de importancia

- En diciembre, en cuanto a la actividad primaria, se observaron resultados positivos debido a la expansión de la actividad agropecuaria (4,5 por ciento) y pesquera (25,0 por ciento), mientras que el sector minero se mantuvo estable. Entre enero y diciembre, el sector agropecuario se contrajo en 0,3 por ciento, la minería disminuyó en 15,8 por ciento en tanto que el sector pesquero se contrajo en 30,5 por ciento.
- En cuanto a los otros indicadores de actividad económica en la región, se observó una expansión a nivel de la producción manufacturera primaria (24,9 por ciento), el crédito total (15,8 por ciento) y la inversión pública (113,6 por ciento).

Actividad primaria

- El **sector agropecuario** aumentó 4,5 por ciento en diciembre respecto a similar mes del año previo, por la mayor producción agrícola (5,7 por ciento) de uva de mesa y pallar grano seco, a la que se sumó la expansión de la producción pecuaria (1,9 por ciento), debido a la mayor producción de huevo (2,3 por ciento).
- La **actividad pesquera** aumentó 25,0 por ciento en diciembre, explicado por la mayor captura de anchoveta para consumo humano indirecto (794,6 por ciento).
- La **actividad minera** se mantuvo estable en diciembre, debido a que la mayor producción de zinc (32,8 por ciento) y plomo (91,1 por ciento), principalmente, compensó la caída en la extracción de hierro (-16,4 por ciento).

Otros indicadores de actividad económica

- El **crédito directo total** en la región (S/ 5 958 millones) creció en 15,8 por ciento en diciembre de 2020 con relación a similar mes del año pasado, impulsado por el crecimiento de los créditos a empresas (34,2 por ciento).
- Por su parte, la **inversión pública** fue mayor en 113,6 por ciento en diciembre de 2020 por el incremento en la ejecución a nivel del Gobierno Nacional (348,3 por ciento) y de los municipios (48,5 por ciento).

CUADRO N° 1
ICA: OTROS INDICADORES DE ACTIVIDAD ECONÓMICA
(Variación % respecto a similar mes del año anterior)

	Jul.20	Ago.20	Set.20	Oct.20	Nov.20	Dic.20
Producción industrial primaria 1/	↓ -1,0	↑ 5,7	↑ 10,9	↑ 10,9	↑ 25,1	↑ 24,9
Crédito total 2/	↑ 12,4	↑ 14,4	↑ 15,7	↑ 15,8	↑ 14,8	↑ 15,8
Crédito de consumo 2/	↓ -4,4	↓ -6,2	↓ -7,3	↓ -7,0	↓ -8,7	↓ -9,6
Crédito hipotecario 2/	↑ 2,0	↓ 0,0	↓ -0,8	↓ -0,3	↓ -0,5	↓ -0,6
Inversión pública 2/	↓ -79,7	↓ -39,7	↑ 164,7	↓ -63,2	↓ -43,9	↑ 113,6

1/ En términos reales.

2/ En términos nominales.

Fuentes: BCRP - Sucursal Huancayo, MINEM, PRODUCE, SBS y MEF.



I. ACTIVIDAD PRODUCTIVA

1. Actividad primaria

1.1 Sector agropecuario

- La actividad agropecuaria aumentó 4,5 por ciento en diciembre de 2020, por la mayor producción agrícola (5,7 por ciento) y pecuaria (1,9 por ciento). De otro lado, entre enero y diciembre de 2020 el sector registró una disminución interanual de 0,3 por ciento, sustentado en la contracción de la parte agrícola (-1,9 por ciento), pero contrarrestado parcialmente por la parte pecuaria (2,2 por ciento).

CUADRO N° 2
ICA: SECTOR AGROPECUARIO 1/
(Toneladas)

Subsectores	Estructura Porcentual 2018 2/	Diciembre				Enero - Diciembre			
		2019	2020	Var.%	Contribución al crecimiento 3/	2019	2020	Var.%	Contribución al crecimiento 3/
PRODUCCIÓN AGRÍCOLA	63,9			5,7	3,9			-1,9	-1,1
Orientado al mercado externo									
Mdo. externo agroindustria 2/	57,7			6,1	4,1			0,6	0,3
Espárrago	19,7	19 293	15 871	-17,7	-3,4	183 108	186 727	2,0	0,4
Uva	12,8	72 434	97 831	35,1	11,7	273 388	328 764	20,3	2,6
Algodón 1/	2,6	473	350	-25,9	-0,1	32 204	11 149	-65,4	-1,7
Tomate	3,3	18 762	14 503	-22,7	-1,0	110 486	106 784	-3,4	-0,1
Maíz amarillo duro	4,6	9 900	6 743	-31,9	-0,7	200 175	141 406	-29,4	-1,2
Cebolla cabeza amarilla	2,0	16 019	10 863	-32,2	-0,9	120 681	106 915	-11,4	-0,2
Páprika	0,6	191	0	-100,0	-0,4	2 566	1 338	-47,9	-0,2
Mandarina	4,2	0	0	-	0,0	166 667	180 665	8,4	0,3
Palto	2,6	3	0	-	0,0	71 591	80 560	12,5	0,3
Alcachofa	2,1	7 095	5 696	-19,7	-0,7	38 586	23 313	-39,6	-0,7
Pallar grano seco	0,3	80	207	160,3	0,1	3 382	3 284	-2,9	0,0
Tangelo	1,0	0	0	-	0,0	37 529	30 568	-18,5	-0,1
Pecano	0,6	0	0	-	0,0	3 444	4 072	18,3	0,1
Orientado al mercado interno :	6,2			-11,2	-0,2			-20,8	-1,5
Papa	1,8	335	0	-100,0	0,0	134 428	115 275	-14,2	-0,3
Zapallo	0,6	2 022	519	-74,3	-0,2	49 376	16 581	-66,4	-0,4
Alfalfa	0,5	10 840	11 887	9,7	0,0	131 676	135 153	2,6	0,0
Maíz choclo	0,4	0	0	-	0,0	20 019	19 470	-2,7	0,0
Camote	0,7	945	848	-10,3	0,0	37 967	22 924	-39,6	-0,2
PRODUCCIÓN PECUARIA	36,1			1,9	0,6			2,2	0,8
Huevo	19,3	16 260	16 630	2,3	0,4	197 407	200 811	1,7	0,3
Carne de ave 4/	12,7	7 936	7 785	-1,9	-0,2	95 536	96 711	1,2	0,2
SECTOR AGROPECUARIO 1/	100,0			4,5	4,5			-0,3	-0,3

1/ Cifras preliminares.

2/ A precios de 2007

3/ En base a la estructura de similar periodo de 2018.

4/ Peso neto.

Fuente: MINAGRI

Elaboración: BCRP - Sucursal Huancayo.

- La expansión del subsector agrícola en diciembre (5,7 por ciento), obedeció a la mayor producción orientada al mercado externo (6,1 por ciento) principalmente por la expansión en uva (35,1 por ciento), por mayores áreas cosechadas y rendimientos superiores de nuevas variedades de uva de mesa de exportación y de pallar grano seco (160,3 por ciento), explicado por un desfase en las siembras frente a lo observado en la campaña anterior. Lo anterior, contrarrestó la disminución de la producción de cultivos para el mercado interno (-11,2 por ciento), como camote (-10,3 por ciento) y zapallo (-74,3 por ciento), explicado por las menores siembras registradas en la provincia de Chíncha por efecto de la caída de precios en chacra. En el acumulado de enero – diciembre, el subsector disminuyó en 1,9 por ciento, por la menor



producción de cultivos orientados al mercado interno (-20,8 por ciento), como papa (-14,2 por ciento), zapallo (-66,4 por ciento) y camote (-39,6 por ciento), explicado en todos los casos por bajos precios en chacra; no obstante, creció la producción de cultivos orientados al mercado externo y agroindustria (0,6 por ciento) como espárrago (2,0 por ciento), uva (20,3 por ciento), palta (12,5 por ciento) y mandarina (8,4 por ciento).

- Respecto al subsector pecuario, el incremento de 1,9 por ciento en diciembre de 2020, se sustentó en la mayor producción de huevo (2,3 por ciento). Asimismo, entre enero – diciembre la parte pecuaria se expandió en 2,2 por ciento por el incremento en la producción de huevo (1,7 por ciento) y de carne de ave (1,2 por ciento). En cuanto a la participación en el VBP del subsector, en lo que va del año, lideró la producción de carne de ave (36,8 por ciento) y huevo (51,5 por ciento), por la actividad avícola intensiva de las granjas asentadas particularmente en la provincia de Chincha.
- En cuanto a las siembras, en lo que va de la campaña agrícola 2020 – 2021 (agosto - diciembre) se instalaron 15,0 mil hectáreas, nivel mayor en 10,6 por ciento respecto a similar lapso de la campaña pasada. Del total, el 84,6 por ciento correspondió a cultivos transitorios, mientras que el resto fueron de cultivos permanentes. En cuanto a los transitorios, el incremento de 5,7 por ciento, obedeció a las mayores siembras de maíz amarillo duro (11,8 por ciento) y cebolla (40,7 por ciento). De otro lado, se observó un incremento en las instalaciones de cultivos permanentes (48,2 por ciento) principalmente por la renovación de plantaciones antiguas de espárrago además de nuevas instalaciones de palta y uva.

CUADRO N° 3
ICA: SUPERFICIE SEMBRADA 1/
(Hectáreas)

	Campaña agrícola 2/		Variación	
	2019/2020	2020/2021	Absoluta	Porcentual
CULTIVOS TRANSITORIOS	12 025	12 715	690	5,7
Alcachofa	0	0	0	-
Algodón 3/	2 545	1 855	- 690	-27,1
Camote	311	346	36	11,4
Cebolla 4/	446	628	182	40,7
Maíz amarillo duro	7 227	8 079	852	11,8
Pallar grano seco	45	100	55	122,2
Papa	64	59	- 5	-7,8
Páprika	205	251	47	22,7
Tomate	309	393	85	27,4
Zapallo	107	81	- 27	-24,9
Otros	768	924	157	20,4
CULTIVOS PERMANENTES	1 559	2 312	752	48,2
Espárrago	24	102	78	325,0
Granada	23	19	- 4	-17,4
Mandarina	120	20	- 100	-83,3
Palta	318	423	104	32,8
Uva	37	67	30	81,1
Otros	1 037	1 681	644	62,1
Total	13 584	15 026	1 442	10,6

1/ Cifras preliminares.

2/ Corresponde al periodo de agosto - diciembre.

3/ Incluye las variedades tangüis, hazera y pima.

4/ Incluye las variedades roja, amarilla y china.

Fuente: DIA - Ica

Elaboración: BCRP - Sucursal Huancayo.

1.2 Sector pesca

- La actividad pesquera aumentó 25,0 por ciento en diciembre respecto a similar mes del año previo, por la expansión de la pesca para consumo humano indirecto (794,6 por ciento) ante la mayor captura de anchoveta para la industria de harina y aceite de pescado. Contrariamente, disminuyó la captura de especies para consumo humano directo (-74,0 por ciento), por menor captura para congelado (-79,9 por ciento) y enlatado (-44,0 por ciento).
- En el periodo acumulado de enero a diciembre, la producción del sector disminuyó en 30,5 por ciento, principalmente por la menor captura de anchoveta para la industria (-30,0 por ciento) por efecto de menor presencia de esta especie en la zona centro.

CUADRO N° 4
ICA: SECTOR PESCA 1/
(En toneladas)

Destino	Diciembre			Enero - Diciembre		
	2019	2020	Var. %2/	2019	2020	Var. %2/
Consumo Humano Directo			- 74,0			- 31,0
Enlatado	718	402	- 44,0	6 440	4 674	- 27,4
Congelado	2 522	508	- 79,9	48 552	33 352	- 31,3
Consumo Humano Indirecto			794,6			- 30,0
Anchoveta	3 232	28 915	794,6	385 508	269 700	- 30,0
SECTOR PESCA 2/			25,0			- 30,5

1/ Cifras preliminares.

2/ A precios de 2007.

Fuente: PRODUCE

Elaboración: BCRP - Sucursal Huancayo.

- El precio promedio de la harina de pescado en diciembre fue de US\$ 1 490 por tonelada, nivel superior en 1,4 por ciento respecto al mes previo; pero superior en 6,0 por ciento con relación a similar mes de 2019.

GRÁFICO N° 1
COTIZACIÓN INTERNACIONAL DE LA HARINA DE PESCADO
(Hamburgo – US\$/Tm)

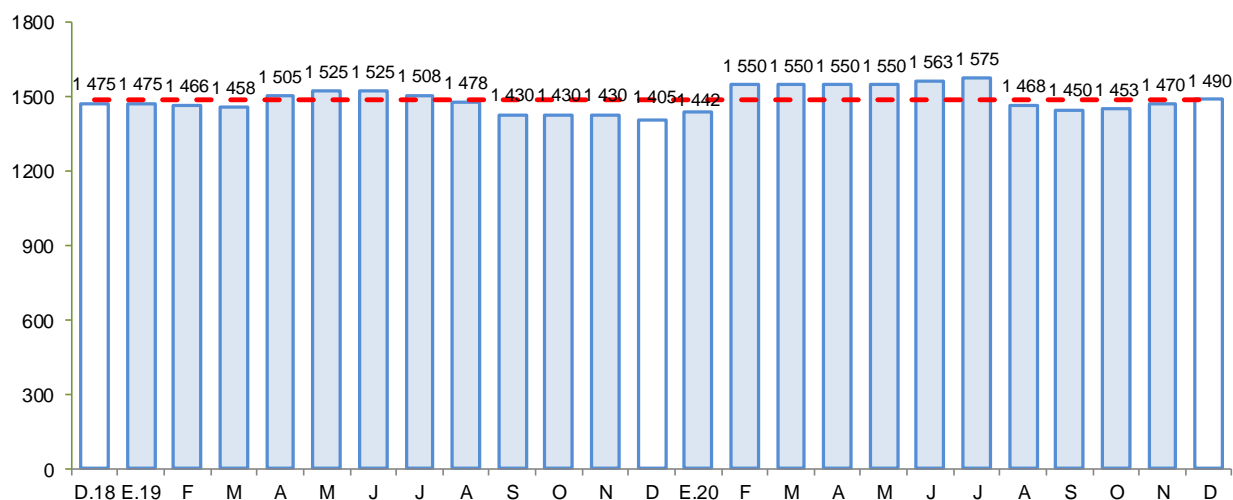

Fuente: Bloomberg.

Elaboración: BCRP - Sucursal Huancayo.



1.3 Sector minería

- La producción minera en diciembre no registró variación, debido a que la mayor producción de zinc (32,8 por ciento), plomo (91,1 por ciento) y plata (6,1 por ciento), por parte de la empresa Nexa Resources, compensó la caída en la producción de hierro (-16,4 por ciento) de la empresa Shougang Hierro Perú.
- De otro lado, durante el 2020 el sector disminuyó 15,8 por ciento, por la menor producción de hierro (-12,1 por ciento), zinc (-13,4 por ciento) y cobre (-27,9 por ciento), como efecto de las medidas establecidas por el Gobierno Central para hacer frente al COVID-19 y que significó la suspensión de las actividades extractivas desde el inicio del estado de emergencia y por un lapso promedio de dos meses.
- En términos de participación en el Valor Bruto de Producción (VBP) minero, en lo que va del año, destacó hierro con 47,4 por ciento, seguido de zinc (25,8 por ciento) y cobre (20,1 por ciento).

CUADRO N° 5
ICA: SECTOR MINERÍA 1/
(Variación % real respecto a similar periodo del año anterior)

Mineral	Estructura Porcentual 2018 2/	Diciembre				Enero - Diciembre			
		2019	2020	Var.%	Contribución 3/	2019	2020	Var.%	Contribución 3/
Hierro (TMF)	44,5	1 173 098	980 129	- 16,4	-8,8	10 120 007	8 893 972	-12,1	-5,5
Zinc (TMF)	23,5	13 366	17 750	32,8	7,3	152 953	132 473	-13,4	-3,4
Cobre (TMF)	25,8	4 459	4 230	- 5,1	-1,0	56 696	40 869	-27,9	-6,6
Plata (Onzas troy)	3,7	349 527	370 886	6,1	0,2	3 904 458	3 505 776	-10,2	-0,4
Plomo (TMF)	2,1	1 467	2 804	91,1	1,8	14 446	14 472	0,2	0,0
Oro (Onzas troy)	0,3	729	1 586	117,5	0,4	8 611	9 271	7,7	0,0
SECTOR MINERÍA 2/	100,0			0,0	0,0			-15,8	-15,8

1/ Cifras preliminares.

2/ A precios de 2007.

3/ En base a la estructura porcentual de similar periodo de 2018.

Fuente: MINEM.

Elaboración: BCRP - Sucursal Huancayo.

GRÁFICO N° 2
ICA: CRECIMIENTO DE LA PRODUCCIÓN MINERA
(Variación % real respecto a similar mes del año anterior)

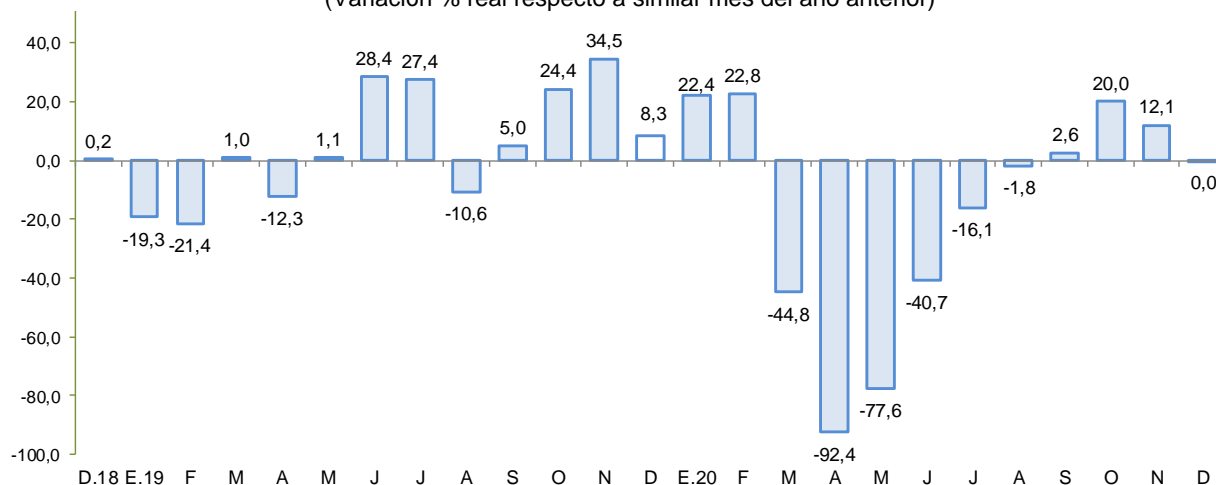

Fuente: MINEM.

Elaboración: BCRP - Sucursal Huancayo.

2. Otros indicadores sectoriales

2.1 Subsector manufactura primaria

- El procesamiento primario de recursos, aumentó 24,9 por ciento en diciembre de 2020, por la mayor producción de hidrocarburos líquidos (22,2 por ciento), refinación de metales (18,6 por ciento) y productos pesqueros (820,8 por ciento).
- En el acumulado enero – diciembre, el subsector se expandió en 1,4 por ciento, por la mayor producción de metales refinados (0,2 por ciento) e hidrocarburos líquidos (2,9 por ciento).

CUADRO N° 6
ICA: SUBSECTOR MANUFACTURA PRIMARIA 1/
 (Variación % real respecto a similar periodo del año anterior)

Ramas de Actividad	Estructura porcentual 2018	Diciembre		Enero - Diciembre	
		Var. %	Contribución	Var. %	Contribución
Refinación de Metales	8,8	18,6	2,1	0,2	0,0
Estaño refinado	8,8	18,6	2,1	0,2	0,0
Productos pesqueros	6,3	820,8	3,2	-32,3	-1,2
Harina de pescado	5,8	820,4	3,0	-30,7	-1,0
Aceite de pescado	0,6	827,3	0,2	-53,4	-0,1
Hidrocarburos líquidos	84,9	22,2	19,7	2,9	2,5
Glp	41,0	24,1	10,1	1,2	0,5
Gasolina	37,9	4,3	1,7	-2,4	-0,9
Diesel y fuel oil	5,9	117,8	7,8	51,7	2,9
Manufactura Primaria	100,0	24,9	24,9	1,4	1,4

1/ Cifras preliminares.

Fuente: MINEM y PRODUCE

Elaboración: BCRP - Sucursal Huancayo.

GRÁFICO N° 3
ICA: EVOLUCIÓN DE LA PRODUCCIÓN MANUFACTURERA PRIMARIA
 (Variación % real respecto a similar mes del año anterior)

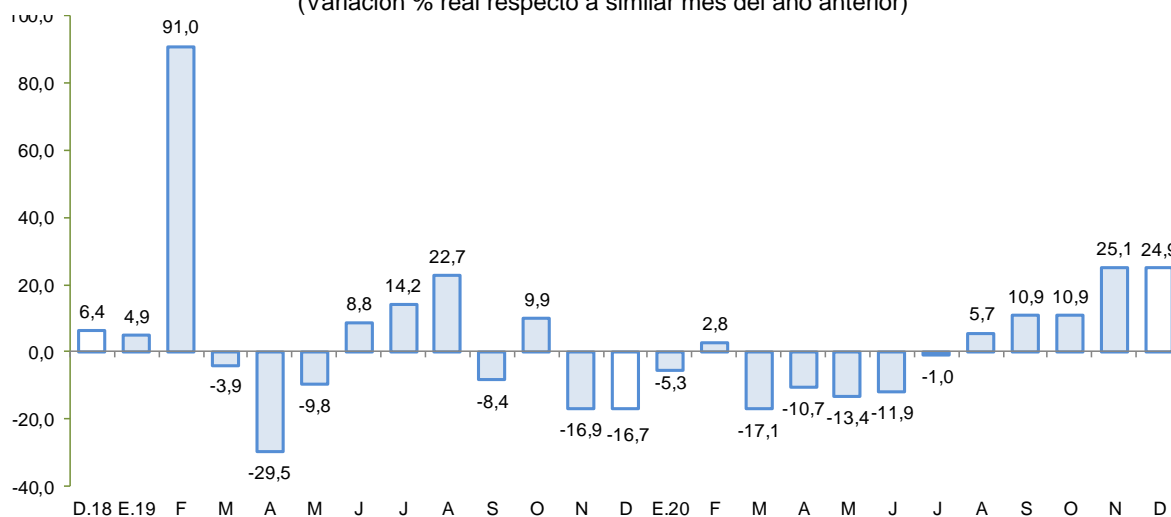

Fuente: MINEM y PRODUCE.

Elaboración: BCRP - Sucursal Huancayo.



2.2 Arribos a los establecimientos de hospedaje

- El número de arribos a los establecimientos de hospedaje (22,2 mil) disminuyó en 85,1 por ciento en marzo de 2020 respecto de similar mes del año previo, por la menor afluencia de visitantes nacionales (-86,5 por ciento) y extranjeros (-75,8 por ciento) debido a las medidas establecidas por el Gobierno Central, para hacer frente al COVID-19. De otro lado, entre enero y marzo, los arribos de visitantes disminuyeron en 22,7 por ciento, sustentado en las menores flujos de visitas internos (-23,4 por ciento) como de extranjeros (-18,5 por ciento).

GRÁFICO N° 4
ICA: CRECIMIENTO DE ARRIBOS A ESTABLECIMIENTOS DE HOSPEDAJE
(Variación %)

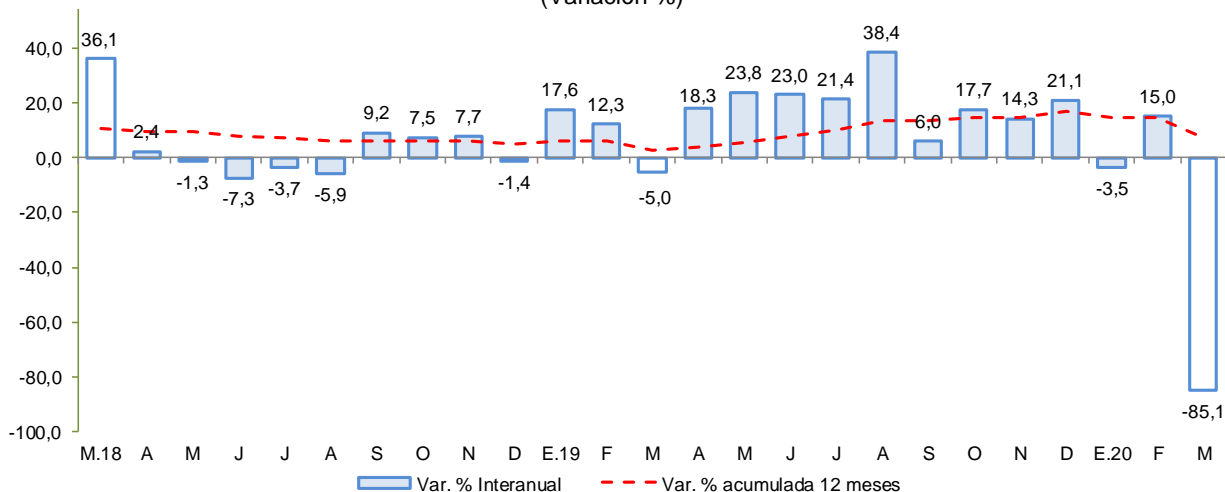

Fuente: MINCETUR

Elaboración: BCRP - Sucursal Huancayo.

II. SECTOR EXTERNO

1. Exportaciones

- En diciembre, el valor de las exportaciones totalizó US\$ 448,4 millones, mayor en 10,4 por ciento respecto a igual mes del año pasado, ante la expansión de las exportaciones tradicionales (10,1 por ciento) y no tradicionales (10,7 por ciento).
- En cuanto a las **exportaciones tradicionales**, el incremento se explicó principalmente por las mayores ventas de productos pesqueros (166,4 por ciento) como harina de pescado con envíos a China, además de productos mineros (65,1 por ciento). En este último caso destacó, las mayores ventas de hierro a China (87,2 por ciento) como efecto del mayor precio promedio de exportación (120,1 por ciento), lo que contrarrestó la disminución en los volúmenes enviados (-15,0 por ciento).
- Respecto a los **no tradicionales**, se observó un crecimiento de 10,7 por ciento, explicado por las mayores exportaciones de productos agropecuarios (14,6 por ciento) por mayores ventas de uva de mesa (21,8 por ciento) a Estados Unidos, Hong Kong y Países Bajos; cebolla fresca (61,2 por ciento) a Estados Unidos, España y Chile; y alcachofa (44,9 por ciento) a Estados Unidos y Países Bajos. Asimismo, aumentaron los embarques de productos pesqueros (36,2 por ciento) por mayores exportaciones de conservas de anchoas (101,4 por ciento) con destino a Estados Unidos y España; como de productos textiles (48,5 por ciento), destacando la venta de polos de manga corta a Estados Unidos.



- Durante 2020, las exportaciones totalizaron US\$ 3 572,6 millones, menor en 4,5 por ciento con relación al año previo, explicado por la disminución en las ventas de **productos tradicionales** (-10,4 por ciento) por menores ventas de productos pesqueros (-69,8 por ciento) y derivados de petróleo (-55,8 por ciento), aunque fue contrarrestado parcialmente por las mayores exportaciones de productos mineros (20,5 por ciento), como hierro, el cual totalizó ventas por US\$ 1 124 millones, siendo superior en 14,9 por ciento en relación al año previo, por efecto de los mayores precios promedios de exportación (35,5 por ciento) y que compensó al menor volumen exportado (-15,2 por ciento), por efecto de la suspensión temporal de actividades de la empresa Shougang Hierro Perú en los primeros meses de la pandemia. De otro lado, los **productos no tradicionales** aumentaron en 3,5 por ciento, por la expansión en los productos agropecuarios (7,7 por ciento) lo que contrarrestó a la disminución en el resto de rubros. Al respecto, destacaron las exportaciones de uva de mesa (18,2 por ciento), mandarina fresca (15,9 por ciento) y cebolla fresca (11,0 por ciento).

CUADRO N° 7
ICA: EXPORTACIONES POR GRUPO DE PRODUCTOS 1/
 (Valor FOB en millones de US\$)

TIPO	Estructura %	Diciembre			Enero - Diciembre		
		2018	2019	2020	Var.%	2019	2020
PRODUCTOS TRADICIONALES	56,1	222,2	244,7	10,1	2 176,6	1 951,1	-10,4
Pesqueros	3,4	3,9	10,3	166,4	153,5	46,4	-69,8
Agrícolas	0,0	0,0	0,0	-	1,1	0,5	-58,2
Mineros 2/	27,9	142,0	234,4	65,1	1 324,5	1 595,7	20,5
Petróleo crudo y derivados	24,7	76,4	0,0	-100,0	697,5	308,5	-55,8
PRODUCTOS NO TRADICIONALES	43,9	184,1	203,7	10,7	1 565,9	1 621,5	3,5
Agropecuarios	33,5	153,5	175,9	14,6	1 201,3	1 293,6	7,7
Maderas y papeles	0,5	1,4	1,1	-26,5	16,6	15,4	-7,5
Metal - mecánico	0,2	0,0	0,1	326,4	15,4	4,4	-71,2
Minería no metálica	0,2	0,8	0,0	-98,6	7,5	4,2	-43,6
Pesqueros	2,1	5,8	7,9	36,2	84,9	94,8	11,7
Químicos	0,1	0,2	0,2	27,8	2,4	2,1	-13,1
Sidero - metalúrgico	3,8	12,9	4,6	-64,5	112,5	95,4	-15,2
Textiles	3,5	9,4	13,9	48,5	125,2	111,5	-11,0
Otros	0,0	0,0	0,0	-	0,0	0,0	-
OTROS 3/	0,0	0,0	0,0	-	0,0	0,0	-
TOTAL 4/	100.0	406.4	448.4	10.4	3 742.5	3 572.6	-4.5

1/ Cifras preliminares.

2/ Para los meses de agosto a diciembre del 2020, las exportaciones de cobre y zinc se han estimado sobre la base de los niveles de producción en los casos de empresas que habiendo realizado embarques, aún no figuran en el registro de exportaciones.

3/ Comprende la venta de combustibles y alimentos a naves extranjeras y la reparación de bienes.

4/ Debido al redondeo de los datos parciales, los totales pueden diferir de la suma de las partes.

Fuente: SUNAT y BCRP

Elaboración: BCRP - Sucursal Huancayo.

- En cuanto a su composición, los **productos tradicionales** tuvieron una participación del 54,6 por ciento durante el 2020, nivel inferior en 3,5 por ciento respecto al año previo, debido al crecimiento de las exportaciones no tradicionales. Por principales destinos, destacaron en participación: China (36,5 por ciento), Estados Unidos (26,9 por ciento), Japón (6,0 por ciento), Países Bajos (5,5 por ciento) y España (3,9 por ciento); mientras que por productos destacaron los envíos de hierro (31,5 por ciento), uva fresca de mesa (13,0 por ciento), derivados de petróleo (8,6 por ciento) y estaño (7,9 por ciento).



III. CRÉDITO Y DEPÓSITOS²

1. Créditos

- Los créditos en Ica sumaron S/ 5 958 millones al término de diciembre, nivel mayor en 0,4 por ciento respecto al mes previo, y en 15,8 por ciento con relación a diciembre de 2019. En el primer caso, por efecto del incremento de las colocaciones de la Banca Múltiple (0,3 por ciento) y de las Cajas Municipales (1,6 por ciento). Respecto al comportamiento interanual, el crecimiento se sustentó en la expansión de los saldos colocados de la Banca Múltiple (20,7 por ciento) y las Cajas Municipales (14,7 por ciento).
- Por tipo de moneda, los créditos en moneda nacional aumentaron en 0,3 por ciento respecto al mes previo, y en 17,3 por ciento con relación a diciembre de 2019; registrándose una participación de 79,2 por ciento en los saldos de diciembre. De otro lado, las colocaciones en moneda extranjera aumentaron respecto del mes pasado en 0,8 por ciento, y en 10,3 por ciento respecto de diciembre del año pasado, observando un saldo de US\$ 374 millones.

CUADRO N° 8
ICA: CRÉDITO DIRECTO
(Saldos en millones de soles)

	Estructura %	Saldos en millones de soles con TCF 1/		Tasa de crecimiento (%)	
		Nov-20	Dic-20	Mes	12 Meses
Banco de la Nación	2,8	165	164	-0,8	-11,4
Agrobanco	0,2	10	9	-6,7	-15,9
Banca Múltiple	71,4	4 242	4 254	0,3	20,7
Instituciones No Bancarias	25,7	1 516	1 530	0,9	7,4
Financieras	5,2	313	309	-1,3	-9,7
Cajas Municipales	20,2	1 186	1 205	1,6	14,7
Cajas Rurales	0,1	9	9	-2,4	-59,5
Edpymes	0,1	9	8	-5,6	-33,1
Arrendamiento Financiero	0,0	0	0	-	-
TOTAL	100,0	5 933	5 958	0,4	15,8
Empresas	64,8	3 836	3 863	0,7	34,2
Personas	35,2	2 097	2 095	-0,1	-7,6
Consumo	26,6	1 589	1 588	-0,1	-9,6
Hipotecario	8,5	508	507	-0,3	-0,6
MN	79,2	4 704	4 719	0,3	17,3
ME	20,8	1 228	1 238	0,8	10,3
ME (Mill. US\$)		371	374	0,8	10,3

1/ TCF = Tipo de Cambio Fijo (S/ 3,31 por US\$)

Fuente: SBS y AFP.

Elaboración: BCRP, Sucursal Huancaayo. Departamento de Estudios Económicos.

- Por tipo de crédito, respecto al mes previo aumentaron los créditos a empresas (0,7 por ciento) pero disminuyeron los créditos a personas (-0,1 por ciento). En términos interanuales, el mayor saldo global de las colocaciones obedeció a la expansión de los créditos a empresas (34,2 por ciento) puesto que cayeron los préstamos a personas (-7,6 por ciento) por menores créditos de consumo (-9,6 por ciento) e hipotecario (-0,6 por ciento).

² Los saldos de los créditos y depósitos expresados en moneda extranjera se valúan al tipo de cambio constante a fin de aislar el efecto de la valuación cambiaria sobre los saldos en dicha moneda.



GRÁFICO Nº 5
ICA: CRECIMIENTO DEL CREDITO DIRECTO
(Variación % respecto a similar mes del año anterior)

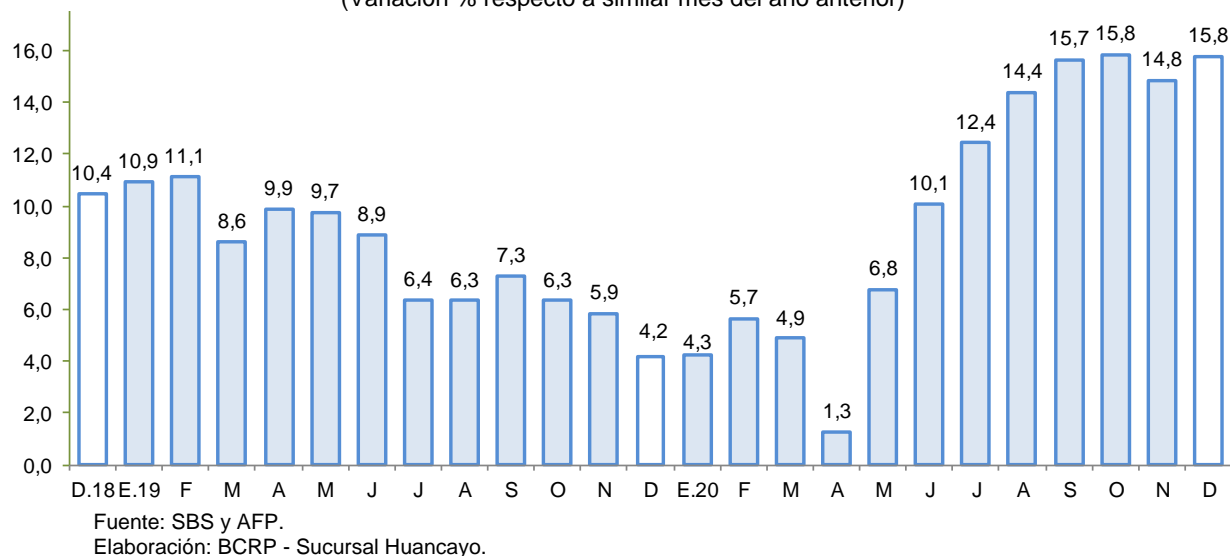

- El **ratio de dolarización** en los créditos alcanzó 20,8 por ciento al término de diciembre, nivel menor en 1,0 de punto porcentual respecto a similar mes de 2019.

GRÁFICO Nº 6
ICA: TASA DE MOROSIDAD 1/ 2/
(En porcentaje)

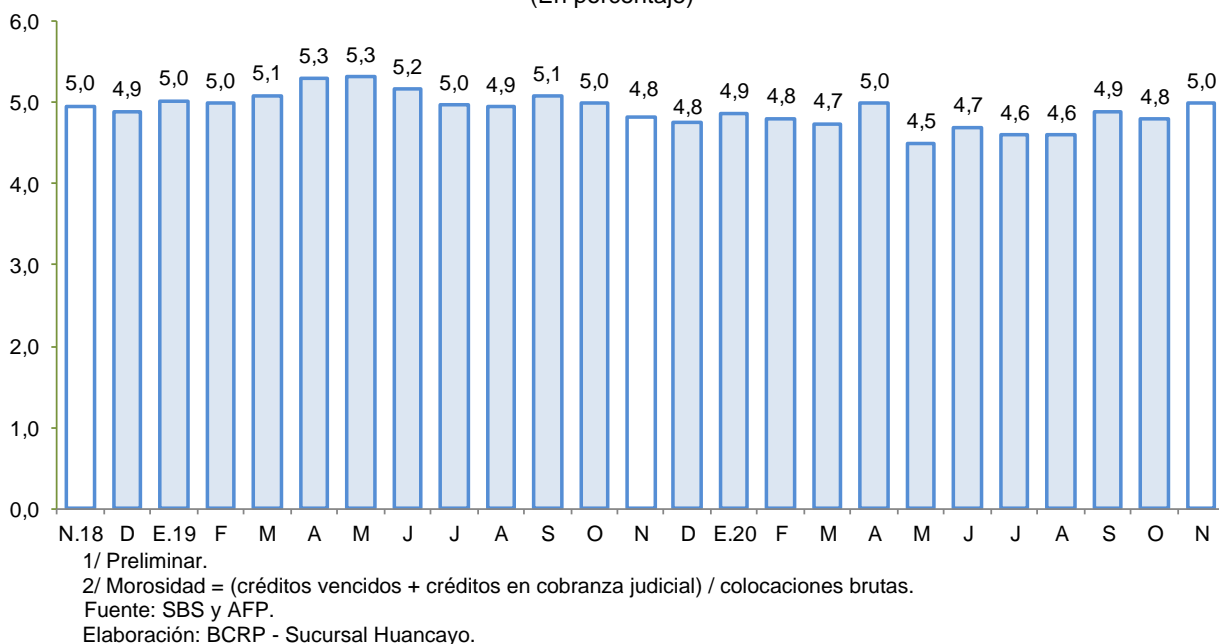

- Respecto a la morosidad, al término de noviembre alcanzó 5,0 por ciento, nivel superior en 0,2 de punto porcentual, respecto de similar mes del año pasado. Los mayores ratios se registraron en las Edpymes (19,8 por ciento) y Agrobanco (75,5 por ciento).

2. Depósitos

- Los depósitos sumaron S/ 4 717 millones al término de diciembre, mostrando un incremento de 3,0 por ciento respecto del mes previo, y de 34,0 por ciento con relación a similar mes del año pasado. En el primer caso, por los mayores saldos de la Banca Múltiple (2,7 por ciento) y de las Cajas Municipales (0,5 por ciento), mientras que, en términos interanuales, la expansión se explicó por el incremento de las captaciones del Banco de la Nación (30,3 por ciento), Banca Múltiple (43,4 por ciento) y Cajas Municipales (11,7 por ciento).
- Según tipo de depósito, el incremento interanual se observó en las modalidades a la vista (63,3 por ciento) y de ahorro (54,5 por ciento). La mayor concentración se observó en la modalidad de ahorro con una participación del 48,3 por ciento en el saldo total. Por tipo de moneda, los depósitos estuvieron conformados en un 80,7 por ciento en moneda nacional, registrándose un incremento de 4,1 por ciento en relación a los saldos del mes previo, y una expansión de 37,3 por ciento con relación a diciembre de 2019. En cuanto a los saldos en moneda extranjera disminuyeron respecto del mes anterior en 1,3 por ciento, pero crecieron en 21,8 por ciento con relación a diciembre del año pasado. Cabe indicar que, los saldos en moneda extranjera totalizaron US\$ 275 millones.

CUADRO Nº 9
ICA: DEPÓSITOS
(Saldos en millones de soles)

	Saldos en millones de soles con TCF 1/		Tasa de crecimiento (%)	
	Nov-20	Dic-20	Mes	12 Meses
Banco de la Nación	426	472	10,8	30,3
Banca Múltiple	3 143	3 229	2,7	43,4
Instituciones No Bancarias	1 011	1 017	0,6	12,2
Financieras	39	40	2,8	28,0
Cajas Municipales	972	977	0,5	11,7
Cajas Rurales	0	0	0,0	-97,8
TOTAL	4 579	4 717	3,0	34,0
Vista	1 087	1 105	1,6	63,3
Ahorro	2 143	2 278	6,3	54,5
A plazo	1 349	1 334	-1,1	-2,6
MN	3 657	3 806	4,1	37,3
ME	923	911	-1,3	21,8
ME (Mill. US\$)	279	275	-1,3	21,8

1/ TCF = Tipo de Cambio Fijo (S/ 3,31 por US\$)

Fuente: SBS y AFP.

Elaboración: BCRP, Sucursal Huancayo. Departamento de Estudios Económicos.



GRÁFICO Nº 7
ICA: CRECIMIENTO DE LOS DEPÓSITOS
 (Variación % respecto a similar periodo del año anterior)

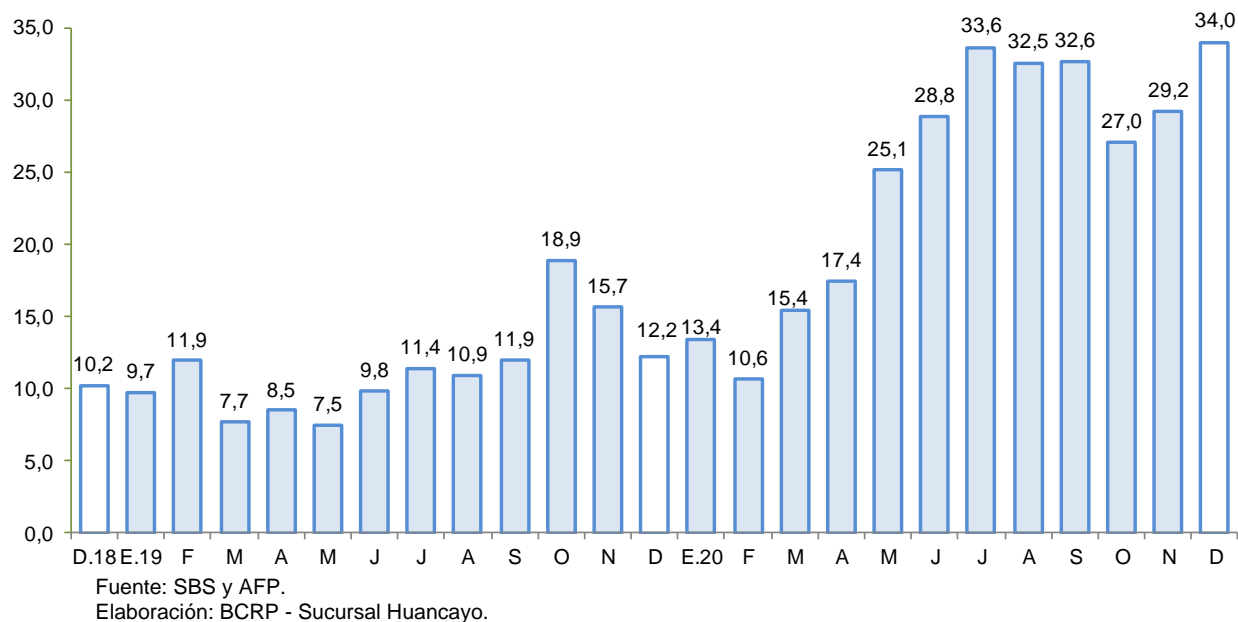

- La tasa de dolarización fue de 19,3 por ciento en diciembre, nivel menor en 1,9 de punto porcentual respecto de similar mes de 2019, explicado por el mayor crecimiento relativo de los depósitos en moneda nacional.

IV. EJECUCIÓN DEL PRESUPUESTO DE GASTOS DEL GOBIERNO GENERAL

1. Ejecución del Presupuesto de Gastos Corrientes

- En diciembre, el gasto corriente no financiero aumentó 60,4 por ciento interanual en términos reales, por el incremento del gasto del Gobierno Central (39,0 por ciento), Gobierno Regional (42,0 por ciento) y de los municipios (194,0 por ciento), explicado en todos los casos, principalmente por las compras de bienes y servicios.

CUADRO Nº 10
ICA: EJECUCIÓN DEL PRESUPUESTO DE GASTOS CORRIENTES 1/ 2/
 (Millones de soles)

	Diciembre			Enero - Diciembre		
	2 019	2 020	Var %real	2 019	2 020	Var %real
Gobierno Nacional	112,2	159,0	39,0	881,3	1165,5	29,9
Gobierno Regional	121,9	176,5	42,0	939,2	1063,3	11,2
Gobiernos locales	34,8	104,3	194,0	300,5	385,9	26,1
Total	268,9	439,8	60,4	2 121,0	2 614,7	21,1

1/ Información actualizada al 31 de diciembre de 2020

2/ Comprende el gasto en remuneraciones y en bienes y servicios.

Fuente: MEF

Elaboración: BCRP - Sucursal Huancayo.

- Entre enero y diciembre, el gasto aumentó 21,1 por ciento en términos reales, por el incremento del gasto principalmente a nivel del Gobierno Nacional (29,9 por ciento) y de los municipios (26,1 por ciento). A nivel del Gobierno Nacional, por mayores compras de bienes y servicios (4,1 por

ciento) y transferencias (78,7 por ciento); mientras que a nivel de los municipios por mayores pagos por remuneraciones (4,4 por ciento) y compra de bienes y servicios (40,2 por ciento).

2. Ejecución del Presupuesto de Inversiones

- En diciembre, la inversión pública se expandió en 113,6 por ciento, debido a la mayor ejecución en todos los niveles de gobierno, principalmente a nivel del Gobierno Nacional (348,3 por ciento) y de los municipios (48,5 por ciento).

CUADRO Nº 11
ICA: EJECUCIÓN DEL PRESUPUESTO DE INVERSIONES 1/ 2/
(Millones de soles)

	Diciembre			Enero - Diciembre		
	2 019	2 020	Var %real	2 019	2 020	Var %real
Gobierno Nacional	22,4	102,2	348,3	396,4	258,8	-35,9
Gobierno Regional	27,0	27,8	1,0	125,6	97,1	-24,1
Gobiernos locales	34,0	51,4	48,5	246,3	202,0	-19,4
Inversión Pública	83,3	181,4	113,6	768,3	557,9	-28,7

1/ Información actualizada al 31 de diciembre de 2020

2/ Comprende la adquisición de activos no financieros.

Fuente: MEF

Elaboración: BCRP - Sucursal Huancayo.

- El gasto acumulado entre enero y diciembre sumó S/ 557,9 millones, registrándose una menor ejecución a nivel del Gobierno Nacional (-35,9 por ciento), Gobierno Regional (-24,1 por ciento) y de los municipios (-19,4 por ciento). En el caso de los gobiernos sub nacionales, destaca la reanudación paulatina de las obras ejecutadas principalmente por administración directa. En el periodo acumulado, la inversión se orientó principalmente a los rubros de Transporte, Saneamiento, Educación y Orden Público y Seguridad, los que en conjunto representaron el 67,7 por ciento del total ejecutado. Por nivel de gobierno, el Gobierno Nacional registró el mayor desembolso en inversiones con una participación de 46,4 por ciento.

GRÁFICO Nº 8
ICA: CRECIMIENTO DE LA EJECUCIÓN DEL PRESUPUESTO DE INVERSIONES
(Variación % real)

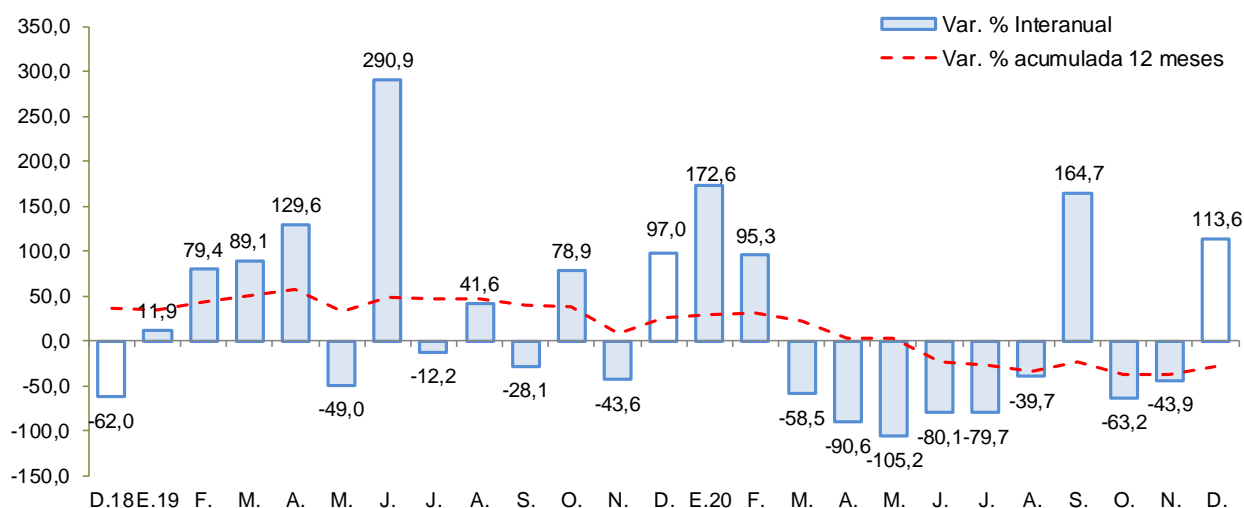

Fuente: MEF

Elaboración: BCRP - Sucursal Huancayo.

Principales proyectos

- Entre los principales proyectos que se ejecutaron en el año, destacaron en el Gobierno Nacional, “Creación del servicio educativo especializado para alumnos del 2do grado de secundaria de educación básica regular con alto desempeño académico”, con S/ 48,6 millones; “Ampliación del servicio de protección frente a inundaciones en los tramos críticos de los ríos Chico y Mantagente en los distritos de Alto Laran, Chinchá Baja, El Carmen y Tambo de Mora en la provincia de Chinchá”, con un gasto devengado de S/ 38,0 millones; y “Paquete 2: Obra 1 - Rehabilitación de puente Chamorro y accesos” con S/ 16,7 millones devengados.
- En el Gobierno Regional, “Control de desbordes e inundaciones en el río Ica y quebrada Cansas - Chanchajalla” con un devengado de S/ 30,7 millones; “Mejoramiento de la carretera departamental IC-114 tramo Km 292+200 (Estadio Guadalupe) - Km. 299+026.19 (El Álamo), provincia de Ica” con un gasto devengado de S/ 7,1 millones; y “Recuperación de los servicios eco sistémicos de regulación hídrica en las micro cuencas del río San Juan, en los distritos de San Juan de Yanac, Chavin, San Pedro de Huacarpána y Huancano, en las provincias de Chinchá y Pisco” con S/ 5,3 millones.
- En los gobiernos locales, “Rehabilitación del sistema de alcantarillado y mejoramiento de cajas de registro de las conexiones domiciliarias de agua potable en diversos sectores del distrito de Marcona, provincia de Nasca” con S/ 20,1 millones; “Mejoramiento del servicio de transitabilidad vial de la carretera vecinal Grócio Prado - Buena Vista, en la provincia de Chinchá” con S/ 17,2 millones de devengado; y “Ampliación y mejoramiento del sistema de agua potable del distrito de El Ingenio, provincia de Nasca” con S/ 8,1 millones.



V. ANEXOS



ANEXO 1

ICA: PRODUCCIÓN AGROPECUARIA 1/
(En toneladas)

PRODUCTOS	2019	2020												PRODUCTOS
	DIC	ENE	FEB	MAR	ABR	MAY	JUN	JUL	AGO	SET	OCT	NOV	DIC	
TOTAL AGRÍCOLA	165 392	189 433	137 207	128 340	132 245	157 414	126 744	168 169	151 972	114 607	101 840	128 398	173 224	TOTAL AGRÍCOLA
Alcachofa	7 095	0	0	0	0	0	0	122	280	855	7 859	8 501	5 696	Alcachofa
Algodón 2/	473	1 433	506	2 198	2 795	2 464	951	208	10	28	75	130	350	Algodón 2/
Camote	945	1 051	1 944	1 467	1 420	2 553	4 698	2 778	1 602	1 510	1 526	1 527	848	Camote
Cebolla amarilla	16 019	11 704	2 235	486	7 919	7 407	8 094	2 067	10 441	5 986	17 084	22 630	10 863	Cebolla amarilla
Cebolla cabeza roja	183	71	246	354	3 480	2 820	1 748	2 190	1 826	1 063	1 023	248	256	Cebolla cabeza roja
Espárrago	19 293	14 800	15 071	14 653	14 739	14 071	15 562	14 857	12 661	18 163	18 486	17 795	15 871	Espárrago
Maíz amarillo duro	9 900	9 000	12 378	8 993	9 864	34 608	20 313	8 191	6 497	5 990	6 143	12 687	6 743	Maíz amarillo duro
Maíz choclo	0	232	0	0	0	0	148	595	2 148	10 229	6 118	0	0	Maíz choclo
Mandarina	0	0	320	12 535	26 344	36 201	32 011	44 503	21 562	5 583	1 606	0	0	Mandarina
Mango	0	1 267	4 833	1 682	195	0	0	0	0	0	0	0	0	Mango
Naranja	0	0	0	0	0	215	2 209	14 113	10 848	4 653	66	0	0	Naranja
Olivo	0	0	0	1 587	2 892	2 233	2	76	74	0	0	0	0	Olivo
Palto	3	7	133	6 100	9 423	24 582	19 140	16 010	4 663	501	0	0	0	Palto
Pallar grano seco	80	23	31	16	25	6	0	36	173	403	1 107	1 255	207	Pallar grano seco
Páprika	191	147	239	239	96	456	6	15	0	21	22	98	0	Páprika
Papa	335	0	0	169	230	156	56	19 673	49 250	35 118	9 420	1 203	0	Papa
Pecano	0	0	0	0	5	1 561	1 906	583	17	0	0	0	0	Pecano
Sandía	2 818	4 147	4 836	2 545	1 922	909	220	208	0	0	155	1 382	3 000	Sandía
Tomate	18 762	25 124	9 841	7 764	1 506	3 057	1 698	1 743	3 239	3 741	9 383	25 185	14 503	Tomate
Uva	72 434	105 130	66 670	35 989	4 862	0	0	285	46	48	1 295	16 607	97 831	Uva
Yuca	405	155	480	501	379	321	320	805	1 122	1 562	2 618	2 369	518	Yuca
Zapallo	2 022	1 241	614	514	689	631	1 683	3 154	2 337	2 431	1 551	1 217	519	Zapallo
TOTAL PECUARIO	31 519	31 279	30 621	32 599	33 306	33 225	32 623	33 054	32 198	32 574	32 975	33 204	32 627	TOTAL PECUARIO
Carne 3/	9 043	8 882	8 114	9 568	10 351	9 965	9 193	9 287	8 909	8 685	9 193	9 392	9 012	Carne 3/
Carne de ave	7 936	7 625	6 948	8 395	9 251	8 857	8 105	8 117	7 768	7 522	8 047	8 293	7 785	Carne de ave
Carne de porcino	908	1 004	940	980	907	916	884	957	936	944	932	883	989	Carne de porcino
Carne de vacuno	164	225	196	163	162	157	170	178	171	183	176	180	199	Carne de vacuno
Carne de caprino	24	21	23	22	22	23	23	23	23	23	24	24	29	Carne de caprino
Carne de ovino	10	8	8	8	9	11	11	12	12	13	14	13	10	Carne de ovino
Huevos	16 260	16 208	16 650	16 875	16 890	16 900	16 950	16 995	16 399	16 880	16 650	16 780	16 630	Huevos
Leche de vacuno	6 216	6 189	5 856	6 155	6 064	6 360	6 480	6 772	6 889	7 008	7 131	7 031	6 984	Leche de vacuno

1/ Información preliminar.

2/ Incluye las variedades tanguis, hazera y pima.

3/ Peso neto.

Fuente: MINAGRI

Elaboración: BCRP - Sucursal Huancayo.



ANEXO 2

ICA: SUPERFICIE SEMBRADA 1/
(En hectáreas)

CULTIVO	2019-2020								2020-2021					CULTIVO
	DIC	ENE	FEB	MAR	ABR	MAY	JUN	JUL	AGO	SET	OCT	NOV	DIC	
Cultivos Transitorios														Cultivos Transitorios
Alcachofa	0	0	0	12	172	244	236	466	0	0	0	0	0	Alcachofa
Algodón 2/	140	27	35	77	259	208	44	340	269	973	334	279	0	Algodón 2/
Arveja grano verde	8	23	15	3	23	13	10	6	4	13	4	2	5	Arveja grano verde
Camote	48	160	212	69	32	130	71	10	28	117	104	61	36	Camote
Cebolla cabeza roja	0	81	95	58	62	37	11	10	0	4	17	9	3	Cebolla cabeza roja
Cebolla amarilla	110	84	112	0	154	80	246	255	196	152	61	59	121	Cebolla amarilla
Frijol grano seco	0	0	3	12	55	96	34	18	0	0	0	0	5	Frijol grano seco
Garbanzo grano seco	0	0	0	0	112	78	0	0	0	0	0	0	0	Garbanzo grano seco
Maíz amarillo duro	3 219	2 195	1 586	1 008	487	1 246	1 181	848	623	1 114	988	2 043	3 312	Maíz amarillo duro
Maíz choclo	0	0	3	51	310	747	30	0	0	0	0	0	0	Maíz choclo
Pallar grano seco	13	59	226	671	1 401	204	58	39	14	65	12	3	7	Pallar grano seco
Pallar grano verde	2	0	201	125	19	0	0	0	2	0	0	0	0	Pallar grano verde
Papa	0	0	0	470	1 048	1 312	405	2	6	18	15	16	4	Papa
Páprika	40	3	1	4	0	19	0	20	34	68	75	57	17	Páprika
Quinua	0	0	0	0	0	0	0	15	0	0	1	2	0	Quinua
Tomate	19	20	28	30	130	116	268	155	133	109	71	40	41	Tomate
Zapallo	17	9	48	41	146	58	62	12	32	19	23	1	6	Zapallo
Cultivos Permanentes														Cultivos Permanentes
Alfalfa	58	0	0	0	75	115	90	234	360	285	310	0	0	Alfalfa
Arandano	0	115	107	73	46	0	0	0	0	0	0	11	0	Arandano
Espárrago	0	10	0	0	0	0	0	15	55	2	45	0	0	Espárrago
Granado	2	50	50	19	11	0	0	0	0	2	3	6	8	Granado
Mandarina	7	117	39	9	18	0	200	0	0	0	20	0	0	Mandarina
Naranja	0	1	1	0	0	0	3	0	0	0	0	0	0	Naranja
Olivo	0	0	0	0	0	0	0	0	0	0	0	0	0	Olivo
Palta	100	53	27	54	7	87	26	50	35	327	7	18	36	Palta
Sandía	49	17	0	11	0	0	0	28	32	158	96	48	47	Sandía
Uva	5	69	0	1	0	0	0	10	8	7	52	0	0	Uva

1/ Cifras preliminares.

2/ Incluye las variedades tangüis, hazera y pima.

Fuente: DIA Ica

Elaboración: BCRP - Sucursal Huancayo.

ANEXO 3

ICA: PRODUCCIÓN MINERA 1/

PRODUCTOS	2019	2020												PRODUCTOS
	DIC	ENE	FEB	MAR	ABR	MAY	JUN	JUL	AGO	SET	OCT	NOV	DIC	
MINERÍA METÁLICA														MINERÍA METÁLICA
Hierro (TMF)	1 173 098	997 176	979 376	461 505	0	0	393 741	775 846	1 002 064	1 025 331	1 092 972	1 185 832	980 129	Hierro (TMF)
Zinc (TMF)	13 366	11 849	9 350	7 708	1 534	5 854	8 181	10 118	12 020	15 915	16 976	15 217	17 750	Zinc (TMF)
Cobre (TMF)	4 459	4 400	3 571	2 326	498	1 718	3 133	4 210	3 751	3 531	4 888	4 612	4 230	Cobre (TMF)
Plata (KGF)	10 871	7 936	9 035	6 760	1 681	5 191	8 429	9 541	10 575	11 587	12 747	14 023	11 536	Plata (KGF)
Plomo (TMF)	1 467	945	938	717	180	528	747	984	1 084	1 636	1 502	2 408	2 804	Plomo (TMF)
Oro (KGF)	23	26	16	12	0	36	39	12	29	16	26	27	49	Oro (KGF)

1/ Cifras preliminares

Fuente: MINEM.

Elaboración: BCRP - Sucursal Huancayo.



ANEXO 4

ICA: PRODUCCIÓN MANUFACTURERA PRIMARIA (Variación porcentual)

Ramas de Actividad	2019	2020												Ramas de Actividad
	DIC	ENE	FEB	MAR	ABR	MAY	JUN	JUL	AGO	SET	OCT	NOV	DIC	
Refinación de Metales	6,3	19,6	21,8	-10,6	-100,0	-5,4	-14,4	-1,4	-6,7	9,9	10,9	15,9	18,6	Refinación de Metales
Estaño	6,3	19,6	21,8	-10,6	-100,0	-5,4	-14,4	-1,4	-6,7	9,9	10,9	15,9	18,6	Estaño
Productos pesqueros	-96,6	-100,0	-	-	-100,0	-76,1	-61,3	-	-	-	-100,0	730,5	820,8	Productos pesqueros
Harina de Pescado	-96,6	-100,0	-	-	-100,0	-75,1	-60,3	-	-	-	-	705,4	820,4	Harina de Pescado
Aceite de Pescado	-96,5	-100,0	-	-	-100,0	-86,6	-75,9	-	-	-	-100,0	1724,6	827,3	Aceite de Pescado
Hidrocarburos Líquidos	-9,8	-6,2	1,1	-17,6	-1,9	-0,6	-0,9	-1,5	7,3	11,1	10,9	12,6	22,2	Hidrocarburos Líquidos
Glp	-10,5	-6,6	5,8	-13,4	2,6	3,8	-5,2	-12,1	12,4	10,0	-7,7	9,9	24,1	Glp
Gasolina Natural (NAFTA)	-10,0	-11,7	-3,4	-21,7	-5,0	-2,6	-1,7	-1,8	4,3	1,9	8,7	2,9	4,3	Gasolina Natural (NAFTA)
Destilados Medios	-3,4	33,7	-2,3	-19,2	-13,0	-19,9	37,6	-	-7,6	77,0	150,5	82,4	117,8	Destilados Medios
TOTAL	-16,7	-5,3	2,8	-17,1	-10,7	-13,4	-11,9	-1,0	5,7	10,9	10,9	25,1	24,9	TOTAL

1/ Cifras preliminares

Fuente: MINEM y PRODUCE

Elaboración: BCRP - Sucursal Huancayo.

ANEXO 5

ICA: EXPORTACIONES POR GRUPO DE PRODUCTO 1/
(Millones de US\$ FOB)

TIPO	2019	2020 1/												TIPO
	DIC	ENE	FEB	MAR	ABR	MAY	JUN	JUL	AGO	SET	OCT	NOV	DIC	
PRODUCTOS TRADICIONALES	222,2	173,7	202,0	134,8	72,0	54,7	97,9	188,7	177,9	195,1	196,3	213,3	244,7	PRODUCTOS TRADICIONALES
Pesqueros	3,9	1,6	0,9	1,7	0,2	0,1	4,7	13,8	9,2	3,5	0,0	0,4	10,3	Pesqueros
Agrícolas	0,0	0,0	0,0	0,0	0,0	0,0	0,0	0,0	0,0	0,2	0,0	0,2	0,0	Agrícolas
Mineros 2/	142,0	115,5	150,9	106,2	49,9	20,4	57,4	134,9	146,4	170,7	196,3	212,8	234,4	Mineros
Petróleo crudo y derivados	76,4	56,6	50,1	26,8	21,9	34,1	35,9	40,0	22,2	20,8	0,0	0,0	0,0	Petróleo crudo y derivados
PRODUCTOS NO TRADICIONALES	184,1	287,7	165,0	95,3	72,6	81,4	87,2	122,2	140,5	130,2	112,2	123,3	203,7	PRODUCTOS NO TRADICIONALES
Agropecuarios	153,5	254,7	127,1	70,9	65,0	70,1	65,4	97,6	97,7	93,7	84,4	91,1	175,9	Agropecuarios
Maderas y papeles, y sus manufacturas	1,4	1,4	1,2	1,4	1,7	1,2	1,0	1,2	1,5	1,3	1,2	1,2	1,1	Maderas y papeles, y sus manufacturas
Metal - mecánico	0,0	0,0	4,2	0,0	0,0	0,0	0,1	0,0	0,0	0,0	0,0	0,0	0,1	Metal - mecánico
Minería no metálica	0,8	1,5	1,4	0,1	0,2	0,0	0,1	0,3	0,1	0,1	0,2	0,1	0,0	Minería no metálica
Pesqueros	5,8	7,3	8,9	11,2	3,6	3,6	5,5	6,2	10,3	11,1	7,8	11,1	7,9	Pesqueros
Químicos	0,2	0,3	0,4	0,1	0,0	0,2	0,1	0,1	0,0	0,5	0,1	0,1	0,2	Químicos
Sidero - metalúrgico	12,9	12,1	10,7	6,5	1,5	2,6	8,2	3,5	20,4	8,7	7,4	9,1	4,6	Sidero - metalúrgico
Textiles	9,4	10,3	11,1	5,1	0,6	3,8	6,7	13,3	10,4	14,8	11,1	10,4	13,9	Textiles
Resto	0,0	0,0	0,0	0,0	0,0	0,0	0,0	0,0	0,0	0,0	0,0	0,0	0,0	Resto
OTROS 3/	0,0	0,0	0,0	0,0	0,0	0,0	0,0	0,0	0,0	0,0	0,0	0,0	0,0	OTROS
TOTAL EXPORTACIONES	406,4	461,4	367,1	230,1	144,6	136,1	185,1	310,9	318,4	325,3	308,5	336,6	448,4	TOTAL EXPORTACIONES

1/ Cifras Preliminares.

2/ Para los meses de agosto a diciembre del 2020, las exportaciones de cobre y zinc se han estimado sobre la base de los niveles de producción en los casos de empresas que habiendo realizado embarques, aún no figuran en el registro de exportaciones.

3/ Comprende la venta de combustibles y alimentos a naves extranjeras y la reparación de bienes.

Fuente: SUNAT.

Elaboración: BCRP - Sucursal Huancayo.



ANEXO 6

ICA: IMPORTACIONES POR EL PUERTO DE PISCO 1/
(Millones de US\$ FOB)

TIPO	2019	2020 1/												TIPO
	DIC	ENE	FEB	MAR	ABR	MAY	JUN	JUL	AGO	SET	OCT	NOV	DIC	
I. BIENES DE CONSUMO	0,3	0,2	0,2	0,1	0,1	0,0	0,0	0,0	1,5	0,3	1,0	0,0	0,8	I. BIENES DE CONSUMO
Bienes de consumo no duradero	0,3	0,2	0,2	0,1	0,0	0,0	0,0	0,0	1,5	0,3	1,0	0,0	0,8	Bienes de consumo no duradero
Bienes de consumo duradero	0,0	0,0	0,0	0,0	0,1	0,0	0,0	0,0	0,0	0,0	0,0	0,0	0,0	Bienes de consumo duradero
II. MATERIAS PRIMAS Y PROD. INTERMEDIOS	24,2	19,4	18,6	37,3	32,0	30,3	7,1	24,8	19,3	4,1	13,9	84,5	52,5	II. MATERIAS PRIMAS Y PROD. INTERMEDIOS
Combustibles, lubricantes y prod. conexos	9,5	5,1	0,0	3,1	0,0	2,7	0,0	14,9	3,0	0,0	7,0	12,6	26,9	Combustibles, lubricantes y prod. conexos
MP y prod. intermedios para la agricultura	2,3	1,2	2,7	1,0	2,1	3,1	1,1	5,6	1,7	1,0	6,0	2,4	3,3	MP y prod. intermedios para la agricultura
MP y prod. intermedios para la industria	12,4	13,1	15,9	33,2	29,9	24,6	6,0	4,4	14,6	3,2	0,9	69,6	22,3	MP y prod. intermedios para la industria
III. BIENES DE CAPITAL Y MATERIALES DE CONST.	0,5	6,9	1,4	0,0	1,3	0,0	0,0	0,0	0,0	4,3	4,3	0,0	1,3	III. BIENES DE CAPITAL Y MATERIALES DE CONST.
Materiales de construcción	0,0	0,0	0,0	0,0	1,3	0,0	0,0	0,0	0,0	0,0	0,0	0,0	0,4	Materiales de construcción
Bienes de capital para la agricultura	0,0	0,0	0,0	0,0	0,0	0,0	0,0	0,0	0,0	0,0	0,0	0,0	0,0	Bienes de capital para la agricultura
Bienes de capital para la industria	0,5	4,8	1,0	0,0	0,0	0,0	0,0	0,0	0,0	0,0	0,0	0,0	0,9	Bienes de capital para la industria
Equipos de transporte	0,0	2,1	0,4	0,0	0,0	0,0	0,0	0,0	0,0	4,3	4,3	0,0	0,0	Equipos de transporte
TOTAL	25,0	26,5	20,2	37,4	33,3	30,3	7,1	24,8	20,8	8,8	19,3	84,5	54,6	TOTAL EXPORTACIONES

1/ Cifras Preliminares.

Fuente: SUNAT.

Elaboración: BCRP - Sucursal Huancayo.

ANEXO 7

ICA: INGRESOS CORRIENTES DEL GOBIERNO CENTRAL
(Millones de soles)

	2019	2020												
	DIC	ENE	FEB	MAR	ABR	MAY	JUN	JUL	AGO	SET	OCT	NOV	DIC	
I. INGRESOS TRIBUTARIOS	118,8	93,0	79,3	73,3	102,6	71,9	57,7	85,6	65,0	62,3	89,7	142,1	181,4	I. INGRESOS TRIBUTARIOS
1) Impuesto a la Renta	29,1	40,6	30,9	27,0	52,2	19,5	15,1	21,4	24,4	24,0	24,8	34,5	36,2	1) Impuesto a la Renta
Personas Naturales	9,5	12,5	9,3	8,1	10,9	14,7	5,9	7,3	8,8	8,8	9,2	13,9	11,4	Personas Naturales
Personas Jurídicas	19,5	27,5	21,4	17,1	4,5	4,0	6,8	9,9	11,1	14,3	14,8	19,4	23,8	Personas Jurídicas
Regularización	0,1	0,5	0,2	1,8	36,8	0,9	2,4	4,1	4,5	0,9	0,8	1,1	1,1	Regularización
2) Impuesto a las Importaciones	0,0	0,0	0,0	0,0	0,0	0,0	0,0	0,0	0,1	0,0	0,0	0,0	0,0	2) Impuesto a las Importaciones
3) Impuesto General a las Ventas (IGV)	74,0	44,4	45,0	40,7	45,2	39,9	38,1	39,2	31,8	31,8	57,7	81,0	113,1	3) Impuesto General a las Ventas (IGV)
Operaciones Internas	39,8	31,1	33,0	25,1	19,9	15,8	18,4	22,1	24,5	27,7	43,3	53,0	51,1	Operaciones Internas
Operaciones Externas	34,2	13,3	12,0	15,7	25,3	24,2	19,7	17,0	7,2	4,1	14,4	28,0	62,0	Operaciones Externas
4) Impuesto Selectivo al Consumo (ISC)	7,4	4,4	0,5	3,5	0,1	8,7	0,6	20,3	4,1	0,5	0,8	20,2	24,0	4) Impuesto Selectivo al Consumo (ISC)
5) Otros Ingresos Tributarios	8,3	3,5	2,9	2,1	5,1	3,7	3,9	4,8	4,6	6,0	6,4	6,4	8,0	5) Otros Ingresos Tributarios
II. INGRESOS NO TRIBUTARIOS	3,9	2,3	3,1	0,3	0,1	0,1	0,1	1,7	2,6	1,2	0,9	1,2	1,9	II. INGRESOS NO TRIBUTARIOS
TOTAL INGRESOS (I+II)	122,7	95,2	82,4	73,5	102,7	71,9	57,8	87,4	67,6	63,5	90,6	143,3	183,2	TOTAL INGRESOS (I+II)

Fuente: SUNAT

Elaboración: BCRP - Sucursal Huancayo.



ANEXO 8

ICA: EJECUCIÓN DEL PRESUPUESTO DE GASTOS DEL GOBIERNO NACIONAL 1/
(Millones de soles)

	2019	2020												
	DIC	ENE	FEB	MAR	ABR	MAY	JUN	JUL	AGO	SET	OCT	NOV	DIC	
GASTOS NO FINANCIEROS	134,6	63,6	106,5	88,6	106,8	86,1	69,0	105,4	137,3	107,9	179,6	128,2	262,2	GASTOS NO FINANCIEROS
a. GASTOS CORRIENTES	112,2	56,5	63,7	83,0	103,5	85,0	56,9	97,2	120,5	64,1	166,1	110,0	159,0	a. GASTOS CORRIENTES
1. Personal y obligaciones sociales	33,3	25,8	23,6	23,5	23,2	25,1	22,6	29,3	23,8	23,7	23,2	25,7	31,5	1. Personal y obligaciones sociales
2. Pensiones y prestaciones sociales	44,9	20,4	21,0	20,2	19,0	18,2	18,4	40,3	17,9	19,1	20,1	18,9	56,7	2. Pensiones y prestaciones sociales
3. Bienes y servicios	25,2	9,8	13,1	10,4	11,4	10,0	12,0	11,5	18,2	16,0	35,4	16,3	27,2	3. Bienes y servicios
4. Donaciones y transferencias 2/	0,1	0,0	0,0	0,0	13,9	0,0	0,0	8,4	0,2	0,1	0,0	0,1	0,4	4. Donaciones y transferencias 2/
5. Otros gastos	8,6	0,5	6,0	28,9	35,9	31,7	3,9	7,7	60,4	5,2	87,5	49,1	43,1	5. Otros gastos
b. GASTOS DE CAPITAL	22,4	7,1	42,8	5,5	3,4	1,1	12,1	8,2	16,8	43,8	13,5	18,2	103,2	b. GASTOS DE CAPITAL
1. Adquisición de activos no financieros	22,4	7,1	42,8	5,5	3,4	1,1	12,1	8,2	6,3	37,0	15,0	18,2	102,2	1. Adquisición de activos no financieros
2. Donaciones y transferencias 2/	0,0	0,0	0,0	0,0	0,0	0,0	0,0	0,0	8,7	6,8	-1,4	0,0	0,0	2. Donaciones y transferencias 2/
3. Otros gastos de capital	0,0	0,0	0,0	0,0	0,0	0,0	0,0	0,0	1,8	0,0	0,0	0,0	1,0	3. Otros gastos de capital

1/ Información actualizada al 31 de diciembre de 2020

2/ Neto de transferencias intergubernamentales.

Fuente: MEF

Elaboración: BCRP - Sucursal Huancayo.

ANEXO 9

ICA: EJECUCIÓN DEL PRESUPUESTO DE GASTOS DEL GOBIERNO REGIONAL 1/
(Millones de soles)

	2019	2020												
	DIC	ENE	FEB	MAR	ABR	MAY	JUN	JUL	AGO	SET	OCT	NOV	DIC	
GASTOS NO FINANCIEROS	148,9	74,2	87,2	78,8	77,1	78,3	80,5	90,0	92,1	112,8	93,3	91,8	204,3	GASTOS NO FINANCIEROS
a. GASTOS CORRIENTES	121,9	72,8	80,9	75,5	75,5	75,9	78,2	86,5	81,3	92,1	85,1	83,1	176,5	a. GASTOS CORRIENTES
1. Personal y obligaciones sociales	73,0	56,3	51,5	52,0	55,0	54,0	53,7	59,7	55,5	54,3	57,1	58,2	94,7	1. Personal y obligaciones sociales
2. Pensiones y prestaciones sociales	10,9	10,3	8,0	7,8	8,0	7,8	7,8	10,0	8,2	8,0	8,2	8,2	12,7	2. Pensiones y prestaciones sociales
3. Bienes y servicios	28,2	6,2	10,2	15,2	12,4	14,0	16,7	16,7	17,5	19,0	17,2	16,7	53,3	3. Bienes y servicios
4. Donaciones y transferencias	0,0	0,0	0,0	0,0	0,0	0,0	0,0	0,0	0,0	0,1	0,0	0,0	0,2	4. Donaciones y transferencias
5. Otros gastos	9,7	0,1	11,2	0,4	0,0	0,0	0,1	0,1	0,1	10,7	2,6	0,1	15,6	5. Otros gastos
b. GASTOS DE CAPITAL	27,0	1,3	6,3	3,3	1,6	2,4	2,3	3,5	10,9	20,7	8,2	8,7	27,8	b. GASTOS DE CAPITAL
1. Adquisición de activos no financieros	27,0	1,3	6,3	3,3	1,6	2,4	2,3	3,5	10,9	20,7	8,2	8,7	27,8	1. Adquisición de activos no financieros
2. Donaciones y transferencias	0,0	0,0	0,0	0,0	0,0	0,0	0,0	0,0	0,0	0,0	0,0	0,0	0,0	2. Donaciones y transferencias
3. Otros gastos de capital	0,0	0,0	0,0	0,0	0,0	0,0	0,0	0,0	0,0	0,0	0,0	0,0	0,0	3. Otros gastos de capital

1/ Información actualizada al 31 de diciembre de 2020

Fuente: MEF

Elaboración: BCRP - Sucursal Huancayo.



ANEXO 10

ICA: EJECUCIÓN DEL PRESUPUESTO DE GASTOS DE LOS GOBIERNOS LOCALES 1/
(Millones de soles)

	2019	2020												
	DIC	ENE	FEB	MAR	ABR	MAY	JUN	JUL	AGO	SET	OCT	NOV	DIC	
GASTOS NO FINANCIEROS	68,8	36,7	36,2	39,7	21,1	12,8	29,6	25,7	50,3	64,6	51,0	64,6	155,8	GASTOS NO FINANCIEROS
a. GASTOS CORRIENTES	34,8	20,9	21,8	28,0	18,4	18,5	19,0	28,0	24,3	28,2	31,8	42,6	104,3	a. GASTOS CORRIENTES
1. Personal y obligaciones sociales	9,4	10,3	6,5	10,1	6,5	6,8	6,4	11,7	5,1	7,6	6,9	8,9	12,2	1. Personal y obligaciones sociales
2. Pensiones y prestaciones sociales	3,0	0,6	0,7	0,5	0,5	0,7	0,8	2,1	1,7	1,7	1,5	1,5	2,4	2. Pensiones y prestaciones sociales
3. Bienes y servicios	21,5	9,5	14,0	17,0	11,2	10,8	11,7	14,0	17,1	18,6	22,9	31,8	88,8	3. Bienes y servicios
4. Donaciones y transferencias	0,2	0,3	0,2	0,2	0,1	0,1	0,1	0,2	0,2	0,1	0,1	0,2	0,2	4. Donaciones y transferencias
5. Otros gastos	0,7	0,2	0,5	0,3	0,1	0,1	0,1	0,1	0,2	0,2	0,4	0,2	0,7	5. Otros gastos
b. GASTOS DE CAPITAL	34,0	15,8	14,3	11,7	2,7	-5,7	10,6	-2,4	26,0	36,3	19,3	22,0	51,4	b. GASTOS DE CAPITAL
1. Adquisición de activos no financieros	34,0	15,8	14,3	11,7	2,7	-5,7	10,6	-2,4	26,0	36,3	19,3	22,0	51,4	1. Adquisición de activos no financieros
2. Donaciones y transferencias	0,0	0,0	0,0	0,0	0,0	0,0	0,0	0,0	0,0	0,0	0,0	0,0	0,0	2. Donaciones y transferencias
3. Otros gastos de capital	0,0	0,0	0,0	0,0	0,0	0,0	0,0	0,0	0,0	0,0	0,0	0,0	0,0	3. Otros gastos de capital

1/ Información actualizada al 31 de diciembre de 2020

Fuente: MEF

Elaboración: BCRP - Sucursal Huancayo.

ANEXO 11

ICA: MOROSIDAD 1/
(En porcentajes)

	2019		2020											
	NOV	DIC	ENE	FEB	MAR	ABR	MAY	JUN	JUL	AGO	SET	OCT	NOV	
I. BANCA MÚLTIPLE	4,8	5,0	5,0	4,9	4,9	5,2	4,4	4,5	4,5	4,5	4,7	4,7	4,9	I. BANCA MÚLTIPLE
II. INST. NO BANCARIAS														II. INST. NO BANCARIAS
Empresas Financieras	5,3	4,2	4,3	4,1	3,9	4,2	4,3	4,6	4,7	5,9	7,2	7,9	9,4	Empresas Financieras
Cajas Municipales	4,6	4,3	4,6	4,6	4,5	4,7	4,7	5,5	4,8	4,5	4,3	4,0	3,7	Cajas Municipales
Cajas Rurales	3,7	4,5	4,8	3,8	3,7	3,6	3,7	3,9	4,0	4,7	5,8	4,2	4,7	Cajas Rurales
Edpymes	6,5	6,2	6,2	7,9	7,6	7,8	8,0	12,2	13,1	13,8	15,9	18,8	19,8	Edpymes
III. ENTIDADES ESTATALES														III. ENTIDADES ESTATALES
Banco de la Nación 2/	1,6	1,6	1,6	1,6	1,6	1,7	1,9	1,9	2,0	2,0	2,1	2,3	2,4	Banco de la Nación 2/
Agrobanco 3/	61,7	59,5	58,9	59,3	60,2	60,4	60,7	60,7	67,9	76,1	76,7	76,2	75,5	Agrobanco 3/
Total	4,8	4,8	4,9	4,8	4,7	5,0	4,5	4,7	4,6	4,6	4,9	4,8	5,0	Total

1/ Cifras preliminares.

2/ Sólo considera los créditos de consumo e hipotecario

3/ No considera los créditos a las demás empresas del sector.

Fuente: SBS y AFP

Elaboración: BCRP - Sucursal Huancayo.