

BANCO CENTRAL DE RESERVA DEL PERÚ
SUCURSAL HUANCAYO



PASCO: Síntesis de Actividad Económica
Mayo 2019¹

Departamento de Estudios Económicos

¹ En el presente informe participaron Francisco Callupe Casaño y Joel Jovani Turco Quinto.

ÍNDICE

Página

RESUMEN EJECUTIVO.....	3
I. ACTIVIDAD PRODUCTIVA.....	5
1. Actividad primaria.....	5
1.1 Sector agropecuario.....	5
1.2 Sector minería.....	7
2. Otros indicadores sectoriales.....	8
2.1 Sector construcción.....	8
2.2 Arribos a los establecimientos de hospedaje.....	8
II. SECTOR EXTERNO.....	9
1. Exportaciones.....	9
III. CRÉDITOS Y DEPÓSITOS.....	10
1. Créditos.....	10
2. Depósitos.....	12
IV. EJECUCIÓN DEL PRESUPUESTO PÚBLICO.....	13
1. Ejecución del Presupuesto Público de Gastos Corrientes.....	13
2. Ejecución del Presupuesto Público de Inversiones.....	13
V. ANEXOS.....	16



RESUMEN EJECUTIVO

Principales hechos de importancia

- En mayo, el **sector minero** creció en 17,8 por ciento interanual, explicado por la mayor producción de plomo, zinc y plata. Asimismo, la **producción agropecuaria** aumentó en 2,8 por ciento, influenciado por el incremento de las actividades agrícola (3,0 por ciento) y pecuaria (1,8 por ciento).
- En cuanto a los **otros indicadores de actividad económica**, destacó en mayo el incremento del crédito total (9,4 por ciento), crédito de consumo (10,0 por ciento), crédito hipotecario (12,1 por ciento), despachos de cemento (9,0 por ciento) e inversión pública (44,7 por ciento).

Actividad primaria

- El **sector agropecuario** creció en 2,8 por ciento interanual en mayo, sustentado en el incremento de las actividades agrícola (3,0 por ciento) y pecuaria (1,8 por ciento). Entre enero y mayo, aumentó en 4,3 por ciento respecto a similar periodo de 2018 ante los resultados positivos de los sub sectores agrícola (4,9 por ciento) y pecuario (1,4 por ciento).
- La **actividad minera** registró un resultado positivo por segundo mes consecutivo. En mayo, creció en 17,8 por ciento interanual, debido a la mayor producción de plomo (50,0 por ciento), zinc (25,1 por ciento) y plata (23,9 por ciento). Entre enero y mayo, aumentó ligeramente en 0,2 por ciento respecto a similar periodo de 2018, explicado por los incrementos en la producción de plomo (14,0 por ciento) y plata (8,0 por ciento), contrarrestado parcialmente por la reducción de la producción de cobre (-11,3 por ciento), zinc (-0,2 por ciento) y oro (-7,5 por ciento).

Otros indicadores de actividad económica

- Los **despachos de cemento** registraron un resultado positivo luego de reducirse en el mes previo. En mayo, se incrementaron en 9,0 por ciento interanual, sustentado por el mayor desempeño de la inversión privada y una recuperación de la inversión pública (44,7 por ciento). Entre enero y mayo, crecieron en 2,2 por ciento respecto a similar periodo de 2018, asociado al mayor desempeño de la inversión privada, principalmente por parte de las mineras Administradora Cerro, Compañía Minera Chungar y Pan American Silver Huarón.
- El **crédito directo total** en la región (S/ 777 millones) creció en 9,4 por ciento interanual, sobresaliendo los mayores montos otorgados por el Banco de la Nación, Banca Múltiple e instituciones no bancarias. Asimismo, crecieron los créditos a empresas (8,8 por ciento), de consumo (10,0 por ciento) e hipotecario (12,1 por ciento).
- La **inversión pública** del mes (S/ 37 millones) creció en 44,7 por ciento interanual, ante los mayores montos ejecutados en los gobiernos, Nacional (102,9 por ciento) y Regional (92,8 por ciento). Entre enero y mayo, acumuló una ejecución de S/ 86 millones, menor en 36,2 por ciento respecto a similar periodo de 2018, ante los menores desembolsos en todos niveles de gobierno.

CUADRO N° 1
PASCO: OTROS INDICADORES DE ACTIVIDAD ECONÓMICA
 (Variación % respecto a similar mes del año anterior)

	Dic.18	Ene.19	Feb.19	Mar.19	Abr.19	May.19
Despachos de cemento 1/	↓ -3,8	↓ -1,9	↑ 7,0	↑ 0,2	↓ -3,6	↑ 9,0
Arribos a los establecimientos de hospedaje	↑ 19,7	↑ 11,1	↑ 8,4	↑ 4,1		
Crédito total 2/	↑ 8,5	↑ 8,8	↑ 8,6	↑ 8,7	↑ 9,2	↑ 9,4
Crédito de consumo 2/	↑ 11,6	↑ 11,8	↑ 10,1	↑ 9,8	↑ 10,3	↑ 10,0
Crédito hipotecario 2/	↑ 12,4	↑ 16,4	↑ 15,0	↑ 14,2	↑ 10,4	↑ 12,1
Inversión pública 1/	↑ 30,8	↓ -86,1	↓ -55,7	↓ -49,0	↓ -51,1	↑ 44,7

1/ En términos reales.

2/ En términos nominales.

Fuentes: UNACEM, MINCETUR, SBS y MEF.

I. ACTIVIDAD PRODUCTIVA

1. Actividad primaria

1.1 Sector agropecuario

- La actividad agropecuaria creció en 2,8 por ciento interanual en mayo, sustentado en el incremento de las actividades agrícola (3,0 por ciento) y pecuaria (1,8 por ciento). Entre enero y mayo, aumentó en 4,3 por ciento respecto a similar periodo de 2018, ante los resultados positivos de los sub sectores agrícola (4,9 por ciento) y pecuario (1,4 por ciento).
- El sub sector agrícola creció en 3,0 por ciento interanual en el mes, explicado por la mayor oferta al mercado interno (34,6 por ciento), no obstante la reducción del dirigido al mercado externo y agroindustria (-41,9 por ciento); destacando en el primer caso, los incrementos de papa, maíz choclo, olluco, rocoto, zapallo, caigua, granadilla, palta y ají; y en el segundo, se redujo por la menor producción de café. En papa, se explicó por los mayores rendimientos en las zonas productoras de la provincia de Pasco, ante la presencia de lluvias normales en los primeros meses del año. Entre enero y mayo, el subsector aumentó en 4,9 por ciento, debido a la mayor producción para el mercado interno (8,1 por ciento), contrarrestado parcialmente por la menor producción para el mercado externo y agroindustria (-6,2 por ciento); destacando en el primer caso, los incrementos en papa, rocoto, maíz choclo, granadilla, olluco, caigua, zapallo, ají y alfalfa; y en el segundo, se redujo por café.

CUADRO N° 2
PASCO: SECTOR AGROPECUARIO 1/
(Miles de Toneladas)

Subsectores	Estructura Porcentual 2016 /2	Mayo			Enero - Mayo		
		2 018	2 019	Var. %	2 018	2 019	Var. %
AGRÍCOLA	79,4			3,0			4,9
Orientada al mercado interno 2/	61,5			34,6			8,1
Papa	18,2	26,7	42,8	60,3	105,9	114,3	8,0
Plátano	8,7	8,4	6,0	-28,3	40,6	30,7	-24,5
Yuca	5,6	7,7	5,8	-25,3	32,9	27,1	-17,7
Rocoto	10,2	2,9	3,7	26,2	12,1	17,8	47,5
Maíz Choclo	1,9	1,7	4,6	165,4	8,5	10,6	24,7
Granadilla	8,2	1,6	1,8	10,4	8,0	9,2	14,9
Zapallo	1,0	2,1	2,7	26,4	5,2	5,7	10,5
Olluco	1,0	2,6	3,8	42,8	2,6	3,8	42,8
Orientada al mercado externo y agroindustria 2/	17,9			-41,9			-6,2
Café	13,3	3,8	2,0	-47,4	5,1	3,8	-25,4
Maíz A. Duro	1,2	0,1	0,1	50,9	3,0	3,5	17,2
Cacao	1,9	0,4	0,4	6,4	1,2	2,0	62,0
PECUARIO	20,6			1,8			1,4
Carne de vacuno 3/	6,5	0,3	0,3	0,2	1,3	1,3	2,3
Carne de ave 3/	1,3	0,1	0,1	-3,1	0,2	0,2	-0,9
Carne de ovino 3/	3,1	0,2	0,2	0,6	0,5	0,5	0,3
Leche	5,8	2,6	2,8	6,5	12,9	13,4	4,2
SECTOR AGROPECUARIO	100,0			2,8			4,3

1/ Cifras preliminares.

2/ Estimado a precios de 2007.

3/ Peso neto.

Fuente: MINAGRI.

Elaboración: BCRP - Sucursal Huancayo. Departamento de Estudios Económicos.



- La producción pecuaria creció en 1,8 por ciento interanual en el mes, debido a la mayor producción de leche, huevo y carnes de vacuno y ovino. Entre enero y mayo, se incrementó en 1,4 por ciento, influenciado por la mayor oferta de leche, huevo, además de carnes de ovino y vacuno. La mayor producción de leche y, carnes de vacuno y porcino, se concentran en la provincia de Oxapampa por ostentar un clima adecuado y disponibilidad de pastos, mientras que la oferta de lana y, carnes de ovino y alpaca, provienen de las provincias de Pasco y Daniel Alcides Carrión.
- En cuanto al avance de las siembras, correspondiente a la actual campaña agrícola (2018-2019), se instalaron 29 502 hectáreas, menor en 8 241 hectáreas (-21,8 por ciento) respecto a su similar de la campaña anterior (2017-2018), debido a menores instalaciones de cultivos transitorios (1 172 hectáreas o 4,5 por ciento menos) y permanentes (7 069 hectáreas o 61,4 por ciento menos); destacando en el primero, las reducciones de papa, yuca, arroz cáscara, olluco y oca; y en el segundo, por las menores siembras de plátano, granadilla, pasto braquearia y cacao.

CUADRO N° 3
PASCO: SUPERFICIE SEMBRADA 1/
 (Hectáreas)

	Campaña Agrícola 2/		Variación	
	2017-2018	2018-2019	Absoluta	Porcentual
Cultivos Transitorios	26 225	25 053	-1 172	-4,5
Papa	9 097	8 595	-502	-5,5
Yuca	4 560	3 744	-816	-17,9
Maíz A. Duro	3 346	3 456	110	3,3
Maíz Amiláceo	1 502	1 635	133	8,9
Arroz Cáscara	1 370	1 329	-41	-3,0
Maíz Choclo	745	826	81	10,9
Olluco	802	714	-88	-11,0
Arveja Grano Verde	563	708	145	25,8
Oca	649	613	-36	-5,5
Frijol Grano Seco	603	543	-60	-10,0
Otros	2 988	2 890	-98	-3,3
Cultivos Permanentes	11 518	4 450	-7 069	-61,4
Plátano	2 631	1 717	-914	-34,7
Rocoto	819	1 045	226	27,6
Granadilla	864	708	-156	-18,1
Pasto Braquearia	3 470	445	-3 025	-87,2
Cacao	743	245	-498	-67,0
Otros	2 991	290	-2 702	-90,3
TOTAL	37 743	29 502	-8 241	-21,8

1/ Cifras preliminares.

2/ De agosto a mayo.

Fuente: Dirección Regional de Agricultura - Pasco.

Elaboración: BCRP - Sucursal Huancayo. Departamento de Estudios Económicos.

1.2 Sector minería

- La producción minera registró un resultado positivo por segundo mes consecutivo. En mayo, creció en 17,8 por ciento interanual, debido a la mayor producción de plomo (50,0 por ciento) en las mineras Atacocha, Milpo Andina, Compañía Chungar y El Brocal; zinc (25,1 por ciento) en Atacocha, Milpo Andina, Compañía Chungar, Administradora Cerro, Pan American Silver y El Brocal; y plata (23,9 por ciento) en Atacocha, Milpo Andina, Pan American Silver y El Brocal. El resultado del mes se contrarrestó parcialmente por la menor producción de cobre (-10,0 por ciento) y oro (-9,8 por ciento).
- Entre enero y mayo, aumentó ligeramente en 0,2 por ciento respecto a similar periodo de 2018, explicado por los incrementos en la producción de plomo (14,0 por ciento) y plata (8,0 por ciento), contrarrestado parcialmente por la reducción de la producción de cobre (-11,3 por ciento), zinc (-0,2 por ciento) y oro (-7,5 por ciento). Los crecimientos en plomo se registraron en las mineras Milpo Andina y El Brocal; y en plata, en Milpo Andina, Pan American Silver, Óxidos de Pasco y El Brocal.
- Entre enero y mayo, a precios de 2007, la producción de zinc significó el 42 por ciento del VBP minero, seguido por cobre (21 por ciento), plata (19 por ciento), plomo (14 por ciento) y oro (3 por ciento).

CUADRO N° 4
PASCO: SECTOR MINERÍA 1/
(Variación % real respecto a similar periodo del año anterior)

	Estructura Porcentual 2016 2/	Mayo			Enero - Mayo		
		2 018	2 019	Var. %	2 018	2 019	Var. %
Cobre (TMF)	25,1	4 446	4 003	-10,0	22 481	19 933	-11,3
Plomo (TMF)	11,4	6 747	10 118	50,0	36 985	42 165	14,0
Zinc (TMF)	43,3	17 153	21 466	25,1	100 582	100 413	-0,2
Oro (Grs.f)	2,0	167 023	150 674	-9,8	783 798	724 770	-7,5
Plata (Kg.f)	18,2	49 525	61 372	23,9	241 831	261 080	8,0
TOTAL 1/				17,8			0,2

1/ Cifras preliminares.

2/ Estimado a precios de 2007.

Fuente: MINEM.

Elaboración: BCRP - Sucursal Huancayo. Departamento de Estudios Económicos.

GRÁFICO N° 1
PASCO: CRECIMIENTO DE LA PRODUCCIÓN MINERA
(Variación % real respecto a similar mes del año anterior)

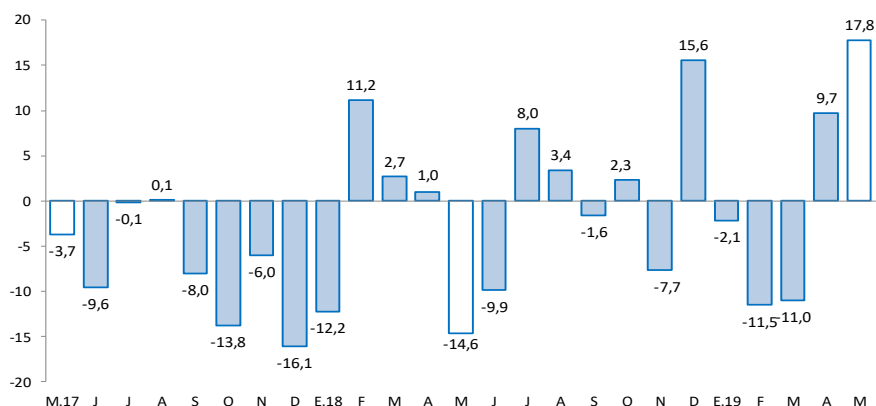

Fuente: MINEM.

Elaboración: BCRP - Sucursal Huancayo. Departamento de Estudios Económicos.

2. Otros indicadores sectoriales

2.1 Sector construcción

- Los despachos de cemento registraron un resultado positivo luego de reducirse en el mes previo. En mayo, se incrementaron en 9,0 por ciento interanual, explicado principalmente por el mayor desempeño de la inversión privada y una recuperación de la inversión pública (44,7 por ciento).
- Entre enero y mayo, los despachos de cemento crecieron en 2,2 por ciento respecto a similar periodo de 2018, asociado al mayor desempeño de la inversión privada, principalmente por parte de las mineras Administradora Cerro, Compañía Minera Chungar y Pan American Silver Huarón.

GRÁFICO N° 2
PASCO: CRECIMIENTO DE LOS DESPACHOS DE CEMENTO
(Variación % real respecto a similar mes del año anterior)

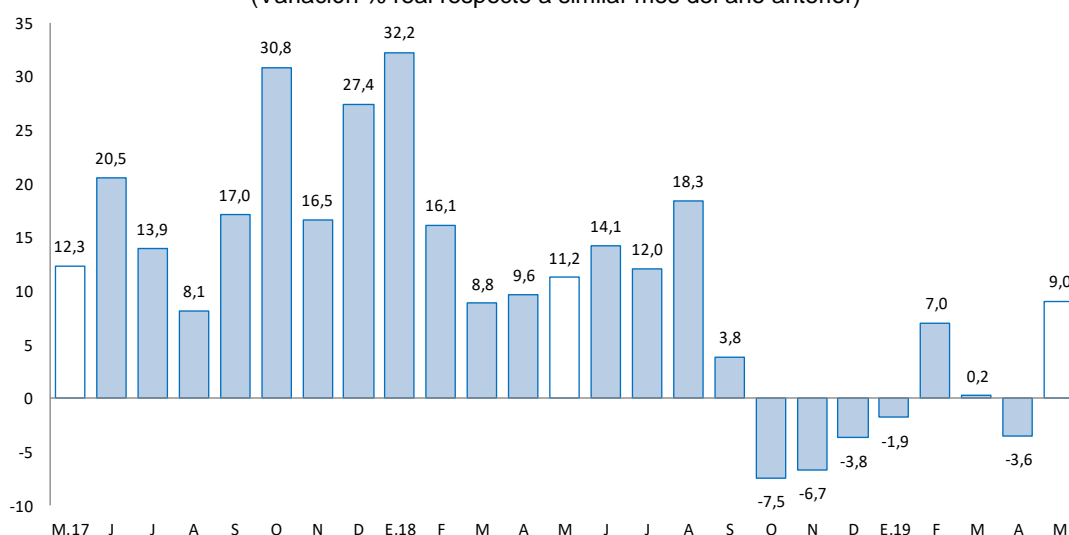

Fuente: UNACEM.

Elaboración: BCRP - Sucursal Huancayo. Departamento de Estudios Económicos.

2.2 Arribos a los establecimientos de hospedaje

- En marzo, el número de arribos a los establecimientos de hospedaje (28 miles) creció en 4,1 por ciento interanual, explicado por la mayor afluencia de visitantes nacionales (4,6 por ciento), contrarrestado parcialmente por los menores arribos de visitantes extranjeros (-49,8 por ciento). Entre enero y marzo, aumentó en 7,5 por ciento respecto de similar periodo de 2018, explicado por los mayores arribos de visitantes nacionales (7,7 por ciento) y extranjeros (23,0 por ciento). El departamento cuenta con importantes atractivos turísticos ubicados en la zona ceja de selva y selva (provincia de Oxapampa), así como en la localidad de Huayllay, provincia de Pasco, en la que se encuentra los atractivos turísticos del Bosque de Piedras y los Baños Termales de Calera.
- Entre enero y marzo, el 99,5 por ciento fueron nacionales, de los cuales el 46 por ciento procedió del propio departamento, seguido de Lima Metropolitana (17 por ciento), Junín (12 por ciento), Lima provincias (8 por ciento) y Huánuco (6 por ciento). Asimismo, del total de visitantes extranjeros, el 23 por ciento procedió de Venezuela, seguido de Estados Unidos (9 por ciento), China (9 por ciento), Costa Rica (8 por ciento), Holanda (6 por ciento) y Alemania (5 por ciento), entre los principales.

GRÁFICO N° 3
PASCO: CRECIMIENTO DE ARRIBOS A ESTABLECIMIENTOS DE HOSPEDAJE
(Variación %)

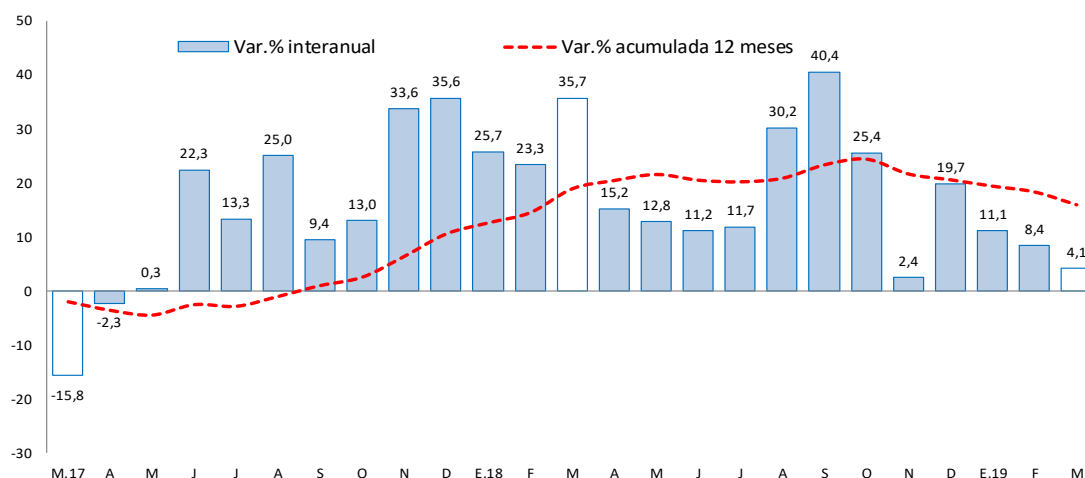

Fuente: MINCETUR.

Elaboración: BCRP - Sucursal Huancayo. Departamento de Estudios Económicos.

II. SECTOR EXTERNO

1. Exportaciones

- Las exportaciones de Pasco totalizaron US\$ 7 millones en mayo, menor en US\$ 3 millones (-21,8 por ciento) respecto a similar mes de 2018, sustentado en las reducciones de envíos de productos tradicionales en US\$ 5 millones (-90,5 por ciento), contrarrestado parcialmente por el incremento en productos no tradicionales en US\$ 2 millones (54,5 por ciento). Las reducciones de envíos de productos **tradicionales** se explicaron por el decrecimiento de la oferta de concentrados mineros de cobre, plomo y oro, además de menor oferta de café; mientras que, el incremento de los productos **no tradicionales** se relacionó a los mayores envíos de trucha congelada y refrigerada, y de productos sidero-metalúrgicos.

CUADRO N° 5
PASCO: EXPORTACIONES POR GRUPO DE PRODUCTOS 1/
(Valor FOB en millones de US\$)

	Estructura % 2 017	Mayo				Enero - Mayo		
		2 018	2 019	Var. %		2 018	2 019	Var. %
Productos Tradicionales	89,7	5	0	-90,5		76	17	-77,5
Agrícolas	4,2	2	0	-72,5		3	2	-40,2
Mineros	85,5	3	0	-100,0		72	15	-79,1
Productos No Tradicionales	10,3	5	7	54,5		19	26	39,3
Agropecuarios	0,0	0	0	-		0	0	706,5
Pesqueros	0,0	0	2	-		0	6	-
Textil	0,0	0	0	-		0	0	-
Maderas y papeles, y sus manuf.	0,0	0	0	-		0	0	-
Químicos	0,0	0	0	-		0	0	-
Minerales no metálicos	0,0	0	0	-		0	0	-
Sidero-Metalúrgico y joyerías	10,2	5	5	8,7		19	20	4,4
Metal-Mecánicos	0,1	0	0	-		0	0	-
Resto de otros no tradicionales	0,0	0	0	-		0	0	-
Total Exportaciones	100	10	7	-21,8		95	43	-54,1

1/ Cifras Preliminares.

Fuente: SUNAT.

Elaboración: BCRP - Sucursal Huancayo. Departamento de Estudios Económicos.

- Entre enero y mayo, las ventas totalizaron US\$ 43 millones, menor en US\$ 52 millones (-54,1 por ciento) respecto de similar periodo de 2018, explicado por las reducciones de envíos de productos tradicionales en US\$ 59 millones (-77,5 por ciento), no obstante el incremento de no tradicionales en US\$ 7 millones (39,3 por ciento). Con relación a la reducción de los **tradicionales** que significaron el 39 por ciento del total, se explicó por la menor oferta de productos mineros (-79,1 por ciento), principalmente de cobre y zinc. Respecto a los **no tradicionales**, el incremento se relacionó a mayores envíos de trucha congelada y refrigerada, además de productos sidero-metalúrgicos.
- Entre enero y mayo, los principales destinos de exportación fueron China (20 por ciento), Corea del Sur (9 por ciento), Estados Unidos (8 por ciento), Italia (6 por ciento) y Japón (2 por ciento). Por productos, los mayores envíos se registraron en concentrados de oro (16 por ciento), plomo (11 por ciento) y cobre (7 por ciento), además de plata en bruto aleada (46 por ciento), trucha (14 por ciento) y café (2 por ciento).

III. CRÉDITOS Y DEPÓSITOS

1. Créditos

- Los créditos en Pasco, al término de mayo, registraron un incremento de 9,4 por ciento comparado a igual mes de 2018, y en 1,3 por ciento respecto al mes anterior. El incremento interanual se explicó por mayores montos otorgados a empresas (8,8 por ciento), consumo (10,0 por ciento) e hipotecario (12,1 por ciento); en empresas, sustentado por los mayores créditos de las Cajas Municipales y Financieras a las micro y pequeñas empresas de los sectores comercio y servicio; en consumo, por los mayores créditos del Banco de la Nación; y en créditos hipotecarios, asociado a una mayor demanda en las Cajas Municipales y la Banca Múltiple. Respecto al mes previo, aumentó en 1,3 por ciento, debido a mayores créditos de consumo (0,9 por ciento), hipotecario (2,4 por ciento) y a empresas (1,4 por ciento).

CUADRO Nº 6
PASCO: CRÉDITO DIRECTO
(Saldos en millones de soles)

	Saldos en millones de soles		Tasas de crecimiento (%)	
	abr-19	may-19	Mes	12 Meses
Banco de la Nación 1/	44	44	-0,2	5,0
Agrobanco 2/	21	20	-2,6	-42,3
Banca Múltiple	347	351	1,1	7,3
Instituciones No Bancarias	356	362	1,9	18,2
Financieras	108	109	1,0	10,6
Cajas Municipales	233	238	2,3	19,1
Cajas Rurales	15	15	1,1	91,2
Edpymes	0	0	-	-
Total	767	777	1,3	9,4
Empresas	430	436	1,4	8,8
Personas	337	341	1,2	10,3
Consumo	284	286	0,9	10,0
Hipotecario	54	55	2,4	12,1
En MN	730	742	1,7	12,1
En ME	37	35	-5,7	-26,8

1/ Considera sólo los créditos de consumo e hipotecario.

2/ No considera los créditos a las demás empresas del sistema financiero.

Fuente: SBS y AFP.

Elaboración: BCRP - Sucursal Huancayo. Departamento de Estudios Económicos.

- Por **tipo de moneda**, los créditos estuvieron conformados en un 95,5 por ciento por moneda nacional, los que interanualmente crecieron en 12,1 por ciento, debido a mayores montos otorgados para empresas y consumo. En moneda extranjera (que representó el 4,5 por ciento restante), interanualmente registró una reducción de 26,8 por ciento, influenciado por los menores créditos a empresas en esta moneda.

GRÁFICO Nº 4
PASCO: CRECIMIENTO DEL CRÉDITO DIRECTO
(Variación % respecto a similar mes del año anterior)

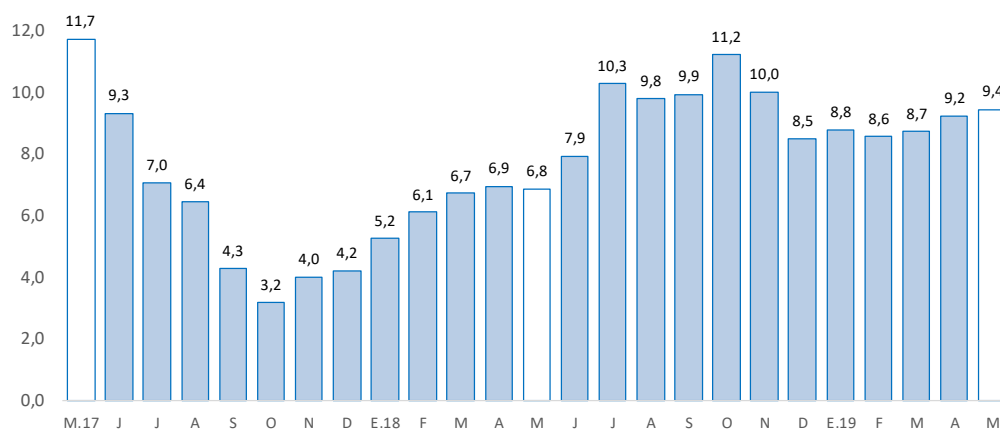

Fuente: SBS y AFP.

Elaboración: BCRP - Sucursal Huancayo. Departamento de Estudios Económicos.

- La **cartera morosa** al mes de abril alcanzó 7,4 por ciento, mayor en 0,4 de punto porcentual respecto a similar mes de 2018. Los mayores ratios se registraron en Agrobanco (69,7 por ciento), Cajas Rurales (13,4 por ciento), Banca Múltiple (7,8 por ciento), Cajas Municipales (3,7 por ciento), Financieras (3,1 por ciento) y Banco de la Nación (1,8 por ciento).

GRÁFICO Nº 5
PASCO: TASA DE MOROSIDAD 1/ 2/
(En porcentaje)

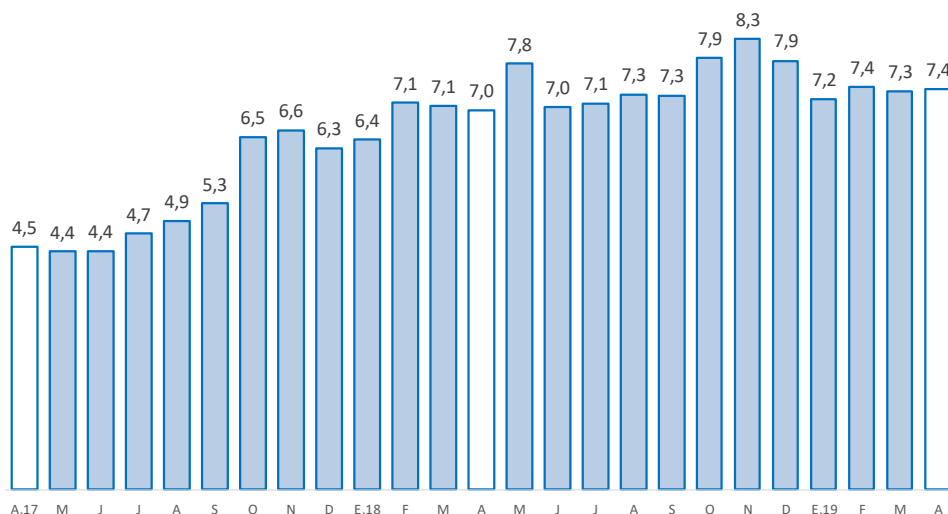

1/ Morosidad = (créditos vencidos + créditos en cobranza judicial) / colocaciones brutas.

2/ Preliminar.

Fuente: SBS y AFP.

Elaboración: BCRP - Sucursal Huancayo. Departamento de Estudios Económicos.

2. Depósitos

- En cuanto a los depósitos, aumentaron en 5,2 por ciento respecto de similar mes de 2018, y en 0,4 por ciento comparado al mes previo. El incremento interanual se debió a los mayores montos en depósitos en ahorro (7,5 por ciento) y a plazo (14,7 por ciento), no obstante la reducción en depósitos a la vista (-7,8 por ciento); destacando en depósitos en ahorro, por la Banca Múltiple; mientras que, a plazo, por las Cajas Municipales. Respecto al mes previo, se asoció a mayores depósitos a plazo (14,7 por ciento). Según composición, los depósitos en ahorro concentraron el 45,2 por ciento del total, seguido por los depósitos a plazo (30,4 por ciento) y a la vista (24,5 por ciento).

CUADRO Nº 7
PASCO: DEPÓSITOS
(SalDOS en millones de soles)

	SalDOS en millones de soles		Tasas de crecimiento (%)	
	abr-19	may-19	Mes	12 Meses
Banco de la Nación	181	178	-1,9	-1,6
Banca Múltiple	302	303	0,0	4,7
Instituciones No Bancarias	135	141	4,2	16,8
Financieras	19	19	1,3	11,2
Cajas Municipales	115	121	4,6	17,2
Cajas Rurales	1	1	4,9	-
TOTAL	619	621	0,4	5,2
Vista	154	152	-1,4	-7,8
Ahorro	289	280	-2,8	7,5
A plazo	176	189	7,2	14,7
En MN	542	553	1,9	8,6
En ME	76	68	-10,6	-16,0

Fuente: SBS y AFP.

Elaboración: BCRP - Sucursal Huancayo. Departamento de Estudios Económicos.

GRÁFICO Nº 6
PASCO: CRECIMIENTO DE LOS DEPÓSITOS
(Variación % respecto a similar mes del año anterior)

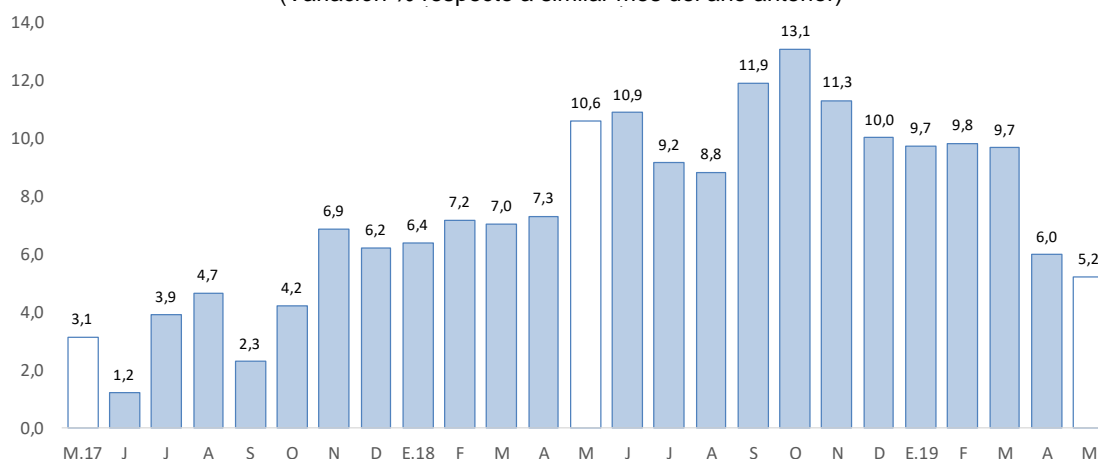

Fuente: SBS y AFP.

Elaboración: BCRP - Sucursal Huancayo. Departamento de Estudios Económicos.

- Por **institución financiera**, destacó la Banca Múltiple con una participación de 48,7 por ciento de los depósitos; seguido del Banco de la Nación (28,6 por ciento) y las empresas no bancarias (22,7 por ciento).
- Por **tipo de moneda**, los depósitos en moneda nacional, que conformaron un 89,0 por ciento de participación, registraron un crecimiento de 8,6 por ciento interanual; asimismo, en moneda extranjera, con un 11,0 por ciento de participación, disminuyó en 16,0 por ciento.

IV. EJECUCIÓN DEL PRESUPUESTO PÚBLICO

1. Ejecución del Presupuesto Público de Gastos Corrientes

- La ejecución presupuestal del gasto corriente no financiero del mes (S/ 78 millones), neto de transferencias intergubernamentales, creció en 6,8 por ciento interanual, influenciado por el Gobierno Nacional (34,6 por ciento) y los municipios (17,4 por ciento); en el primer caso, debido a mayores transferencias, remuneraciones, y compras de bienes y servicios; y en el segundo, por compras de bienes y servicios. El resultado del mes se contrarrestó parcialmente por la reducción de devengados en el Gobierno Regional (-15,0 por ciento), explicado por menores remuneraciones, transferencias, y compras de bienes y servicios.
- Entre enero y mayo, sumó S/ 332 millones, registrando un crecimiento de 2,1 por ciento respecto a similar periodo de 2018, ante el mayor monto devengado en el Gobierno Nacional (15,4 por ciento), no obstante los menores gastos en el Gobierno Regional (-7,6 por ciento) y las municipalidades (-2,4 por ciento). En el Gobierno Nacional, explicado por el incremento de transferencias; en el Gobierno Regional, por menores gastos en remuneraciones, y compras de bienes y servicios; mientras que, en los municipios, por menores remuneraciones.

CUADRO Nº 8
PASCO: EJECUCIÓN DEL PRESUPUESTO PÚBLICO DE GASTOS CORRIENTES 1/ 2/
(Millones de soles)

	Mayo			Enero - Mayo		
	2 018	2 019	Var.% real	2 018	2 019	Var.% real
Gobierno Nacional	24	33	34,6	125	147	15,4
Gobierno Regional	36	31	-15,0	152	144	-7,6
Gobiernos locales	11	13	17,4	41	41	-2,4
Total	71	78	6,8	317	332	2,1

1/ Información actualizada al 31 de mayo de 2019.

2/ Neto de transferencias intergubernamentales. Comprende pensiones y otros gastos corrientes.

Fuente: MEF.

Elaboración: BCRP - Sucursal Huancayo. Departamento de Estudios Económicos.

2. Ejecución del Presupuesto Público de Inversiones

- La inversión pública en Pasco, correspondiente a los tres niveles de gobierno, sumó S/ 37 millones en el mes, mayor en S/ 12 millones (44,7 por ciento) comparado a similar mes de 2018, ante los incrementos en los gobiernos, Nacional (102,9 por ciento) y Regional (92,8 por ciento); en el primer caso, por la mayor inversión en el sector transporte; mientras que, en el segundo, por los rubros de transporte y salud. El resultado de mes se contrarrestó parcialmente por los menores devengados en los municipios (-33,3 por ciento), ante la reducción de inversiones en el rubro de educación.
- Entre enero y mayo, la inversión pública acumuló una ejecución de S/ 86 millones, menor en 36,2 por ciento respecto a similar periodo de 2018, ante los menores desembolsos en todos niveles de gobierno. En el Gobierno Nacional (-24,3 por ciento), debido a las menores inversiones en

seguridad y transporte; en el Gobierno Regional (-45,2 por ciento), por transporte y saneamiento; mientras que en los municipios (-21,1 por ciento), influenciado por los menores devengados en los rubros de educación y agropecuario, principalmente.

- Respecto al avance de la inversión pública, lo ejecutado entre enero y mayo representó en la región el 13,0 por ciento de su Presupuesto Institucional Modificado (PIM) que sumó S/ 667 millones. El Gobierno Regional registró un avance de 20,0 por ciento, seguido de los municipios (10,9 por ciento) y el Gobierno Nacional (7,7 por ciento).

CUADRO Nº 9
PASCO: EJECUCIÓN DEL PRESUPUESTO PÚBLICO DE INVERSIONES 1/ 2/
(Millones de soles)

	Mayo			Enero - Mayo		
	2 018	2 019	Var.% real	2 018	2 019	Var.% real
Gobierno Nacional	4	9	102,9	21	16	-24,3
Gobierno Regional	11	21	92,8	80	45	-45,2
Gobiernos locales	10	7	-33,3	31	25	-21,1
Total	25	37	44,7	132	86	-36,2

1/ Información actualizada al 31 de mayo de 2019.

2/ Comprende la adquisición de activos no financieros

Fuente: MEF.

Elaboración: BCRP - Sucursal Huancayo. Departamento de Estudios Económicos.

GRÁFICO Nº 7
PASCO: CRECIMIENTO DE LA EJECUCIÓN DEL PRESUPUESTO PÚBLICO DE INVERSIONES
(Variación % real)

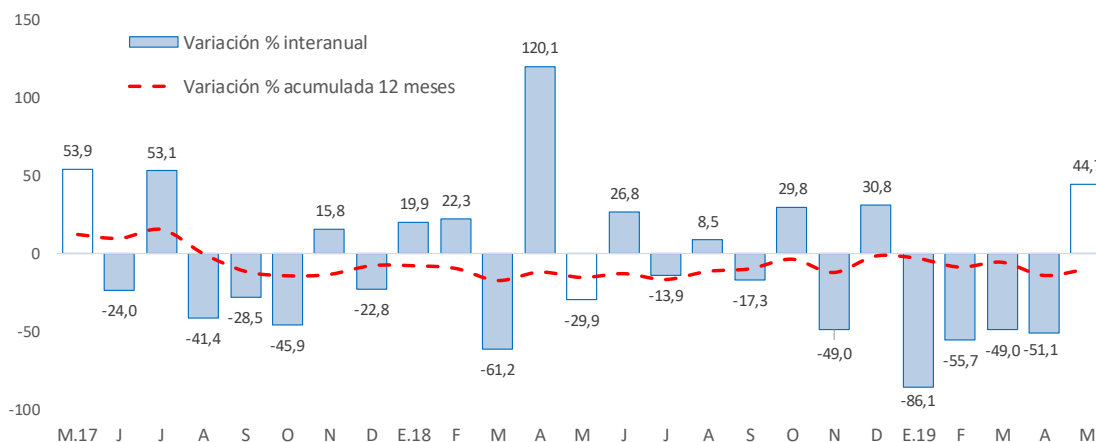

Fuente: MEF.

Elaboración: BCRP - Sucursal Huancayo. Departamento de Estudios Económicos.

- Entre los principales proyectos que se ejecutaron entre enero y mayo, destacaron en el Gobierno Nacional el “Mejoramiento de la Carretera Oyón - Ambo” con un gasto de S/ 9 millones; “Mejoramiento de los servicios turísticos públicos de la ruta del café: Chanchamayo - Villa Rica” con un gasto devengado de S/ 3 millones; y “Rehabilitación y mejoramiento de la Carretera Puerto Bermúdez - San Alejandro” con un gasto devengado de S/ 1 millón.
- En el Gobierno Regional, sobresalieron los proyectos de “Mejoramiento del Centro de Salud Fredy Vallejo Oré, distrito de Yanahuanca, provincia de Daniel Alcides Carrión” con un gasto de S/ 20 millones; “Mejoramiento del servicio administrativo de la sede central del Gobierno Regional de

Pasco” con un gasto devengado de S/ 4 millones; y “Construcción camino vecinal Tomaconga - Sunec” con un gasto de S/ 3 millones.

- Por su parte, en los gobiernos locales, los mayores desembolsos se registraron en el “Mejoramiento y ampliación del servicio de limpieza pública del distrito de Villa Rica, provincia de Oxapampa” con un gasto de S/ 3 millones; “Mejoramiento del servicio de transitabilidad vehicular y peatonal del Jirón Loechle, distrito de Oxapampa, provincia de Oxapampa” con un gasto de S/ 2 millones; y “Creación del servicio de transitabilidad vehicular y peatonal sobre río Mazuhuazo en el centro poblado de puerto Mayro, distrito de Palcazú, provincia de Oxapampa” con un gasto de S/ 755 miles.

V. ANEXOS



ANEXO 1

PASCO: PRODUCCIÓN AGROPECUARIA 1/
(En toneladas métricas)

CULTIVOS	2 018								2 019					CULTIVOS
	MAY	JUN	JUL	AGO	SET	OCT	NOV	DIC	ENE	FEB	MAR	ABR	MAY	
AGRICOLA														AGRICOLA
CONSUMO INTERNO														CONSUMO INTERNO
Aji	217	215	156	154	290	276	252	550	321	316	454	339	322	Aji
Alfalfa	306	305	413	372	296	260	235	244	269	258	261	288	284	Alfalfa
Arroz Cáscara	15	46	367	122	0	0	0	113	415	456	192	161	64	Arroz Cáscara
Arveja Grano Seco	57	25	4	0	0	0	0	0	0	0	0	0	43	Arveja Grano Seco
Arveja Grano Verde	88	902	564	285	0	0	0	0	0	50	128	76	3	Arveja Grano Verde
Caigua	331	273	248	270	287	383	501	759	379	389	589	530	519	Caigua
Cebada Grano	0	0	249	12	0	0	0	0	0	0	0	0	0	Cebada Grano
Frijol Grano Seco	41	97	149	293	134	68	64	115	107	45	0	16	42	Frijol Grano Seco
Granadilla	1 620	1 356	1 549	1 812	1 849	1 798	1 647	1 781	1 790	1 852	1 829	1 900	1 789	Granadilla
Haba Grano Seco	249	321	333	0	0	0	0	0	0	0	0	0	193	Haba Grano Seco
Haba Grano Verde	201	0	0	0	0	0	0	0	107	466	375	176	39	Haba Grano Verde
Limón	0	113	0	0	0	0	0	0	0	0	0	0	0	Limón
Maíz Amiláceo	30	848	1 137	116	0	0	0	0	0	0	0	0	74	Maíz Amiláceo
Maíz Choclo	1 727	888	202	310	45	0	0	155	89	865	2 415	2 692	4 584	Maíz Choclo
Mandarina	39	64	44	15	14	0	0	0	0	0	13	30	48	Mandarina
Naranja	205	197	75	26	0	0	0	0	0	0	0	93	202	Naranja
Olluco	2 627	6 545	608	0	0	0	0	0	0	0	0	0	3 751	Olluco
Palta	106	65	43	30	30	57	42	42	260	486	817	319	264	Palta
Papa	26 719	45 378	8 098	177	3 634	0	70	1 577	6 536	12 736	26 228	25 990	42 824	Papa
Papaya	283	259	270	234	255	330	242	296	163	243	302	265	344	Papaya
Piña	47	62	173	145	147	182	110	66	20	22	25	28	40	Piña
Plátano	8 399	8 434	8 728	8 415	8 115	4 284	5 762	6 420	6 702	5 926	5 894	6 122	6 026	Plátano
Rocoto	2 921	2 712	3 143	2 907	3 249	3 123	3 259	3 591	3 175	3 726	3 567	3 650	3 686	Rocoto
Trigo	0	0	279	35	0	0	0	0	0	0	0	0	0	Trigo
Yuca	7 730	7 537	7 694	7 478	8 476	8 662	5 221	7 137	5 219	5 079	5 448	5 554	5 775	Yuca
Zapallo	2 130	2 062	1 458	1 158	931	943	623	573	877	610	404	1 111	2 692	Zapallo
Otros Cons. Interno	2 160	4 249	1 046	0	0	0	0	6	21	21	13	169	2 833	Otros Cons. Interno
INDUSTRIAL Y/O EXP.														INDUSTRIAL Y/O EXP.
Cacao	392	536	449	367	301	361	339	305	372	463	326	404	417	Cacao
Café	3 774	5 297	1 894	1 268	319	0	0	0	0	0	541	1 266	1 985	Café
Maíz A. Duro	74	206	480	1 034	925	39	134	658	1 170	1 238	604	380	111	Maíz A. Duro
Otros Industrial y/o Exp.	0	3	733	1 251	967	838	167	0	60	0	30	30	30	Otros Industrial y/o Exp.
PECUARIO														PECUARIO
CARNE 2/														CARNE 2/
Carne Ave	52	41	76	57	61	58	92	41	30	21	24	94	50	Carne Ave
Carne Ovíno	151	165	153	132	84	76	95	121	61	70	88	122	152	Carne Ovíno
Carne Porcino	136	159	160	138	109	89	78	105	62	78	98	127	134	Carne Porcino
Carne Vacuno	347	421	418	349	202	206	279	374	188	194	264	305	348	Carne Vacuno
Carne Caprino	1	2	1	1	1	1	1	2	1	1	1	1	1	Carne Caprino
Carne Alpaca	37	41	44	32	20	22	29	36	18	20	31	32	35	Carne Alpaca
Carne Llama	13	15	14	11	7	7	9	13	6	6	7	11	12	Carne Llama
Huevo	14	15	16	17	17	16	15	19	14	13	14	13	15	Huevo
Leche	2 649	2 598	2 543	2 603	2 508	2 666	2 738	2 708	2 259	2 734	2 810	2 787	2 820	Leche
Lana	0	0	0	0	0	0	0	0	362	236	61	0	0	Lana
FIBRA														FIBRA
Fibra de Alpaca	0	0	0	0	0	34	96	46	0	0	0	0	0	Fibra de Alpaca
Fibra de Llama	0	0	0	0	0	6	6	5	0	0	0	0	0	Fibra de Llama

1/ Cifras preliminares.

2/ Peso Neto, no de animales en pie.

Fuente: MINAGRI

Elaboración: BCRP - Sucursal Huancayo. Departamento de Estudios Económicos.



ANEXO 2

PASCO: PRODUCCIÓN MINERA METÁLICA 1/ (Contenido fino)

Producción Metálica Concentración	2 018								2 019					Producción Metálica Concentración
	MAY	JUN	JUL	AGO	SET	OCT	NOV	DIC	ENE	FEB	MAR	ABR	MAY	
COBRE (TMF)	4 446	5 135	5 665	4 831	5 317	4 783	4 570	6 235	4 000	4 010	3 841	4 079	4 003	COBRE (TMF)
PLATA (Kg.f)	49 525	46 689	57 610	60 314	54 233	52 364	52 635	60 048	49 731	40 767	48 537	60 673	61 372	PLATA (Kg.f)
ZINC (TMF)	17 153	15 550	19 090	20 049	19 509	20 889	18 859	21 065	18 760	17 945	19 829	22 412	21 466	ZINC (TMF)
PLOMO (TMF)	6 747	6 676	8 612	9 154	7 087	7 022	7 119	9 986	8 059	6 318	7 981	9 689	10 118	PLOMO (TMF)
ORO (Grs.f)	167 023	173 045	136 780	149 773	123 829	122 364	125 000	147 467	131 782	131 640	164 342	146 331	150 674	ORO (Grs.f)

1/ Cifras preliminares.

Fuente: MINEM.

Elaboración: BCRP - Sucursal Huancayo. Departamento de Estudios Económicos.

ANEXO 3

PASCO: EXPORTACIONES FOB POR TIPO DE PRODUCTOS 1/
(Millones US\$)

TIPO	2 018								2 019					TIPO
	MAY	JUN	JUL	AGO	SET	OCT	NOV	DIC	ENE	FEB	MAR	ABR	MAY	
Productos Tradicionales	5	42	19	6	4	4	3	13	4	3	1	9	0	Productos Tradicionales
Agrícolas	2	1	0	1	1	1	1	0	1	0	0	0	0	Agrícolas
Mineros	3	41	18	6	3	4	2	12	3	3	1	8	0	Mineros
Productos No Tradicionales	5	5	1	1	7	5	5	6	4	1	9	6	7	Productos No Tradicionales
Agropecuarios	0	0	0	0	0	0	0	0	0	0	0	0	0	Agropecuarios
Pesqueros	0	0	0	0	1	1	1	1	1	1	1	1	2	Pesqueros
Textil	0	0	0	0	0	0	0	0	0	0	0	0	0	Textil
Maderas y papeles, y sus manuf.	0	0	0	0	0	0	0	0	0	0	0	0	0	Maderas y papeles, y sus manuf.
Químicos	0	0	0	0	0	0	0	0	0	0	0	0	0	Químicos
Minerales no metálicos	0	0	0	0	0	0	0	0	0	0	0	0	0	Minerales no metálicos
Sidero-Metalúrgico y joyerías	5	5	1	1	5	3	3	5	3	0	8	5	5	Sidero-Metalúrgico y joyerías
Metal-Mecánicos	0	0	0	0	0	0	0	0	0	0	0	0	0	Metal-Mecánicos
Resto de otros no tradicionales	0	0	0	0	0	0	0	0	0	0	0	0	0	Resto de otros no tradicionales
TOTAL EXPORTACIONES	10	47	20	7	11	9	8	18	7	4	10	15	7	TOTAL EXPORTACIONES

1/ Cifras Preliminares.

Fuente: SUNAT.

Elaboración: BCRP - Sucursal Huancayo. Departamento de Estudios Económicos.

ANEXO 4

PASCO: EXPORTACIONES FOB DE PRODUCTOS TRADICIONALES 1/
(Millones US\$ valor FOB)

TIPO	2 018								2 019					TIPO
	MAY	JUN	JUL	AGO	SET	OCT	NOV	DIC	ENE	FEB	MAR	ABR	MAY	
AGROPECUARIO	2	1	0	1	1	1	1	0	1	0	0	0	0	AGROPECUARIO
Café														Café
Volumen (TM)	440	217	155	258	296	248	322	112	196	57	0	21	57	Volumen (TM)
Valor (Millones US\$)	1	1	0	1	1	1	1	0	1	0	0	0	0	Valor (Millones US\$)
Lana														Lana
Volumen (TM)	127	0	0	0	0	0	26	53	52	0	26	77	76	Volumen (TM)
Valor (Millones US\$)	1	0	0	0	0	0	0	0	0	0	0	0	0	Valor (Millones US\$)
MINEROS	3	41	18	6	3	4	2	12	3	3	1	8	0	MINEROS
Plata														Plata
Volumen (TM)	0	0	0	0	0	0	0	0	0	0	0	0	0	Volumen (TM)
Valor (Millones US\$)	0	0	0	0	0	0	0	0	0	0	0	0	0	Valor (Millones US\$)
Oro														Oro
Volumen (TM)	0	0	0	0	0	0	0	0	0	0	0	3 757	0	Volumen (TM)
Valor (Millones US\$)	0	0	0	0	0	0	0	1	0	0	0	7	0	Valor (Millones US\$)
Cobre														Cobre
Volumen (TM)	2 004	31 116	0	0	1 283	2 782	1 567	3 801	0	1 293	997	556	0	Volumen (TM)
Valor (Millones US\$)	3	38	0	0	1	3	2	4	0	1	1	1	0	Valor (Millones US\$)
Plomo														Plomo
Volumen (TM)	245	257	249	1 218	939	270	227	1 201	1 149	652	0	863	0	Volumen (TM)
Valor (Millones US\$)	0	1	0	3	2	0	0	3	2	2	0	1	0	Valor (Millones US\$)
Zinc														Zinc
Volumen (TM)	0	1 683	16 311	2 830	0	0	0	4 313	0	0	0	0	0	Volumen (TM)
Valor (Millones US\$)	0	2	18	2	0	0	0	4	0	0	0	0	0	Valor (Millones US\$)
Otros														Otros
Valor (Millones US\$)	0	0	0	0	0	0	0	0	0	0	0	0	0	Valor (Millones US\$)
TOTAL	5	42	19	6	4	4	3	13	4	3	1	9	0	TOTAL

1/ Cifras Preliminares.

Fuente: SUNAT.

Elaboración: BCRP. Sucursal Huancayo. Departamento de Estudios Económicos.

ANEXO 5

HUÁNUCO: INGRESOS CORRIENTES DEL GOBIERNO CENTRAL

(Millones de soles)

	2 018								2 019					
	MAY	JUN	JUL	AGO	SET	OCT	NOV	DIC	ENE	FEB	MAR	ABR	MAY	
I. INGRESOS TRIBUTARIOS	9	9	11	11	11	12	12	11	14	10	10	10	10	I. INGRESOS TRIBUTARIOS
1). Impuesto a la Renta	5	5	6	7	6	7	7	7	8	6	7	6	6	1). Impuesto a la Renta
Personas Naturales	2	1	2	2	2	2	2	3	2	2	2	2	3	Personas Naturales
Personas Jurídicas	3	3	3	4	4	4	4	4	5	4	3	2	3	Personas Jurídicas
Regularización	1	1	0	0	0	0	0	0	0	0	2	2	1	Regularización
2). Impuesto a las Importaciones	0	0	0	0	0	0	0	0	0	0	0	0	0	2). Impuesto a las Importaciones
3). Impuesto General a las Ventas	2	2	2	3	3	3	3	3	4	2	2	2	2	3). Impuesto General a las Ventas
4). Imp. Selectivo al Consumo (ISC)	0	0	0	0	0	0	0	0	0	0	0	0	0	4). Imp. Selectivo al Consumo (ISC)
5). Otros Ingresos Tributarios	2	1	2	2	2	2	2	2	2	1	2	2	2	5). Otros Ingresos Tributarios
II. INGRESOS NO TRIBUTARIOS	0	0	0	0	0	0	0	0	0	0	0	0	0	II. INGRESOS NO TRIBUTARIOS
TOTAL INGRESOS (I+II)	9	9	11	11	11	12	12	11	14	10	10	10	10	TOTAL INGRESOS (I+II)

Fuente: SUNAT.

Elaboración: BCRP - Sucursal Huancayo. Departamento de Estudios Económicos.

ANEXO 6

PASCO: EJECUCIÓN DEL PRESUPUESTO DE GASTOS DEL GOBIERNO NACIONAL 1/

(Millones de soles)

	2018								2019					
	MAY	JUN	JUL	AGO	SET	OCT	NOV	DIC	ENE	FEB	MAR	ABR	MAY	
GASTOS NO FINANCIEROS	28	35	53	46	50	41	37	113	28	34	27	36	42	GASTOS NO FINANCIEROS
a. GASTOS CORRIENTES	24	26	39	32	33	24	26	41	26	32	24	31	33	a. GASTOS CORRIENTES
1. Personal y Obligaciones Sociales	8	8	9	8	8	8	8	11	7	8	9	9	10	1. Personal y Obligaciones Sociales
2. Pensiones y Otras Prest. Sociales	6	5	21	9	11	4	6	11	16	8	7	7	8	2. Pensiones y Otras Prest. Sociales
3. Bienes y Servicios	5	5	6	5	4	5	7	13	2	3	5	6	8	3. Bienes y Servicios
4. Donaciones y Transferencias 2/	0	0	0	0	6	1	0	2	0	0	0	0	0	4. Donaciones y Transferencias
5. Otros Gastos Corrientes	5	7	3	10	3	7	4	5	1	13	4	10	8	5. Otros Gastos Corrientes
b. GASTOS DE CAPITAL	4	9	14	13	18	17	11	72	1	2	3	5	9	b. GASTOS DE CAPITAL
1. Adquisición de Activos No Financieros	4	9	14	13	18	17	11	70	1	2	2	3	9	1. Adquisición de Activos No Financieros
2. Otros gastos de capital 3/	0	0	0	0	0	0	0	2	0	0	1	2	0	2. Otros gastos de capital

1/ Información actualizada al 31 de mayo de 2019.

2/ Neto de transferencias intergubernamentales.

3/ Incluye donaciones y transferencias.

Fuente: MEF.

Elaboración: BCRP - Sucursal Huancayo. Departamento de Estudios Económicos.

ANEXO 7

PASCO: EJECUCIÓN DEL PRESUPUESTO DE GASTOS DEL GOBIERNO REGIONAL 1/

(Millones de soles)

	2018								2019					
	MAY	JUN	JUL	AGO	SET	OCT	NOV	DIC	ENE	FEB	MAR	ABR	MAY	
GASTOS NO FINANCIEROS	47	45	50	55	48	35	45	78	25	39	33	38	53	GASTOS NO FINANCIEROS
a. GASTOS CORRIENTES	36	31	34	31	32	26	34	59	25	26	31	30	31	a. GASTOS CORRIENTES
1. Personal y Obligaciones Sociales	27	21	26	23	24	19	23	32	23	22	24	24	24	1. Personal y Obligaciones Sociales
2. Pensiones y Otras Prest. Sociales	2	1	1	1	1	0	1	2	1	1	2	1	1	2. Pensiones y Otras Prest. Sociales
3. Bienes y Servicios	7	7	7	7	7	7	9	21	1	3	5	6	7	3. Bienes y Servicios
4. Otros Gastos Corrientes	0	2	0	0	0	0	0	5	0	0	0	0	0	4. Otros Gastos Corrientes
b. GASTOS DE CAPITAL	11	14	16	24	16	10	12	19	0	13	2	9	21	b. GASTOS DE CAPITAL
1. Adquisición de Activos No Financieros	11	14	16	24	16	10	12	19	0	13	2	9	21	1. Adquisición de Activos No Financieros
2. Otros gastos de capital 2/	0	0	0	0	0	0	0	0	0	0	0	0	0	2. Otros gastos de capital

1/ Información actualizada al 31 de mayo de 2019.

2/ Incluye donaciones y transferencias.

Fuente: MEF.

Elaboración: BCRP - Sucursal Huancayo. Departamento de Estudios Económicos.

ANEXO 8

PASCO: EJECUCIÓN DEL PRESUPUESTO DE GASTOS DE LOS GOBIERNOS LOCALES 1/

(Millones de soles)

	2018								2019					
	MAY	JUN	JUL	AGO	SET	OCT	NOV	DIC	ENE	FEB	MAR	ABR	MAY	
GASTOS NO FINANCIEROS	20	20	30	24	21	26	29	71	2	10	14	20	19	GASTOS NO FINANCIEROS
a. GASTOS CORRIENTES	11	10	13	11	10	11	12	31	2	7	9	10	13	a. GASTOS CORRIENTES
1. Personal y Obligaciones Sociales	2	2	3	2	2	2	3	4	1	3	2	2	2	1. Personal y Obligaciones Sociales
2. Pensiones y Otras Prest. Sociales	0	1	1	1	1	1	0	2	0	0	0	0	0	2. Pensiones y Otras Prest. Sociales
3. Bienes y Servicios	8	7	8	7	6	7	8	16	1	4	6	7	9	3. Bienes y Servicios
4. Donaciones y Transferencias	0	0	2	1	1	1	1	10	0	0	0	0	0	4. Donaciones y Transferencias
5. Otros Gastos Corrientes	0	0	0	0	0	0	0	0	0	0	0	0	0	5. Otros Gastos Corrientes
b. GASTOS DE CAPITAL	10	10	17	13	11	15	17	39	0	3	5	10	7	b. GASTOS DE CAPITAL
1. Adquisición de Activos No Financieros	10	10	17	13	11	15	17	39	0	3	5	10	7	1. Adquisición de Activos No Financieros
2. Otros gastos de capital 2/	0	0	0	0	0	0	0	0	0	0	0	0	0	2. Otros gastos de capital

1/ Información actualizada al 31 de mayo de 2019.

2/ Incluye donaciones y transferencias.

Fuente: MEF.

Elaboración: BCRP - Sucursal Huancayo. Departamento de Estudios Económicos.

ANEXO 9

PASCO: MOROSIDAD 1/ (En porcentajes)

ENTIDADES FINANCIERAS	2 018									2 019				ENTIDADES FINANCIERAS
	ABR	MAY	JUN	JUL	AGO	SET	OCT	NOV	DIC	ENE	FEB	MAR	ABR	
I. BANCA MÚLTIPLE	7,5	9,5	7,4	7,3	7,4	7,4	8,1	8,7	8,0	7,7	8,0	7,8	7,8	I. BANCA MÚLTIPLE
II. INSTITUCIONES NO BANCARIAS														II. INSTITUCIONES NO BANCARIAS
Financieras	3,3	2,9	3,0	3,1	2,7	2,6	2,6	2,8	3,0	3,0	3,2	3,3	3,1	Financieras
Cajas Municipales	3,3	3,2	3,3	3,4	3,4	3,2	3,3	3,2	3,0	3,4	3,5	3,4	3,7	Cajas Municipales
Cajas Rurales	9,0	9,8	10,6	10,4	10,8	11,5	10,7	11,9	10,6	11,6	12,3	12,4	13,4	Cajas Rurales
EDPYMEs	-	-	-	-	-	-	-	-	-	-	-	-	-	EDPYMEs
III. ENTIDADES ESTATALES														III. ENTIDADES ESTATALES
Banco de la Nación 2/	1,5	1,6	1,7	1,7	1,7	1,7	1,7	1,8	1,7	1,8	1,8	1,9	1,8	Banco de la Nación 2/
Agrobanco 3/	37,2	38,6	41,5	44,1	48,4	50,4	60,3	63,2	63,2	64,6	66,8	69,1	69,7	Agrobanco 3/
TOTAL	7,0	7,8	7,0	7,1	7,3	7,3	7,9	8,3	7,9	7,2	7,4	7,3	7,4	TOTAL

1/ Cifras preliminares.

2/ Sólo considera los créditos de consumo e hipotecario.

3/ No considera los créditos a las demás empresas del sector.

Fuente: SBS y AFP.

Elaboración: BCRP - Sucursal Huancayo. Departamento de Estudios Económicos.