

BANCO CENTRAL DE RESERVA DEL PERÚ
SUCURSAL HUANCAYO



ICA: Síntesis de Actividad Económica
Diciembre 2019¹

Departamento de Estudios Económicos

¹ En el presente informe participaron Francisco Callupe Casaño y Sergio Carrasco Mamani.

ÍNDICE

Página

RESUMEN EJECUTIVO	3
I. ACTIVIDAD PRODUCTIVA	5
1. Actividad primaria	5
1.1 Sector agropecuario	5
1.2 Sector pesca	7
1.3 Sector minería	8
2. Otros indicadores sectoriales	9
2.1 Sub sector manufactura primaria	9
2.2 Arribos a los establecimientos de hospedaje	10
II. SECTOR EXTERNO	10
1. Exportaciones	10
III. CRÉDITO Y DEPÓSITOS	11
1. Créditos	11
2. Depósitos	13
IV. EJECUCIÓN DEL PRESUPUESTO DE GASTOS DEL GOBIERNO GENERAL	15
1. Ejecución del presupuesto de Gastos Corrientes	15
2. Ejecución del presupuesto de Inversiones	15
V. ANEXOS	17



RESUMEN EJECUTIVO

Principales hechos de importancia

- En diciembre, en cuanto a la actividad primaria, se observaron resultados mixtos, debido a que se expandieron los sectores, agropecuario (15,7 por ciento) y minero (8,3 por ciento), pero se contrajo el sector pesquero (-87,1 por ciento).
- En cuanto a los otros indicadores de actividad económica en la región, destacó en diciembre de 2019 el crecimiento de la inversión pública (114,1 por ciento).

Actividad primaria

- El **sector agropecuario** aumentó 15,7 por ciento en diciembre, por la mayor producción agrícola (21,9 por ciento), destacando en espárrago (47,8 por ciento) y uva (25,3 por ciento) por efecto de mayores rendimientos del espárrago además que en el caso de la uva, los agroexportadores pospusieron la cosecha con el fin de lograr un mejor precio en los mercados destino.
- La **actividad pesquera** disminuyó 87,1 por ciento interanual en diciembre por la menor pesca para consumo humano indirecto (-92,9 por ciento) principalmente por menor captura de anchoveta (-96,6 por ciento).
- La **actividad minera** aumentó 8,3 por ciento, debido a la mayor producción de hierro (30,9 por ciento) y oro (1 295,8 por ciento).

Otros indicadores de actividad económica

- El **crédito directo total** en la región (S/ 5 186 millones) se expandió en 5,8 por ciento en noviembre de 2019 con relación a similar mes del año pasado. De otro lado, los créditos de consumo e hipotecarios registraron un crecimiento de 10,8 y 7,0 por ciento, respectivamente.
- Por su parte, la **inversión pública** (S/ 90,8 millones) fue mayor en 114,1 por ciento en diciembre de 2019 por el incremento en la ejecución a nivel del Gobierno regional.

CUADRO N° 1
ICA: OTROS INDICADORES DE ACTIVIDAD ECONÓMICA
 (Variación % respecto a similar mes del año anterior)

	Jul.19	Ago.19	Set.19	Oct.19	Nov.19	Dic.19
Producción industrial primaria 1/	↑ 14,2	↑ 22,7	↓ -8,4	↑ 9,9	↓ -16,9	↓ -16,7
Arribos a los establec. de hospedaje	↑ 21,4	↑ 38,4	↑ 6,0	↑ 17,7		
Crédito total 2/	↑ 6,4	↑ 6,3	↑ 7,3	↑ 6,3	↑ 5,8	
Crédito de consumo 2/	↑ 12,8	↑ 12,2	↑ 12,4	↑ 11,7	↑ 10,8	
Crédito hipotecario 2/	↑ 5,7	↑ 5,8	↑ 6,4	↑ 7,0	↑ 7,0	
Inversión pública 2/	↓ -12,2	↑ 41,6	↓ -28,1	↑ 78,9	↓ -43,6	↑ 14,1

1/ En términos reales.

2/ En términos nominales.

Fuentes: BCRP - Sucursal Huancayo, MINEM, PRODUCE, MINCETUR, SBS y MEF.

I. ACTIVIDAD PRODUCTIVA

1. Actividad primaria

1.1 Sector agropecuario

- La actividad agropecuaria creció 15,7 por ciento en diciembre, por la mayor producción agrícola (21,9 por ciento) y pecuaria (2,8 por ciento). Entre enero y diciembre de 2019 el sector registró un crecimiento interanual de 4,2 por ciento, sustentado también en el avance de la parte agrícola (0,6 por ciento) y pecuaria (10,5 por ciento).

CUADRO N° 2
ICA: SECTOR AGROPECUARIO 1/
(Toneladas)

Subsectores	Estructura Porcentual 2017 2/	Diciembre				Enero - Diciembre			
		2018	2019	Var. %	Contribución al crecimiento 3/	2018	2019	Var. %	Contribución al crecimiento 3/
PRODUCCIÓN AGRÍCOLA	64,6			21,9	14,8			0,6	0,4
Orientado al mercado externo									
Mdo. externo agroindustria 2/	57,6			23,4	15,3			0,0	0,0
Espárrago	21,0	19 819	29 293	47,8	9,9	189 941	193 108	1,7	0,3
Uva	13,0	57 828	72 434	25,3	7,2	265 005	273 388	3,2	0,4
Algodón 1/	1,5	747	473	-36,7	-0,2	30 142	32 204	6,8	0,2
Tomate	2,6	21 178	18 762	-11,4	-0,6	138 863	110 486	-20,4	-0,7
Maíz amarillo duro	5,6	9 543	9 900	3,7	0,1	204 901	200 175	-2,3	-0,1
Cebolla cabeza amarilla	2,5	6 190	16 019	158,8	1,8	108 935	120 681	10,8	0,2
Páprika	0,4	195	191	-2,1	0,0	2 721	2 566	-5,7	0,0
Mandarina	3,3	0	0	-	0,0	169 653	166 667	-1,8	-0,1
Palto	2,4	0	3	-	0,0	66 332	71 591	7,9	0,2
Alcachofa	2,1	12 445	7 095	-43,0	-2,7	42 766	38 586	-9,8	-0,2
Pallar grano seco	0,6	291	80	-72,6	-0,2	3 174	3 382	6,6	0,0
Tangelo	1,2	0	0	-	0,0	55 686	37 529	-32,6	-0,3
Pecano	0,6	0	0	-	0,0	2 529	3 444	36,2	0,2
Orientado al mercado interno :	7,0			-20,6	-0,5			5,9	0,4
Papa	2,2	1 776	335	-81,1	-0,2	118 486	134 428	13,5	0,2
Zapallo	0,8	1 731	2 022	16,8	0,0	41 974	49 376	17,6	0,1
Alfalfa	0,6	11 155	10 840	-2,8		132 487	131 676	-0,6	0,0
Maíz choclo	0,3	126	0	-100,0	0,0	18 495	20 019	8,2	0,0
Camote	0,5	2 740	945	-65,5	-0,3	45 645	37 967	-16,8	-0,1
PRODUCCIÓN PECUARIA	35,4			2,8	0,9			10,5	3,8
Huevo	19,3	15 923	16 260	2,1	0,4	179 607	197 407	9,9	1,9
Carne de ave 4/	12,7	7 799	7 936	1,8	0,2	88 823	95 536	7,6	1,0
SECTOR AGROPECUARIO 1/	100,0			15,7	15,7			4,2	4,2

1/ Cifras preliminares.

2/ A precios de 2007

3/ En base a la estructura de similar periodo de 2017.

4/ Peso neto.

Fuente: MINAGRI

Elaboración: BCRP - Sucursal Huancayo.

- El incremento del subsector agrícola en diciembre (21,9 por ciento), obedeció a la mayor producción orientada al mercado externo (23,4 por ciento) sustentado en el incremento en espárrago (47,8 por ciento), uva (25,3 por ciento) y cebolla cabeza amarilla (158,8 por ciento) explicándose en el primer caso por mayores rendimientos del cultivo; en uva por la postergación de la producción con fines de exportación; y en cebolla amarilla por mejor expectativa de exportación. En el acumulado anual, el sub sector creció en 0,6 por ciento, impulsado por la expansión en espárrago (1,7 por ciento), por recuperación de los rendimientos en diciembre



último; en uva (3,2 por ciento), por mayores áreas cosechadas con fines de exportación; y en papa (13,5 por ciento) por mayores áreas sembradas.

- Respecto al sub sector pecuario, el incremento de 2,8 por ciento en el mes, se sustentó en la mayor producción de huevo (2,1 por ciento) y de carne de ave (1,8 por ciento). Respecto al periodo acumulado anual, el sub sector se expandió en 10,5 por ciento, sustentado en la mayor producción de huevo (9,9 por ciento) y de carne de ave (7,6 por ciento). En cuanto a la participación en el VBP del sub sector, lideró la producción de carne de ave (37,3 por ciento) y huevo (51,9 por ciento), por la actividad avícola intensiva de las granjas asentadas particularmente en la provincia de Chincha.
- En cuanto a las siembras, en lo que va de la campaña agrícola 2019 – 2020, se instalaron 13,4 mil hectáreas, nivel menor en 27,3 por ciento respecto a la campaña pasada. Del total, el 88,7 por ciento correspondió a cultivos transitorios, mientras que el resto fueron de cultivos permanentes. En cuanto a los transitorios, la disminución de 29,3 por ciento, obedeció a las menores siembras de algodón (-68,4 por ciento) y camote (-64,4 por ciento). De otro lado, la disminución de las instalaciones de cultivos permanentes (-5,7 por ciento) se observó en cultivos como espárrago y uva.

CUADRO N° 3
ICA: SUPERFICIE SEMBRADA 1/
(Hectáreas)

	Campaña agrícola 2/		Variación	
	2018/2019	2019/2020	Absoluta	Porcentual
CULTIVOS TRANSITORIOS	16 885	11 931	-4 954	-29,3
Alcachofa	30	0	- 30	-100,0
Algodón 3/	8 080	2 550	-5 531	-68,4
Camote	849	303	- 547	-64,4
Cebolla 4/	498	437	- 61	-12,3
Maíz amarillo duro	5 637	7 227	1 590	28,2
Pallar grano seco	123	42	- 81	-65,9
Papa	73	64	- 9	-12,7
Páprika	166	205	39	23,2
Tomate	0	0	0	-
Zapallo	229	107	- 122	-53,2
Otros	1 199	997	- 201	-16,8
CULTIVOS PERMANENTES	1 609	1 516	- 92	-5,7
Espárrago	104	24	- 80	-76,9
Granada	51	23	- 28	-54,5
Mandarina	48	120	72	150,0
Palta	242	288	46	19,1
Uva	224	34	- 190	-84,8
Otros	940	1 027	87	9,2
Total	18 493	13 447	-5 046	-27,3

1/ Cifras preliminares.

2/ Corresponde al periodo de agosto - diciembre.

3/ Incluye las variedades tangüis, hazera y pima.

4/ Incluye las variedades roja, amarilla y china.

Fuente: DIA - Ica

Elaboración: BCRP - Sucursal Huancayo.

1.2 Sector pesca

- La actividad pesquera disminuyó 87,1 por ciento en diciembre respecto a similar mes de 2018, por la menor pesca para consumo humano indirecto (-92,9 por ciento) ante la menor captura de



anchoveta para la industria (-96,6 por ciento). Asimismo, se observó la contracción a nivel de consumo humano directo (-68,3 por ciento), principalmente por menor captura de fresco (-63,2 por ciento) y curado (-89,3 por ciento).

- Respecto al periodo acumulado entre enero a diciembre, la contracción de 29,6 por ciento, se explicó por la menor extracción para consumo humano indirecto (-40,1 por ciento) por menor captura de anchoveta para la industria (-41,6 por ciento), aunque se registró un crecimiento de 14,8 por ciento para consumo humano directo, por captura para fresco (bonito) como para conserva (atún y bonito).

CUADRO N° 4
ICA: SECTOR PESCA 1/
(En toneladas)

Destino	Diciembre			Enero - Diciembre		
	2018	2019	Var. %2/	2018	2019	Var. %2/
Consumo Humano Directo			- 68,3			14,8
Fresco	4 401	1 618	- 63,2	24 978	45 022	80,2
Enlatado	215	0	- 100,0	1 170	1 994	70,5
Curado	1 653	177	- 89,3	12 271	5 028	- 59,0
Congelado	587	147	- 74,9	4 685	24 611	425,3
Consumo Humano Indirecto			- 92,9			- 40,1
Anchoveta	94 723	3 232	- 96,6	660 235	385 508	- 41,6
Otras especies	2 475	3 771	52,4	39 645	33 655	- 15,1
SECTOR PESCA 2/			- 87,1			- 29,6

1/ Cifras preliminares.

2/ A precios de 2007.

Fuente: PRODUCE y DIREPRO Ica.

Elaboración: BCRP - Sucursal Huancayo.

- El precio promedio de la harina de pescado en diciembre fue de US\$ 1 405 por tonelada, nivel inferior en 4,7 por ciento respecto al mes previo; y menor en 1,7 por ciento con relación a diciembre de 2018.

GRÁFICO N° 1
COTIZACIÓN INTERNACIONAL DE LA HARINA DE PESCADO
(Hamburgo – US\$/Tm)

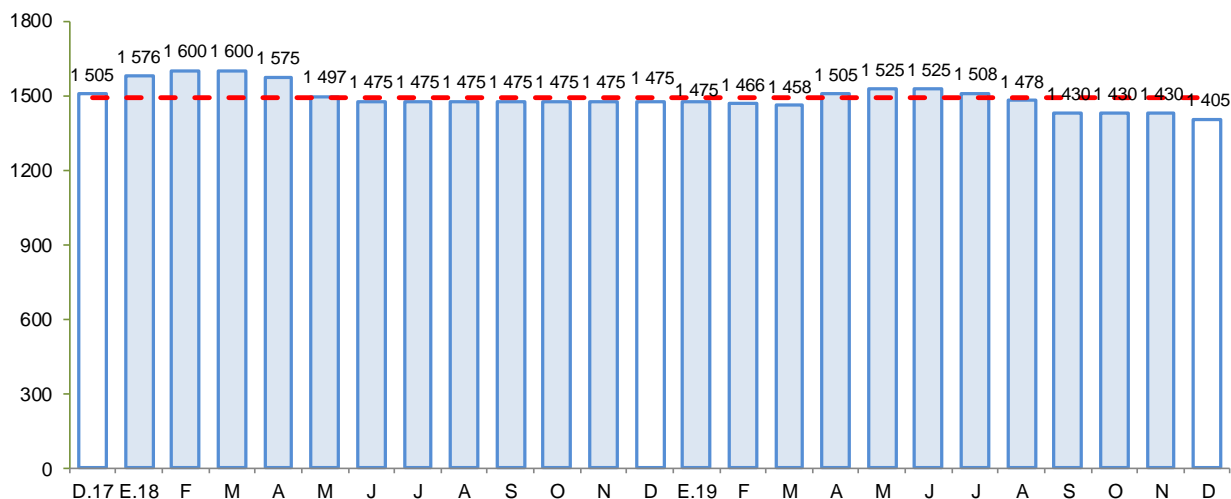

Fuente: Bloomberg.

Elaboración: BCRP - Sucursal Huancayo.

1.3 Sector minería

- La producción minera aumentó 8,3 por ciento, debido a la mayor producción de hierro (30,9 por ciento) y oro (1 295,8 por ciento), destacando en el primer caso, la mayor producción de la mina Marcona.
- Entre enero y diciembre de 2019, el sector se expandió en 3,8 por ciento, por la mayor producción de hierro (6,1 por ciento) y zinc (10,5 por ciento), sustentándose en el primer caso en la mayor producción de la mina Marcona por efecto de la ampliación realizada en dicha mina.
- En términos de participación en el Valor Bruto de Producción (VBP) minero, en lo que va del año, destacó hierro con 45,5 por ciento, seguido de zinc (25,1 por ciento) y cobre (23,5 por ciento).

CUADRO N° 5
ICA: SECTOR MINERÍA 1/
(Variación % real respecto a similar periodo del año anterior)

Mineral	Estructura Porcentual 2017 2/	Diciembre				Enero - Diciembre			
		2018	2019	Var. %	Contribución 3/	2018	2019	Var. %	Contribución 3/
Hierro (TMF)	42,3	895 943	1 173 098	30,9	13,7	9 533 871	10 120 007	6,1	2,7
Zinc (TMF)	28,6	15 666	13 366	- 14,7	-4,1	138 435	152 953	10,5	2,5
Cobre (TMF)	22,3	4 678	4 459	- 4,7	-1,0	59 899	56 695	-5,4	-1,4
Plata (Onzas troy)	4,1	389 275	349 527	- 10,2	-0,4	3 960 832	3 898 909	-1,6	-0,1
Plomo (TMF)	2,5	1 610	1 467	- 8,9	-0,2	14 789	14 446	-2,3	-0,0
Oro (Onzas troy)	0,3	52	729	1 295,8	0,4	6 469	8 597	32,9	0,1
SECTOR MINERÍA 2/	100,0			8,3	8,3			3,8	3,8

1/ Cifras preliminares.

2/ A precios de 2007.

3/ En base a la estructura porcentual de similar periodo de 2017.

Fuente: MINEM.

Elaboración: BCRP - Sucursal Huancayo.

GRÁFICO N° 2
ICA: CRECIMIENTO DE LA PRODUCCIÓN MINERA
(Variación % real respecto a similar mes del año anterior)

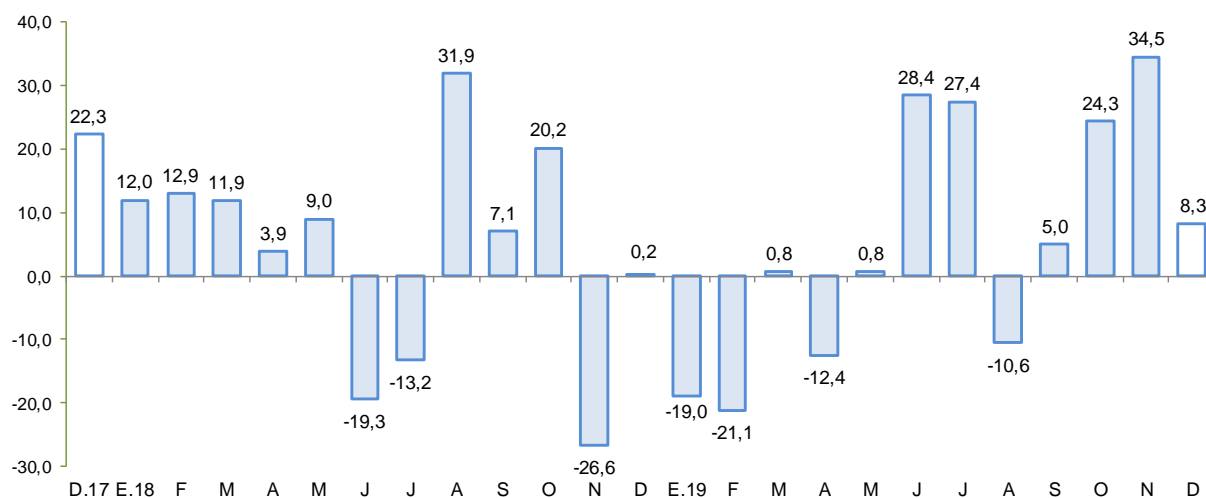

Fuente: MINEM.

Elaboración: BCRP - Sucursal Huancayo.

2. Otros indicadores sectoriales

2.1 Sub sector manufactura primaria

- El procesamiento primario de recursos, disminuyó 16,7 por ciento en diciembre, por la menor producción de hidrocarburos líquidos (-9,8 por ciento) y procesamiento de productos pesqueros (-96,6 por ciento), no obstante fue parcialmente contrarrestado por la mayor refinación de metales (6,3 por ciento).
- En el acumulado anual, el sub sector se expandió en 0,2 por ciento, por la mayor producción de hidrocarburos líquidos (2,6 por ciento) así como de metales refinados (7,1 por ciento).

CUADRO N° 6
ICA: SUB SECTOR MANUFACTURA PRIMARIA 1/
(Variación % real respecto a similar periodo del año anterior)

Ramas de Actividad	Estructura porcentual 2017 2/	Diciembre	Enero - Diciembre
		Var. %	Var. %
Refinación de Metales	8,3	6,3	7,1
Estaño refinado	8,3	6,3	7,1
Productos pesqueros	5,5	-96,6	-41,4
Harina de pescado	5,1	-96,6	-40,4
Aceite de pescado	0,3	-96,5	-51,5
Hidrocarburos líquidos	86,3	-9,8	2,6
Glp	41,8	-10,5	5,0
Gasolina	37,5	-10,0	1,0
Diesel y fuel oil	7,0	-3,4	-4,0
Manufactura Primaria	100,0	-16,7	0,2

1/ Cifras preliminares.

Fuente: MINEM y PRODUCE

Elaboración: BCRP - Sucursal Huancayo.

GRÁFICO N° 3
ICA: EVOLUCIÓN DE LA PRODUCCIÓN MANUFACTURERA PRIMARIA
(Variación % real respecto a similar mes del año anterior)

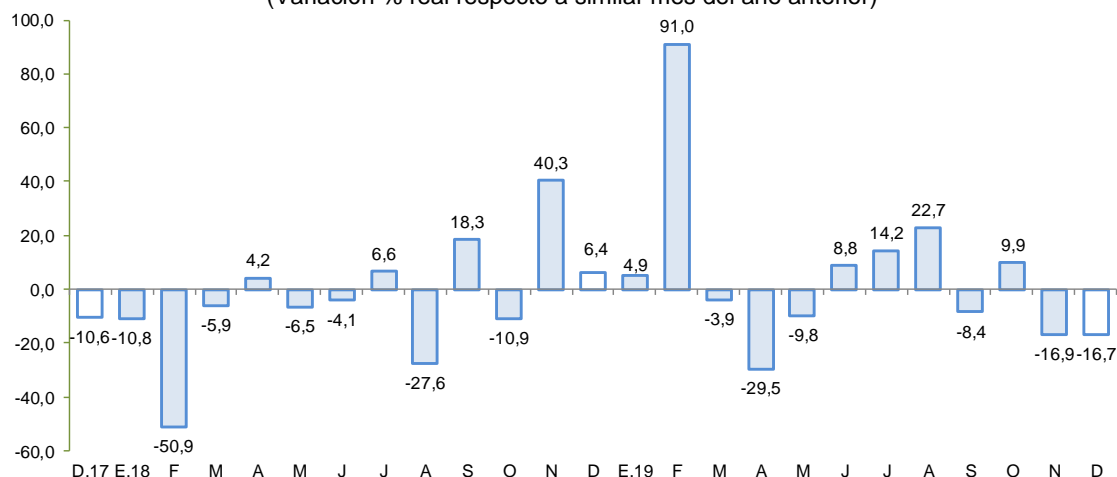

Fuente: MINEM y PRODUCE.

Elaboración: BCRP - Sucursal Huancayo.

2.2 Arribos a los establecimientos de hospedaje

- El número de arribos a los establecimientos de hospedaje (169,7 mil) creció en 17,7 por ciento en octubre de 2019 respecto de similar mes del año previo, por la mayor afluencia de visitantes nacionales (19,4 por ciento) y extranjeros (10,9 por ciento). De otro lado, entre enero y octubre, los arribos de visitantes aumentaron en 16,6 por ciento, sustentado en las mayores visitas de nacionales (15,2 por ciento) como de extranjeros (23,9 por ciento).

GRÁFICO N° 4
ICA: CRECIMIENTO DE ARRIBOS A ESTABLECIMIENTOS DE HOSPEDAJE
(Variación %)

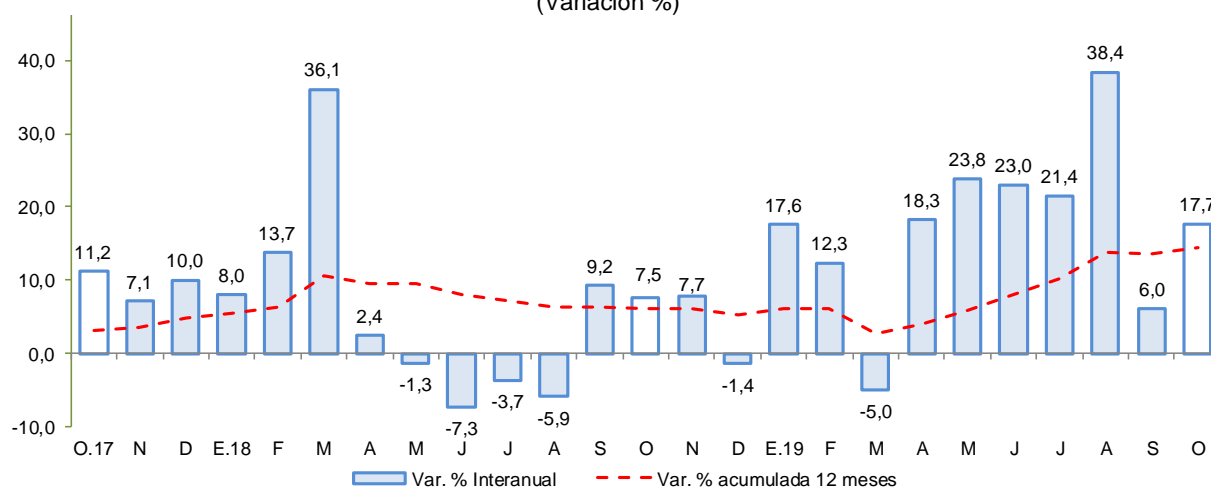

Fuente: MINCETUR

Elaboración: BCRP - Sucursal Huancayo.

II. SECTOR EXTERNO

1. Exportaciones

- En diciembre, el valor de las exportaciones totalizó US\$ 406,4 millones, mayor en 18,2 por ciento respecto a igual mes del año pasado, ante la expansión de las exportaciones tradicionales (42,2 por ciento), no obstante la contracción de las exportaciones no tradicionales (-1,9 por ciento).
- En cuanto a las **exportaciones tradicionales**, el incremento se explicó principalmente por las mayores ventas de productos mineros (65,4 por ciento) como hierro a China. Respecto a los **no tradicionales**, la contracción de 1,9 por ciento obedeció a las menores exportaciones de productos agropecuarios (-3,9 por ciento) como cebolla amarilla (-11,3 por ciento), por menores envíos a Estados Unidos; espárrago fresco (-20,5 por ciento), por menores ventas a España e Inglaterra y espárragos preparados (-62,2 por ciento) por menores envíos a Australia y España; además de menores embarques de productos textiles (-0,4 por ciento).
- En el acumulado anual, las exportaciones totalizaron US\$ 3 742,5 millones, mayor en 10,6 por ciento con relación a 2018, explicado por el incremento en las ventas de **productos tradicionales** (14,7 por ciento) y **no tradicionales** (5,4 por ciento). En cuanto a la parte tradicional, se explicó por la expansión en la venta de productos mineros (40,3 por ciento) por mayores embarques de hierro (103,4 por ciento) con destino principalmente a China. En cuanto a la parte no tradicional, el crecimiento se sustentó en productos agropecuarios (5,9 por ciento) por las mayores ventas de uva fresca (6,0 por ciento) con destino a Estados Unidos de América, Países Bajos y Hong Kong; palta fresca (29,7 por ciento) por mayores ventas a Países Bajos, España y Estados Unidos de América; y cebolla (21,6 por ciento) por mayores ventas a Estados Unidos de América. También aumentaron las exportaciones de productos textiles (6,4 por ciento) debido a las mayores ventas de prendas de vestir a Estados Unidos de América.

CUADRO Nº 7
ICA: EXPORTACIONES POR GRUPO DE PRODUCTOS 1/
(Valor FOB en millones de US\$)

TIPO	Estructura %	Diciembre				Enero - Diciembre		
		2017	2018	2019	Var. %	2018	2019	Var. %
PRODUCTOS TRADICIONALES	58,0	156,3	222,2	42,2		1 897,5	2 176,6	14,7
Pesqueros	2,0	7,8	3,9	-50,6		116,0	153,5	32,4
Agrícolas	0,0	0,0	0,0	-		1,4	1,1	-20,2
Mineros	33,4	85,8	142,0	65,4		943,9	1 324,5	40,3
Petróleo crudo y derivados	22,5	62,6	76,4	22,0		836,3	697,5	-16,6
PRODUCTOS NO TRADICIONALES	42,0	187,6	184,1	-1,9		1 485,0	1 565,9	5,4
Agropecuarios	32,2	159,7	153,5	-3,9		1 134,4	1 201,3	5,9
Maderas y papeles	0,4	1,3	1,4	8,8		16,6	16,6	0,2
Metal - mecánico	0,1	0,0	0,0	-		5,9	15,4	162,0
Minería no metálica	0,2	1,8	0,8	-		8,3	7,5	-10,0
Pesqueros	2,1	6,0	5,8	-2,9		70,4	84,9	20,5
Químicos	0,0	0,2	0,2	9,1		1,9	2,4	24,9
Sidero - metalúrgico	3,5	9,2	12,9	39,5		129,7	112,5	-13,3
Textiles	3,4	9,4	9,4	-0,4		117,7	125,2	6,4
Otros	0,0	0,0	0,0	-		0,0	0,0	-
OTROS 2/	0,0	0,0	0,0	-		0,1	0,0	-
TOTAL EXPORTACIONES	100,0	343,9	406,4	18,2		3 382,7	3 742,5	10,6

1/ Cifras preliminares.

2/ Varios incluido joyería.

Fuente: SUNAT.

Elaboración: BCRP - Sucursal Huancayo.

- En cuanto a su composición, los **productos tradicionales** tuvieron una participación del 58,2 por ciento en 2019, nivel superior en 2,1 por ciento respecto al año previo, debido a su mayor crecimiento relativo. Por principales destinos, destacaron en participación, China (32,6 por ciento), Estados Unidos (21,6 por ciento), Brasil (8,9 por ciento), Japón (7,9 por ciento) y Países Bajos (4,1 por ciento); mientras que, por productos destacaron los envíos de hierro (26,2 por ciento), derivados de petróleo (18,6 por ciento), uva fresca de mesa (10,5 por ciento), oro (5,0 por ciento) y espárrago fresco (4,6 por ciento).

III. CRÉDITO Y DEPÓSITOS²

1. Créditos

- Los créditos en Ica sumaron S/ 5 186 millones al término de noviembre, nivel mayor en 1,9 por ciento respecto al mes previo, y en 5,8 por ciento con relación a noviembre de 2018. En el primer caso, por efecto del incremento de las colocaciones de la Banca Múltiple (1,9 por ciento), Cajas Municipales (2,6 por ciento) y de las Empresas Financieras (1,4 por ciento). Respecto al comportamiento interanual, el crecimiento se sustentó en la expansión de los saldos colocados de la Banca Múltiple (3,5 por ciento) y Cajas Municipales (17,6 por ciento), siendo en este último caso, explicado por mayores saldos colocados a personas (créditos de consumo).
- Por tipo de moneda, los créditos en moneda nacional aumentaron en 1,7 por ciento respecto al mes previo, y en 8,9 por ciento con relación a noviembre de 2018; registrándose una participación de 78,5 por ciento en los saldos de noviembre. De otro lado, las colocaciones en moneda extranjera crecieron respecto del mes pasado en 2,6 por ciento, pero disminuyeron en 4,0 por ciento respecto de noviembre del año pasado, observando un saldo de US\$ 332 millones.

² Los saldos de los créditos y depósitos expresados en moneda extranjera se valúan al tipo de cambio constante a fin de aislar el efecto de la valuación cambiaria sobre los saldos en dicha moneda.



CUADRO Nº 8
ICA: CRÉDITO DIRECTO
(Saldos en millones de soles)

	Estructura %	Saldos en millones de soles con TCF 1/		Tasa de crecimiento (%)	
		Nov-19	Oct-19	Mes	12 Meses
Banco de la Nación	3,6	186	186	-0,3	-1,8
Agrobanco	0,2	11	11	-0,4	-17,5
Banca Múltiple	67,4	3 432	3 496	1,9	3,5
Instituciones No Bancarias	28,8	1 462	1 493	2,1	13,1
Financieras	8,2	421	427	1,4	-0,1
Cajas Municipales	19,9	1 008	1 034	2,6	17,6
Cajas Rurales	0,4	20	20	1,1	-
Edpymes	0,2	13	13	-6,1	-9,5
Arrendamiento Financiero	0,0	0	0	-	-
TOTAL	100,0	5 091	5 186	1,9	5,8
Empresas	56,6	2 866	2 933	2,3	2,9
Personas	43,4	2 225	2 253	1,3	9,9
Consumo	33,6	1 717	1 741	1,4	10,8
Hipotecario	9,9	508	512	0,8	7,0
MN	78,5	4 001	4 068	1,7	8,9
ME	21,5	1 089	1 117	2,6	-4,0
ME (Mill. US\$)		323	332	2,6	-4,0

1/ TCF = Tipo de Cambio Fijo (S/ 3,37 por US\$)

Fuente: SBS y AFP.

Elaboración: BCRP, Sucursal Huancayo. Departamento de Estudios Económicos.

- Por tipo de crédito, respecto al mes previo aumentaron los créditos a empresas (2,3 por ciento) así como a personas (1,3 por ciento). En términos interanuales, el mayor saldo global de las colocaciones obedeció a la expansión de los créditos a empresas (2,9 por ciento) y a personas (9,9 por ciento), en este último caso liderado por los créditos de consumo (10,8 por ciento).

GRÁFICO Nº 5
ICA: CRECIMIENTO DEL CRÉDITO DIRECTO
(Variación % respecto a similar mes del año anterior)

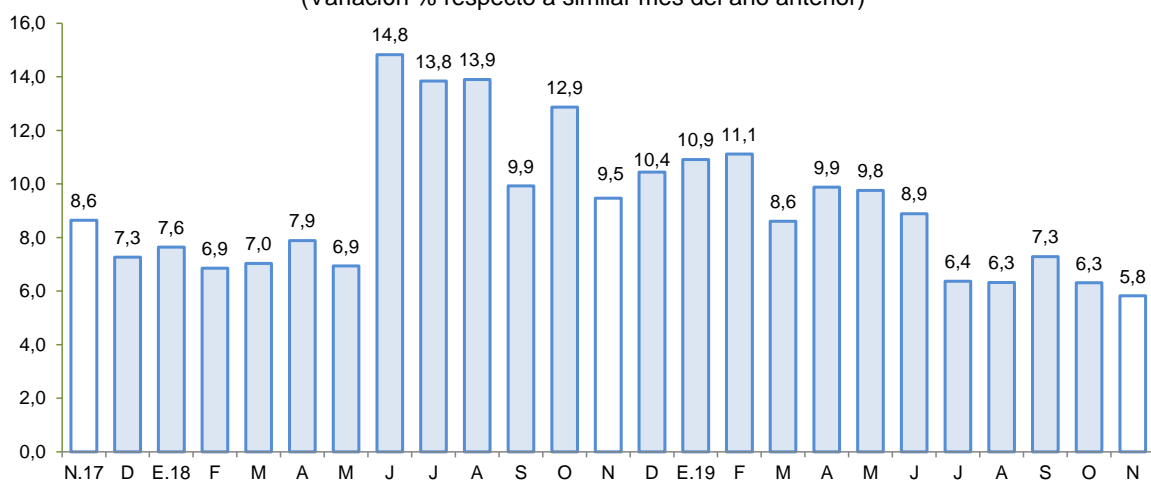

Fuente: SBS y AFP.

Elaboración: BCRP - Sucursal Huancayo.

- El **ratio de dolarización** en los créditos alcanzó 21,5 por ciento al término de noviembre, nivel menor en 2,2 de punto porcentual respecto a similar mes de 2018.

GRÁFICO Nº 6
ICA: TASA DE MOROSIDAD 1/ 2/
(En porcentaje)

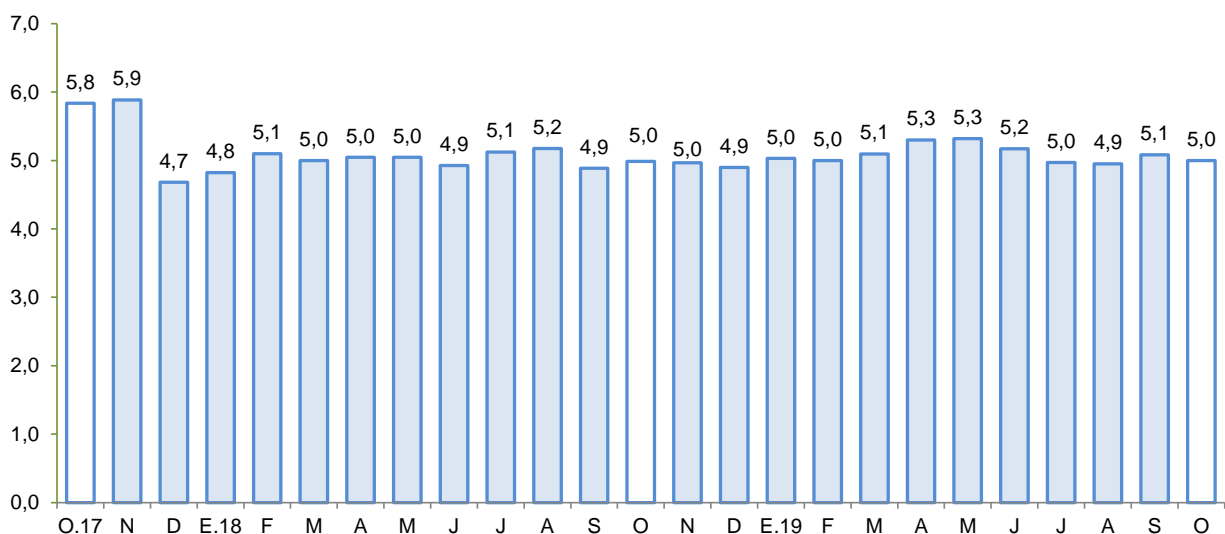

1/ Preliminar.

2/ Morosidad = (créditos vencidos + créditos en cobranza judicial) / colocaciones brutas.

Fuente: SBS y AFP.

Elaboración: BCRP - Sucursal Huancayo.

- Respecto a la morosidad, al término de octubre alcanzó 5,0 por ciento, nivel similar en comparación a similar mes del año pasado. Los mayores ratios se registraron en las Edpymes (9,4 por ciento) y Agrobanco (61,7 por ciento).

2. Depósitos

- Los depósitos sumaron S/ 3 559 millones al término de noviembre, mostrando una disminución de 1,6 por ciento respecto del mes previo, pero un incremento de 15,7 por ciento con relación a similar mes del año pasado. En el primer caso, por los menores saldos de la Banca Múltiple (-3,9 por ciento). En términos interanuales, la expansión se explicó por el incremento de las captaciones del Banco de la Nación (14,6 por ciento), Banca Múltiple (17,0 por ciento), Empresas Financieras (32,9 por ciento) y Cajas Municipales (11,6 por ciento).
- Según tipo de depósito, el incremento interanual se observó en todas las modalidades, destacando los depósitos a la vista (20,3 por ciento). De otro lado, la mayor concentración se observó en la modalidad de ahorro con una participación del 40,2 por ciento en el saldo total. Por tipo de moneda, los depósitos estuvieron conformados en un 76,9 por ciento por moneda nacional, registrándose un incremento de 2,2 por ciento en relación a los saldos del mes previo, y de 15,7 por ciento con relación a noviembre de 2018. En cuanto a los saldos en moneda extranjera disminuyeron respecto del mes anterior en 12,4 por ciento, pero se expandieron en 15,4 por ciento con relación a noviembre del año pasado. Cabe indicar que, los saldos en moneda extranjera totalizaron US\$ 244 millones.

CUADRO Nº 9
ICA: DEPÓSITOS
 (Saldos en millones de soles)

	Saldos en millones de soles con TCF 1/		Tasa de crecimiento (%)	
	Oct-19	Nov-19	Mes	12 Meses
Banco de la Nación	331	344	4,0	14,6
Banca Múltiple	2 384	2 291	-3,9	17,0
Instituciones No Bancarias	904	924	2,2	12,7
Financieras	50	52	3,2	32,9
Cajas Municipales	853	871	2,1	11,6
Cajas Rurales	1	1	0,0	-
TOTAL	3 619	3 559	-1,6	15,7
Vista	730	740	1,4	20,3
Ahorro	1 545	1 430	-7,4	13,8
A plazo	1 344	1 389	3,3	15,3
MN	2 678	2 735	2,2	15,7
ME	941	824	-12,4	15,4
ME (Mill. US\$)	279	244	-12,4	15,4

1/ TCF = Tipo de Cambio Fijo (S/ 3,37 por US\$)

Fuente: SBS y AFP.

Elaboración: BCRP, Sucursal Huancayo. Departamento de Estudios Económicos.

GRÁFICO Nº 7
ICA: CRECIMIENTO DE LOS DEPÓSITOS
 (Variación % respecto a similar periodo del año anterior)

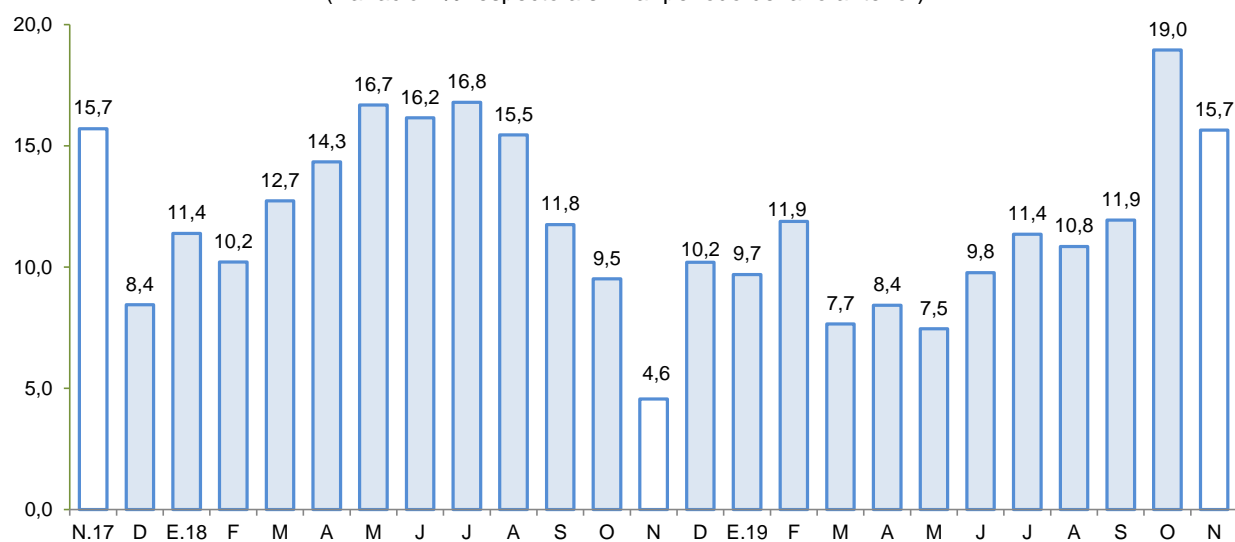

Fuente: SBS y AFP.

Elaboración: BCRP - Sucursal Huancayo.

- La tasa de dolarización fue de 23,1 por ciento en noviembre, nivel menor en 0,1 de punto porcentual respecto de similar mes de 2018, lo que se explicó por el mayor crecimiento relativo de los depósitos en moneda nacional.

IV. EJECUCIÓN DEL PRESUPUESTO DE GASTOS DEL GOBIERNO GENERAL

1. Ejecución del Presupuesto de Gastos Corrientes

- En diciembre, el gasto corriente no financiero aumentó 10,5 por ciento interanual en términos reales, principalmente por el incremento del gasto a nivel del Gobierno Nacional y Regional (16,3 y 12,0 por ciento, respectivamente), principalmente por mayores pagos por remuneraciones.

CUADRO Nº 10
ICA: EJECUCIÓN DEL PRESUPUESTO DE GASTOS CORRIENTES 1/ 2/
(Millones de soles)

	Diciembre			Enero - Diciembre		
	2 018	2 019	Var %real	2 018	2 019	Var %real
Gobierno Nacional	96,1	113,9	16,3	809,4	883,0	6,8
Gobierno Regional	107,3	122,5	12,0	873,2	939,8	5,4
Gobiernos locales	39,2	36,7	-8,0	282,7	302,5	4,8
Total	242,6	273,1	10,5	1 965,3	2 125,3	5,9

1/ Información actualizada al 31 de diciembre de 2019

2/ Comprende el gasto en remuneraciones y en bienes y servicios.

Fuente: MEF

Elaboración: BCRP - Sucursal Huancayo.

- En lo que va del año, el gasto aumentó 5,9 por ciento en términos reales, por el incremento del gasto en todos los niveles de gobierno, destacando en el Gobierno Nacional las mayores transferencias; mientras que en el Gobierno Regional y los municipios destacó los mayores gastos en remuneraciones y, compras de bienes y servicios.

2. Ejecución del Presupuesto de Inversiones

- En diciembre, la inversión pública correspondiente a los tres niveles de gobierno totalizó S/ 90,8 millones, mayor en 114,1 por ciento con relación a similar mes de 2018, debido a la mayor ejecución del Gobierno Regional (204,8 por ciento).

CUADRO Nº 11
ICA: EJECUCIÓN DEL PRESUPUESTO DE INVERSIONES 1/ 2/
(Millones de soles)

	Diciembre			Enero - Diciembre		
	2 018	2 019	Var %real	2 018	2 019	Var %real
Gobierno Nacional	-28,9	23,7	-	238,0	397,8	63,6
Gobierno Regional	8,7	27,0	204,8	57,5	125,6	113,8
Gobiernos locales	61,8	40,1	-36,4	300,6	252,4	-17,8
Inversión Pública	41,6	90,8	114,1	596,2	775,7	27,4

1/ Información actualizada al 31 de diciembre de 2019

2/ Comprende la adquisición de activos no financieros.

Fuente: MEF

Elaboración: BCRP - Sucursal Huancayo.

- El gasto acumulado entre enero y diciembre sumó S/ 775,7 millones, lo que significó una ejecución de 70,3 por ciento del presupuesto institucional modificado (PIM) para 2019 el cual ascendió a S/ 1 103,9 millones. En el mismo periodo, la inversión se orientó principalmente a los rubros de Justicia, Transporte, Saneamiento y Educación, los que en conjunto representaron el 71,4 por ciento del total ejecutado. Por nivel de gobierno, el Gobierno Nacional registró el mayor desembolso en inversiones con una participación de 51,3 por ciento.

GRÁFICO Nº 8
ICA: CRECIMIENTO DE LA EJECUCIÓN DEL PRESUPUESTO DE INVERSIONES
 (Variación % real)

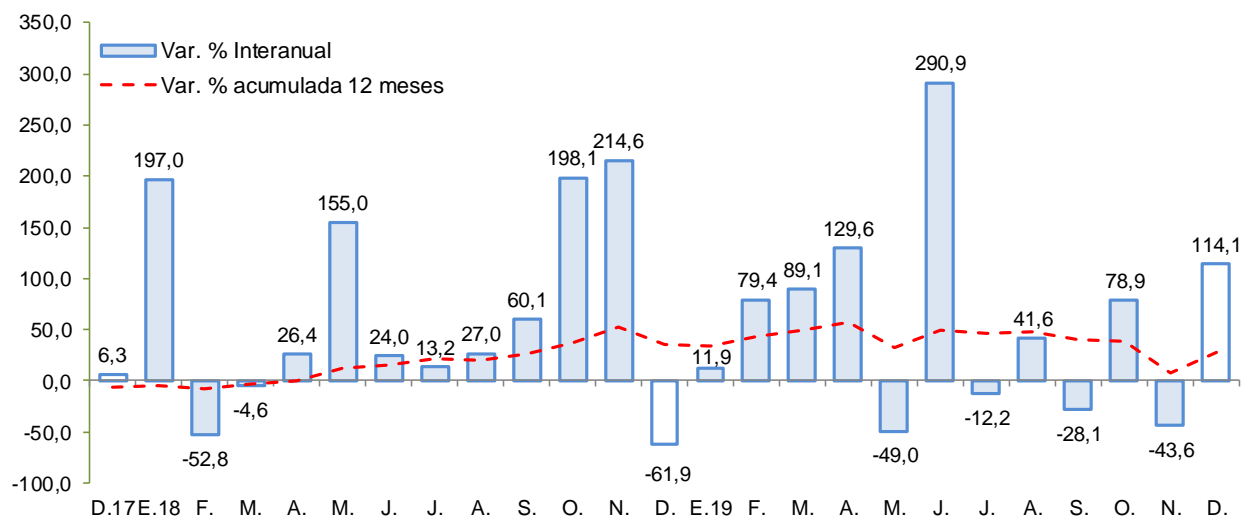

Fuente: MEF

Elaboración: BCRP - Sucursal Huancayo.

Entre los principales proyectos que se vienen ejecutando destacan:

- Instalación del servicio de readaptación social en el nuevo establecimiento penitenciario de Ica, distrito de Santiago, provincia de Ica (con un PIM de S/ 138,2 millones).
- Construcción de la autopista Chíncha – Ica tramo Km 188.0 – Km 283.6 con un presupuesto de S/ 71,2 millones.
- Control de desbordes e inundaciones en el río Ica y quebrada Cansas / Chanchajalla (S/ 70,3 millones).
- Creación del servicio educativo especializado para alumnos del 2do grado de secundaria de educación básica regular con alto desempeño académico de la región de Ica (S/ 40,3 millones).
- Afianzamiento hídrico de la cuenca del río Grande - Santa Cruz - Palpa (S/ 32,0 millones).

V. ANEXOS

ANEXO 1

ICA: PRODUCCIÓN AGROPECUARIA 1/
(En toneladas)

PRODUCTOS	2018	2019												PRODUCTOS
	DIC	ENE	FEB	MAR	ABR	MAY	JUN	JUL	AGO	SET	OCT	NOV	DIC	
TOTAL AGRÍCOLA	152 252	150 492	144 284	155 672	153 587	127 024	109 086	216 607	208 190	127 135	140 339	119 223	175 251	TOTAL AGRÍCOLA
Alcachofa	12 445	0	0	0	0	0	0	975	766	2 470	13 620	13 660	7 095	Alcachofa
Algodón 2/	747	1 838	2 528	3 226	7 646	10 431	4 625	1 203	0	129	6	98	473	Algodón 2/
Camote	2 740	2 390	3 454	4 733	7 071	3 876	2 419	3 295	1 849	3 530	2 227	2 179	945	Camote
Cebolla amarilla	6 190	3 773	1 244	317	17 801	5 474	7 098	4 515	16 516	8 195	22 141	17 588	16 019	Cebolla amarilla
Cebolla cabeza roja	67	511	63	823	3 248	1 390	1 546	1 939	3 254	5 047	2 788	1 093	183	Cebolla cabeza roja
Espárrago	19 819	19 220	12 598	16 748	12 540	12 334	14 202	11 403	12 393	18 392	16 698	17 287	29 293	Espárrago
Maíz amarillo duro	9 543	11 588	12 971	16 560	10 189	8 652	12 831	48 049	32 780	18 750	6 781	11 124	9 900	Maíz amarillo duro
Maíz choclo	126	72	0	0	0	0	43	799	1 450	3 579	14 076	0	0	Maíz choclo
Mandarina	0	0	256	15 490	26 964	30 201	22 750	41 769	21 667	5 531	680	1 358	0	Mandarina
Mango	0	501	3 002	3 950	43	0	0	0	0	0	0	0	0	Mango
Naranja	0	0	0	0	0	276	2 724	12 809	10 437	3 827	125	0	0	Naranja
Olivo	0	0	0	1 801	2 268	2 269	0	130	5	0	0	0	0	Olivo
Palto	0	0	514	5 644	11 506	24 844	17 216	7 292	4 552	0	21	2	3	Palto
Pallar grano seco	291	49	4	91	44	20	19	8	33	743	834	1 459	80	Pallar grano seco
Páprika	195	0	220	715	129	135	191	70	160	258	412	86	191	Páprika
Papa	1 776	0	187	93	167	227	85	27 399	54 165	30 096	18 965	2 709	335	Papa
Pecano	0	0	0	0	21	421	1 896	1 098	4	4	0	0	0	Pecano
Sandía	3 081	3 138	2 883	3 200	2 386	1 032	352	225	167	1 092	760	1 957	2 818	Sandía
Tomate	21 178	18 943	15 472	7 572	2 344	1 756	1 959	2 893	3 934	2 495	18 877	15 479	18 762	Tomate
Uva	57 828	71 811	69 501	35 508	5 777	24	12	106	0	612	1 112	16 492	72 434	Uva
Yuca	823	0	515	480	725	628	268	605	1 582	2 454	1 935	616	405	Yuca
Zapallo	1 731	2 010	1 439	1 976	762	942	3 136	9 855	17 382	3 781	3 026	3 047	2 022	Zapallo
TOTAL PECUARIO	30 461	30 316	29 530	30 701	32 040	31 418	31 628	31 981	30 454	31 348	31 945	32 184	31 519	TOTAL PECUARIO
Carne 3/	8 791	8 605	7 970	8 809	9 930	9 092	9 228	9 482	9 358	8 875	9 352	9 643	9 043	Carne 3/
Carne de ave	7 799	7 576	6 958	7 742	9 000	8 121	7 919	7 977	7 950	7 680	8 215	8 462	7 936	Carne de ave
Carne de porcino	809	862	838	890	742	767	1 102	1 298	1 201	984	919	972	908	Carne de porcino
Carne de vacuno	153	143	151	151	161	174	177	174	172	174	179	172	164	Carne de vacuno
Carne de caprino	22	16	15	18	18	19	20	21	23	23	25	24	24	Carne de caprino
Carne de ovino	8	8	7	8	9	11	10	12	12	13	14	14	10	Carne de ovino
Huevos	15 923	16 042	16 320	16 707	16 766	16 775	16 629	16 648	15 989	16 473	16 354	16 446	16 260	Huevos
Leche de vacuno	5 747	5 669	5 240	5 185	5 343	5 552	5 772	5 850	5 107	6 001	6 239	6 095	6 216	Leche de vacuno

1/ Información preliminar.

2/ Incluye las variedades tangüis, hazera y pima.

3/ Peso neto.

Fuente: MINAGRI

Elaboración: BCRP - Sucursal Huancayo.



ANEXO 2

ICA: SUPERFICIE SEMBRADA 1/
(En hectáreas)

CULTIVO	2018-2019								2019-2020					CULTIVO
	DIC	ENE	FEB	MAR	ABR	MAY	JUN	JUL	AGO	SET	OCT	NOV	DIC	
Cultivos Transitorios														Cultivos Transitorios
Alcachofa	0	0	0	229	521	545	558	110	0	0	0	0	0	Alcachofa
Algodón 2/	629	116	17	151	477	465	46	497	525	1 188	535	158	140	Algodón 2/
Arveja grano verde	13	0	0	10	13	4	8	1	0	3	4	14	8	Arveja grano verde
Camote	148	89	116	106	112	75	47	54	59	105	45	54	40	Camote
Cebolla cabeza roja	13	55	115	187	60	0	29	5	3	1	14	0	0	Cebolla cabeza roja
Cebolla amarilla	317	85	35	22	317	154	481	323	158	29	23	95	110	Cebolla amarilla
Frijol grano seco	0	0	0	21	84	44	36	7	5	6	0	0	0	Frijol grano seco
Garbanzo grano seco	0	0	0	49	63	43	39	0	0	0	0	0	0	Garbanzo grano seco
Maíz amarillo duro	915	1 111	5 417	3 195	1 606	909	654	1 144	1 189	1 257	709	854	3 219	Maíz amarillo duro
Maíz choclo	0	0	5	29	280	494	550	0	18	1	0	0	0	Maíz choclo
Pallar grano seco	30	0	226	522	1 968	157	13	9	16	4	3	9	10	Pallar grano seco
Pallar grano verde	0	16	25	74	10	0	0	0	0	0	0	0	0	Pallar grano verde
Papa	0	2	0	24	1 783	1 281	388	53	1	17	25	21	0	Papa
Páprika	6	42	20	54	36	0	13	12	31	28	51	55	40	Páprika
Quinua	0	0	0	0	0	0	0	37	0	0	2	0	0	Quinua
Tomate	33	44	45	34	125	166	179	195	163	75	28	24	19	Tomate
Zapallo	30	72	114	366	385	121	69	83	38	28	13	11	17	Zapallo
Cultivos Permanentes														Cultivos Permanentes
Alfalfa	20	0	0	2	10	130	84	50	129	10	30	60	58	Alfalfa
Arandano	0	121	50	50	0	0	0	0	0	0	30	10	0	Arandano
Espárrago	0	35	0	30	13	0	0	0	20	0	0	4	0	Espárrago
Granado	10	98	54	44	70	0	0	0	0	2	0	19	2	Granado
Mandarina	0	21	15	25	249	120	0	0	10	75	8	20	7	Mandarina
Naranja	0	1	0	2	0	0	0	0	0	2	0	3	0	Naranja
Olivo	46	0	8	0	0	0	25	0	0	0	0	1	0	Olivo
Palta	28	44	121	195	15	0	141	35	27	114	63	15	70	Palta
Sandía	85	10	14	15	12	20	9	32	92	148	114	55	41	Sandía
Uva	49	184	9	20	60	40	0	50	4	7	15	6	2	Uva

1/ Cifras preliminares.

2/ Incluye las variedades tangüis, hazera y pima.

Fuente: DIA - Ica

Elaboración: BCRP - Sucursal Huancayo.

ANEXO 3

ICA: PRODUCCIÓN MINERA 1/

PRODUCTOS	2018	2019												PRODUCTOS
	DIC	ENE	FEB	MAR	ABR	MAY	JUN	JUL	AGO	SET	OCT	NOV	DIC	
MINERÍA METÁLICA														MINERÍA METÁLICA
Hierro (TMF)	895 943	600 446	586 328	801 479	559 443	992 009	927 601	840 537	892 834	754 671	883 233	1 108 329	1 173 098	Hierro (TMF)
Zinc (TMF)	15 666	11 431	9 773	14 119	14 566	12 612	11 174	11 958	12 905	17 933	11 870	11 245	13 366	Zinc (TMF)
Cobre (TMF)	4 678	4 970	4 331	4 632	3 806	4 216	4 082	6 055	4 986	5 035	5 079	5 044	4 459	Cobre (TMF)
Plata (KGF)	12 108	9 569	7 717	10 564	11 127	8 886	8 991	9 692	9 790	11 944	12 238	9 880	10 871	Plata (KGF)
Plomo (TMF)	1 610	1 152	885	1 326	1 396	992	1 103	986	1 305	1 552	1 271	1 012	1 467	Plomo (TMF)
Oro (KGF)	2	18	16	14	14	18	18	35	18	33	39	23	23	Oro (KGF)

1/ Cifras preliminares

Fuente: MINEM.

Elaboración: BCRP - Sucursal Huancayo.

ANEXO 4

ICA: PRODUCCIÓN MANUFACTURERA PRIMARIA (Variación porcentual)

Ramas de Actividad	2018	2019												Ramas de Actividad
	DIC	ENE	FEB	MAR	ABR	MAY	JUN	JUL	AGO	SET	OCT	NOV	DIC	
Refinación de Metales	14,1	6,5	316,3	-38,3	-46,1	2,9	14,3	16,2	20,6	19,1	15,9	6,4	6,3	Refinación de Metales
Estaño	14,1	6,5	316,3	-38,3	-46,1	2,9	14,3	16,2	20,6	19,1	15,9	6,4	6,3	Estaño
Productos pesqueros	-	-	-	-	-85,0	2,5	31,7	-	-100,0	-	-	-90,8	-96,6	Productos pesqueros
Harina de Pescado	-	-	-	-	-84,6	5,8	40,8	-	-100,0	-	-	-90,7	-96,6	Harina de Pescado
Aceite de Pescado	-	-	-	-	-88,1	-22,5	-32,4	-	-100,0	-	-	-94,6	-96,5	Aceite de Pescado
Hidrocarburos Líquidos	-5,3	3,2	82,2	0,0	-19,6	-13,5	4,3	14,0	23,0	-11,0	9,3	-4,4	-9,8	Hidrocarburos Líquidos
Glp	-4,2	5,6	87,4	-0,5	-18,0	-10,1	10,4	34,6	6,3	-16,9	23,7	-2,5	-10,5	Glp
Gasolina Natural (NAFTA)	-5,1	3,2	81,5	0,6	-19,4	-14,1	0,1	11,5	23,7	-4,0	-7,1	-8,3	-10,0	Gasolina Natural (NAFTA)
Destilados Medios	-13,7	-11,4	55,8	-0,8	-30,3	-30,3	-9,0	-100,0	-	-8,1	17,9	8,5	-3,4	Destilados Medios
TOTAL	6,4	4,9	91,0	-3,9	-29,5	-9,8	8,8	14,2	22,7	-8,4	9,9	-16,9	-16,7	TOTAL

1/ Cifras preliminares

Fuente: MINEM y PRODUCE

Elaboración: BCRP - Sucursal Huancayo.

ANEXO 5

ICA: EXPORTACIONES POR GRUPO DE PRODUCTO 1/
(Millones de US\$ FOB)

TIPO	2018	2019 1/												TIPO
	DIC	ENE	FEB	MAR	ABR	MAY	JUN	JUL	AGO	SET	OCT	NOV	DIC	
PRODUCTOS TRADICIONALES	156,3	151,8	167,4	184,6	162,1	136,5	169,7	203,4	207,1	171,1	201,9	198,9	222,2	PRODUCTOS TRADICIONALES
Pesqueros	7,8	12,8	18,1	17,2	9,8	1,5	16,8	21,3	7,7	14,5	17,6	12,4	3,9	Pesqueros
Agrícolas	0,0	0,0	0,1	0,0	0,4	0,2	0,2	0,0	0,1	0,0	0,0	0,0	0,0	Agrícolas
Mineros	85,8	91,4	84,0	92,4	93,5	97,7	101,7	112,7	138,0	105,9	133,3	131,8	142,0	Mineros
Petróleo crudo y derivados	62,6	47,6	65,1	75,0	58,3	37,1	51,0	69,3	61,2	50,8	51,0	54,7	76,4	Petróleo crudo y derivados
PRODUCTOS NO TRADICIONALES	187,6	265,8	131,4	96,6	101,0	112,6	106,5	139,6	122,0	104,9	93,9	107,4	184,1	PRODUCTOS NO TRADICIONALES
Agropecuarios	159,7	237,3	104,3	68,4	68,9	66,9	77,9	108,2	94,2	73,4	70,6	77,6	153,5	Agropecuarios
Maderas y papeles, y sus manufac	1,3	1,3	1,1	1,4	1,3	1,7	1,5	1,6	1,3	1,4	1,2	1,5	1,4	Maderas y papeles, y sus manufacturas
Metal - mecánico	0,0	0,0	0,0	0,0	0,0	14,8	0,0	0,0	0,2	0,1	0,0	0,1	0,0	Metal - mecánico
Minería no metálica	1,8	1,3	1,4	1,2	0,7	0,0	0,2	0,8	0,0	0,8	0,2	0,0	0,8	Minería no metálica
Pesqueros	6,0	4,2	7,2	7,5	7,3	7,9	5,6	8,3	6,3	7,5	8,3	8,9	5,8	Pesqueros
Químicos	0,2	0,2	0,1	0,3	0,1	0,1	0,2	0,5	0,2	0,2	0,1	0,1	0,2	Químicos
Sidero - metalúrgico	9,2	9,2	8,0	8,8	14,2	8,6	9,2	8,3	10,1	8,7	7,6	7,1	12,9	Sidero - metalúrgico
Textiles	9,4	12,3	9,3	9,0	8,4	12,7	11,9	11,9	9,6	12,8	5,9	12,0	9,4	Textiles
Otros	0,0	0,0	0,0	0,0	0,0	0,0	0,0	0,0	0,0	0,0	0,0	0,0	0,0	Otros
OTROS	0,0	0,0	0,0	0,0	0,0	0,0	0,0	0,0	0,0	0,0	0,0	0,0	0,0	OTROS
TOTAL EXPORTACIONES	343,9	417,6	298,7	281,2	263,0	249,1	276,2	343,0	329,1	276,0	295,8	306,2	406,4	TOTAL EXPORTACIONES

1/ Cifras Preliminares.

Fuente: SUNAT.

Elaboración: BCRP - Sucursal Huancayo.

ANEXO 6

**ICA: IMPORTACIONES POR EL PUERTO DE PISCO 1/
(Millones de US\$ FOB)**

TIPO	2018	2019 1/												TIPO
	DIC	ENE	FEB	MAR	ABR	MAY	JUN	JUL	AGO	SET	OCT	NOV	DIC	
I. BIENES DE CONSUMO	0,0	0,0	0,0	0,0	0,0	0,0	0,0	1,5	0,0	0,1	0,0	0,0	0,3	I. BIENES DE CONSUMO
Bienes de consumo no duradero	0,0	0,0	0,0	0,0	0,0	0,0	0,0	1,5	0,0	0,1	0,0	0,0	0,3	Bienes de consumo no duradero
Bienes de consumo duradero	0,0	0,0	0,0	0,0	0,0	0,0	0,0	0,0	0,0	0,0	0,0	0,0	0,0	Bienes de consumo duradero
II. MATERIAS PRIMAS Y PROD. INTERMEDIOS	38,4	14,2	25,5	14,1	29,0	23,4	30,2	16,6	48,4	15,2	55,7	33,0	24,2	II. MATERIAS PRIMAS Y PROD. INTERMEDIOS
Combustibles, lubricantes y prod. conexos	0,0	0,0	0,0	2,3	7,9	7,2	1,3	11,7	5,5	1,2	36,8	2,8	9,5	Combustibles, lubricantes y prod. conexos
MP y prod. intermedios para la agricultura	2,0	0,0	1,3	0,0	5,4	0,5	0,0	2,1	6,2	0,0	3,8	3,1	2,3	MP y prod. intermedios para la agricultura
MP y prod. intermedios para la industria	36,4	14,2	24,1	11,8	15,7	15,7	28,9	2,8	36,8	13,9	15,1	27,2	12,4	MP y prod. intermedios para la industria
III. BIENES DE CAPITAL Y MATERIALES DE CONST.	8,7	4,4	2,3	1,2	5,2	8,6	2,1	17,9	23,1	0,0	9,6	7,4	0,5	III. BIENES DE CAPITAL Y MATERIALES DE CONST.
Materiales de construcción	0,0	4,4	2,3	0,0	0,0	0,0	0,0	0,0	0,0	0,0	1,4	0,0	0,0	Materiales de construcción
Bienes de capital para la agricultura	0,0	0,0	0,0	0,0	0,0	0,0	0,0	0,0	0,0	0,0	0,0	0,0	0,0	Bienes de capital para la agricultura
Bienes de capital para la industria	4,2	0,0	0,0	1,2	1,0	3,2	0,0	6,1	21,0	0,0	5,7	5,1	0,5	Bienes de capital para la industria
Equipos de transporte	4,5	0,0	0,0	0,0	4,2	5,4	2,1	11,8	2,1	0,0	2,5	2,3	0,0	Equipos de transporte
TOTAL	47,1	18,6	27,7	15,4	34,2	31,9	32,3	36,0	71,5	15,3	65,3	40,5	25,0	TOTAL EXPORTACIONES

1/ Cifras Preliminares.

Fuente: SUNAT.

Elaboración: BCRP - Sucursal Huancayo.

ANEXO 7

ICA: INGRESOS CORRIENTES DEL GOBIERNO CENTRAL
(Millones de soles)

	2018	2019												
	DIC	ENE	FEB	MAR	ABR	MAY	JUN	JUL	AGO	SET	OCT	NOV	DIC	
I. INGRESOS TRIBUTARIOS	80,9	96,4	62,4	77,2	121,7	84,0	85,9	90,1	109,2	105,3	148,0	84,6	118,8	I. INGRESOS TRIBUTARIOS
1). Impuesto a la Renta	28,5	28,4	25,2	37,1	67,2	31,8	27,6	28,9	30,8	33,7	27,6	33,1	29,1	1). Impuesto a la Renta
Personas Naturales	8,6	10,6	8,0	8,0	20,2	13,5	8,1	9,6	10,2	13,5	9,1	10,7	9,5	Personas Naturales
Personas Jurídicas	19,0	17,4	16,9	18,4	16,0	15,5	18,4	18,5	20,3	20,0	18,2	20,1	19,5	Personas Jurídicas
Regularización	1,0	0,4	0,2	10,7	31,0	2,8	1,2	0,8	0,3	0,2	0,2	2,3	0,1	Regularización
2). Impuesto a las Importaciones	0,1	28,0	0,0	0,0	0,0	0,0	0,0	0,0	0,0	0,0	0,0	0,0	0,0	2). Impuesto a las Importaciones
3). Impuesto General a las Ventas (IGV)	42,8	35,0	32,7	34,5	43,8	44,0	50,0	50,1	67,5	58,2	86,0	41,0	74,0	3). Impuesto General a las Ventas (IGV)
Operaciones Internas	26,1	35,0	20,5	23,4	24,2	23,3	31,0	31,0	33,0	33,0	34,4	26,5	39,8	Operaciones Internas
Operaciones Externas	16,8	0,0	12,2	11,1	19,6	20,7	18,9	19,2	34,5	25,2	51,6	14,5	34,2	Operaciones Externas
4). Impuesto Selectivo al Consumo (ISC)	2,3	1,3	1,3	2,3	0,7	0,8	1,6	3,9	3,8	5,3	25,0	2,9	7,4	4). Impuesto Selectivo al Consumo (ISC)
5). Otros Ingresos Tributarios	7,1	3,7	3,1	3,3	10,0	7,4	6,7	7,2	7,2	8,1	9,3	7,5	8,3	5). Otros Ingresos Tributarios
II. INGRESOS NO TRIBUTARIOS	4,1	2,8	3,3	2,8	0,6	6,5	1,8	2,3	2,1	3,0	2,5	3,1	3,9	II. INGRESOS NO TRIBUTARIOS
TOTAL INGRESOS (I+II)	84,9	99,3	65,7	80,0	122,3	90,4	87,7	92,4	111,4	108,3	150,4	87,6	122,7	TOTAL INGRESOS (I+II)

Fuente: SUNAT

Elaboración: BCRP - Sucursal Huancayo.



ANEXO 8

ICA: EJECUCIÓN DEL PRESUPUESTO DE GASTOS DEL GOBIERNO NACIONAL 1/ (Millones de soles)

	2018	2019												
	DIC	ENE	FEB	MAR	ABR	MAY	JUN	JUL	AGO	SET	OCT	NOV	DIC	
GASTOS NO FINANCIEROS	69,0	63,3	75,1	81,5	116,7	100,3	142,6	119,0	115,2	80,5	137,6	117,4	137,6	GASTOS NO FINANCIEROS
a. GASTOS CORRIENTES	96,1	55,6	69,9	60,1	66,3	73,1	67,6	103,2	62,9	68,2	65,7	76,5	113,9	a. GASTOS CORRIENTES
1. Personal y obligaciones sociales	29,7	26,0	25,7	25,7	26,0	27,7	26,3	32,7	25,8	26,1	26,9	28,7	33,4	1. Personal y obligaciones sociales
2. Pensiones y prestaciones sociales	31,2	19,1	20,2	18,5	18,3	17,6	19,2	41,2	19,8	19,9	19,9	29,5	44,9	2. Pensiones y prestaciones sociales
3. Bienes y servicios	25,9	8,0	14,0	12,5	15,4	20,3	14,7	15,1	12,9	15,7	14,3	12,4	26,8	3. Bienes y servicios
4. Donaciones y transferencias 2/	2,8	0,0	0,0	0,0	0,0	0,0	0,2	8,5	-1,1	1,3	0,0	0,8	0,1	4. Donaciones y transferencias 2/
5. Otros gastos	6,5	2,5	10,0	3,4	6,7	7,5	7,2	5,6	5,6	5,2	4,6	5,1	8,6	5. Otros gastos
b. GASTOS DE CAPITAL	-27,1	7,7	5,2	21,4	50,4	27,2	75,0	15,9	52,3	12,4	71,8	40,9	23,7	b. GASTOS DE CAPITAL
1. Adquisición de activos no financieros	-28,9	7,7	5,2	21,4	50,4	27,2	75,0	15,9	48,0	12,0	70,3	40,9	23,7	1. Adquisición de activos no financieros
2. Donaciones y transferencias 2/	0,0	0,0	0,0	0,0	0,0	0,0	0,0	0,0	0,0	0,0	0,0	0,0	0,0	2. Donaciones y transferencias 2/
3. Otros gastos de capital	1,8	0,0	0,0	0,0	0,0	0,0	0,0	0,0	4,3	0,3	1,6	0,0	0,0	3. Otros gastos de capital

1/ Información actualizada al 31 de diciembre de 2019

2/ Neto de transferencias intergubernamentales.

Fuente: MEF

Elaboración: BCRP - Sucursal Huancayo.

ANEXO 9

ICA: EJECUCIÓN DEL PRESUPUESTO DE GASTOS DEL GOBIERNO REGIONAL 1/
(Millones de soles)

	2018	2019												
	DIC	ENE	FEB	MAR	ABR	MAY	JUN	JUL	AGO	SET	OCT	NOV	DIC	
GASTOS NO FINANCIEROS	116,0	67,0	68,1	70,8	74,2	77,8	100,0	78,9	82,2	82,5	104,0	110,5	149,5	GASTOS NO FINANCIEROS
a. GASTOS CORRIENTES	107,3	66,7	63,5	66,8	72,3	74,6	88,9	73,8	73,8	78,0	76,2	82,8	122,5	a. GASTOS CORRIENTES
1. Personal y obligaciones sociales	63,7	51,6	47,5	47,0	49,8	51,1	48,7	54,4	49,3	51,6	50,6	56,8	73,2	1. Personal y obligaciones sociales
2. Pensiones y prestaciones sociales	12,6	10,4	7,9	8,3	8,1	8,8	7,9	9,8	8,2	8,7	8,2	8,1	11,0	2. Pensiones y prestaciones sociales
3. Bienes y servicios	30,1	4,7	7,4	11,2	14,4	14,5	18,2	9,6	16,3	17,5	17,3	17,9	28,6	3. Bienes y servicios
4. Donaciones y transferencias	0,0	0,0	0,0	0,0	0,0	0,0	0,0	0,0	0,0	0,1	0,0	0,0	0,0	4. Donaciones y transferencias
5. Otros gastos	0,9	0,0	0,6	0,2	0,1	0,2	14,1	0,1	0,0	0,0	0,0	0,0	9,7	5. Otros gastos
b. GASTOS DE CAPITAL	8,7	0,3	4,6	4,0	1,8	3,2	11,1	5,2	8,4	4,5	27,8	27,7	27,0	b. GASTOS DE CAPITAL
1. Adquisición de activos no financieros	8,7	0,3	4,6	4,0	1,8	3,2	11,1	5,2	8,4	4,5	27,8	27,7	27,0	1. Adquisición de activos no financieros
2. Donaciones y transferencias	0,0	0,0	0,0	0,0	0,0	0,0	0,0	0,0	0,0	0,0	0,0	0,0	0,0	2. Donaciones y transferencias
3. Otros gastos de capital	0,0	0,0	0,0	0,0	0,0	0,0	0,0	0,0	0,0	0,0	0,0	0,0	0,0	3. Otros gastos de capital

1/ Información actualizada al 31 de diciembre de 2019

Fuente: MEF

Elaboración: BCRP - Sucursal Huancayo.

ANEXO 10

ICA: EJECUCIÓN DEL PRESUPUESTO DE GASTOS DE LOS GOBIERNOS LOCALES 1/
(Millones de soles)

	2018	2019												
	DIC	ENE	FEB	MAR	ABR	MAY	JUN	JUL	AGO	SET	OCT	NOV	DIC	
GASTOS NO FINANCIEROS	101,0	13,8	41,1	51,9	53,8	41,8	62,1	52,1	38,0	41,8	40,7	41,0	76,8	GASTOS NO FINANCIEROS
a. GASTOS CORRIENTES	39,2	13,1	19,1	28,6	26,2	29,0	24,4	28,3	24,0	23,4	25,3	24,3	36,7	a. GASTOS CORRIENTES
1. Personal y obligaciones sociales	10,5	9,3	7,0	7,9	7,6	8,0	5,8	10,2	7,0	6,3	7,7	6,8	9,9	1. Personal y obligaciones sociales
2. Pensiones y prestaciones sociales	2,5	0,5	0,5	0,8	0,7	1,0	1,2	1,3	1,3	0,9	1,5	1,2	3,1	2. Pensiones y prestaciones sociales
3. Bienes y servicios	25,9	3,1	11,4	19,3	17,4	19,4	16,8	16,2	15,2	15,6	15,5	15,9	22,7	3. Bienes y servicios
4. Donaciones y transferencias	0,0	0,0	0,0	0,0	0,0	0,0	0,3	0,2	0,1	0,1	0,1	0,1	0,2	4. Donaciones y transferencias
5. Otros gastos	0,3	0,2	0,2	0,6	0,5	0,6	0,3	0,4	0,3	0,4	0,5	0,3	0,7	5. Otros gastos
b. GASTOS DE CAPITAL	61,8	0,7	22,0	23,3	27,7	12,8	37,7	23,7	14,0	18,4	15,3	16,7	40,1	b. GASTOS DE CAPITAL
1. Adquisición de activos no financieros	61,8	0,7	22,0	23,3	27,7	12,8	37,7	23,7	14,0	18,4	15,3	16,7	40,1	1. Adquisición de activos no financieros
2. Donaciones y transferencias	0,0	0,0	0,0	0,0	0,0	0,0	0,0	0,0	0,0	0,0	0,0	0,0	0,0	2. Donaciones y transferencias
3. Otros gastos de capital	0,0	0,0	0,0	0,0	0,0	0,0	0,0	0,0	0,0	0,0	0,0	0,0	0,0	3. Otros gastos de capital

1/ Información actualizada al 31 de diciembre de 2019

Fuente: MEF

Elaboración: BCRP - Sucursal Huancayo.

ANEXO 11

ICA: MOROSIDAD 1/
(En porcentajes)

	2018			2019										
	OCT	NOV	DIC	ENE	FEB	MAR	ABR	MAY	JUN	JUL	AGO	SET	OCT	
I. BANCA MÚLTIPLE	5,1	5,1	5,1	5,2	5,0	5,2	5,5	5,4	5,3	4,8	4,9	5,1	5,0	I. BANCA MÚLTIPLE
II. INST. NO BANCARIAS														II. INST. NO BANCARIAS
Empresas Financieras	5,5	5,0	5,0	4,8	4,9	5,0	5,2	5,2	5,1	5,4	5,3	5,5	5,5	Empresas Financieras
Cajas Municipales	4,3	4,4	4,1	4,5	4,7	4,6	4,7	4,9	4,8	4,9	5,0	4,9	4,7	Cajas Municipales
Cajas Rurales	-	-	-	-	-	-	-	-	4,6	-	4,1	3,8	3,8	Cajas Rurales
Edpymes	9,1	10,0	7,9	8,0	8,0	8,5	9,6	10,4	8,0	8,0	8,2	8,9	9,4	Edpymes
III. ENTIDADES ESTATALES														III. ENTIDADES ESTATALES
Banco de la Nación 2/	1,2	1,3	1,3	1,2	1,3	1,2	1,3	1,3	1,3	1,4	1,4	1,5	1,5	Banco de la Nación 2/
Agrobanco 3/	44,1	46,9	46,9	52,9	53,5	55,1	55,2	64,8	67,9	60,7	66,7	61,1	61,7	Agrobanco 3/
Total	5,0	5,0	4,9	5,0	5,0	5,1	5,3	5,3	5,2	5,0	4,9	5,1	5,0	Total

1/ Cifras preliminares.

2/ Sólo considera los créditos de consumo e hipotecario

3/ No considera los créditos a las demás empresas del sector.

Fuente: SBS y AFP

Elaboración: BCRP - Sucursal Huancayo.