

BANCO CENTRAL DE RESERVA DEL PERÚ
SUCURSAL HUANCAYO



HUÁNUCO: Síntesis de Actividad Económica
Enero 2019¹

Departamento de Estudios Económicos

¹ En el presente informe participaron Francisco Callupe Casaño y Joel Jovani Turco Quinto.

ÍNDICE

	<i>Página</i>
RESUMEN EJECUTIVO	3
I. ACTIVIDAD PRODUCTIVA.....	5
1. Actividad primaria.....	5
1.1 Sector agropecuario	5
1.2 Sector minería	7
2. Otros indicadores sectoriales	8
2.1 Sector construcción.....	8
2.2 Arribos a los establecimientos de hospedaje.....	8
II. SECTOR EXTERNO	9
1. Exportaciones.....	9
III. CRÉDITOS Y DEPÓSITOS	10
1. Créditos	10
2. Depósitos	12
IV. EJECUCIÓN DEL PRESUPUESTO PÚBLICO	13
1. Ejecución del Presupuesto Público de Gastos Corrientes	13
2. Ejecución del Presupuesto Público de Inversiones	13
V. ANEXOS	16



RESUMEN EJECUTIVO

Principales hechos de importancia

- En enero, el **sector minero** decreció en 17,0 por ciento interanual, debido a la menor producción de plomo (-12,8 por ciento), zinc (-19,2 por ciento) y plata (-24,8 por ciento). Asimismo, la producción **agropecuaria** se redujo en 3,9 por ciento interanual, ante los resultados negativos de los subsectores agrícola (-4,0 por ciento) y pecuario (-3,6 por ciento).
- En cuanto a los **otros indicadores de actividad económica**, destacó en enero, la disminución de la inversión pública en 85,5 por ciento.

Actividad primaria

- El **sector agropecuario** registró un resultado negativo al decrecer 3,9 por ciento interanual durante enero, justificado por la reducción de los subsectores agrícola (-4,0 por ciento) y pecuario (-3,6 por ciento).
- La **actividad minera** decreció en 17,0 por ciento durante enero, sumando cuatro meses de reducción continua, debido a la menor producción de plomo (-12,8 por ciento), zinc (19,2 por ciento) y plata (-24,8 por ciento), contrarrestado parcialmente por la mayor oferta de cobre (19,8 por ciento).

Otros indicadores de actividad económica

- Los **despachos locales de cemento** en Huánuco registraron un resultado positivo por tres meses continuos. En diciembre de 2018, crecieron en 7,5 por ciento, debido a una recuperación de la inversión pública en los últimos meses. Entre enero y diciembre, cayeron en 3,1 por ciento comparado a similar periodo de 2017.
- El **crédito directo total** en la región (S/ 1 951 millones) creció en 17,0 por ciento interanual en diciembre 2018, influenciado por los mayores montos colocados por la Banca Múltiple, Banco de la Nación, Cajas Municipales y Financieras. Según tipo, aumentaron en los orientados a consumo (17,5 por ciento) e hipotecario (6,8 por ciento).
- La **inversión pública** del mes (S/ 2 millones) decreció en 85,5 por ciento interanual, ante los menores montos devengados en todos los niveles de gobierno. En el Gobierno Nacional (-84,2 por ciento), explicado por las menores inversiones en el sector transporte; en el Gobierno Regional (-58,0 por ciento), por el rubro de saneamiento; y en las municipalidades (-94,8 por ciento), debido a los menores devengados en los sectores agropecuario, cultura y deporte.

CUADRO N° 1
HUÁNUCO: OTROS INDICADORES DE ACTIVIDAD ECONÓMICA
 (Variación % respecto a similar mes del año anterior)

	Ago.18	Set.18	Oct.18	Nov.18	Dic.18	Ene.19
Despachos de cemento 1/	↓ -5,1	↓ -9,7	↑ 3,4	↑ 6,1	↑ 7,5	
Arribos a los establecimientos de hospedaje	↓ -6,8	↑ 2,6	↑ 0,4	↓ -3,7	↓ -5,2	
Crédito total 2/	↑ 7,9	↑ 6,7	↑ 18,1	↑ 17,7	↑ 17,0	
Crédito de consumo 2/	↑ 17,7	↑ 17,6	↑ 18,0	↑ 18,6	↑ 17,5	
Crédito hipotecario 2/	↑ 9,3	↑ 9,3	↑ 7,0	↑ 6,9	↑ 6,8	
Inversión pública 1/	↓ -34,7	↓ -8,2	↑ 20,0	↑ 87,2	↓ -0,2	↓ -85,5

1/ En términos reales.

2/ En términos nominales.

Fuentes: UNACEM, MINCETUR, SBS y MEF.

I. ACTIVIDAD PRODUCTIVA

1. Actividad primaria

1.1 Sector agropecuario

- La actividad agropecuaria registró un resultado negativo al decrecer 3,9 por ciento interanual durante enero, justificado por la reducción de los subsectores agrícola (-4,0 por ciento) y pecuario (-3,6 por ciento).

CUADRO N° 2
HUÁNUCO: SECTOR AGROPECUARIO 1/
(Miles de toneladas)

Subsectores	Estructura Porcentual 2016 /2	Enero		
		2 018	2 019	Var. %
AGRÍCOLA	72,0			-4,0
Orientada al mercado interno 2/	61,5			-7,0
Papa Amarilla+Color	8,0	21,4	36,3	69,9
Papa Blanca	14,8	46,9	27,5	-41,2
Plátano	7,1	18,2	18,8	3,8
Arroz Cáscara	4,0	6,7	4,6	-31,6
Yuca	1,9	3,9	3,8	-1,8
Olluco	0,9	0,7	1,4	103,7
Zapallo	0,3	1,6	1,1	-30,5
Arveja Grano Verde	1,0	0,9	0,9	-0,8
Orientada al mercado externo y agroindustria 2/	10,6			9,7
Maíz A. Duro	2,9	8,8	8,9	1,0
Cacao	3,3	0,8	0,9	12,7
Café	3,8	0,2	0,3	53,0
PECUARIO	28,0			-3,6
Carne de vacuno 3/	14,0	1,6	1,5	-5,6
Carne de ave 3/	0,8	0,1	0,1	4,9
Carne de ovino 3/	1,5	0,1	0,1	-2,6
Leche	3,8	4,5	4,4	-2,3
SECTOR AGROPECUARIO	100,0			-3,9

1/ Cifras preliminares.

2/ Estimado a precios de 2007.

3/ Peso neto.

Fuente: MINAGRI.

Elaboración: BCRP - Sucursal Huancayo. Departamento de Estudios Económicos.

- En enero, el decrecimiento de 4,0 por ciento en el sub sector agrícola se sustentó en la menor oferta con destino al mercado interno (-7,0 por ciento), contrarrestado parcialmente por el orientado al mercado externo y agroindustria (9,7 por ciento); explicado en el primer caso, por las reducciones en la producción de papa blanca, zapallo, arroz cáscara, piña, yuca, frijol grano seco y arveja verde; y en el segundo, se incrementó por café, cacao y maíz amarillo duro. Respecto a la menor producción de papa blanca, se debió a las menores siembras en las zonas productoras de las provincias de Pachitea, Huánuco y Yarowilca, desincentivado por los menores precios de mercado a inicios de 2018; en café, se incrementó por haber ingresado mayores áreas de crecimiento a producción; y en cacao, por la favorable demanda y ampliación de hectáreas en producción.

- La producción pecuaria decreció en 3,6 por ciento en el mes, ante la menor oferta de leche, y carnes de, vacuno, ovino y alpaca.
- La mayor actividad ganadera se localiza en la provincia de Puerto Inca, favorecida por la disponibilidad de pastos, adquiriendo significancia la producción de carne de vacuno, llegando a representar, durante enero, el 57 por ciento del Valor Bruto de Producción (VBP) pecuario, seguido de leche (20 por ciento) y carne de porcino (11 por ciento). La producción de carne de vacuno se destina a los mercados local y regional.
- En cuanto al avance de siembras, correspondiente a la actual campaña agrícola (2018-2019), se instalaron 90 920 hectáreas, menor en 1 624 hectáreas (-1,8 por ciento) respecto de la campaña anterior (2017-2018), debido a la reducción de instalaciones de cultivos transitorios (1 321 hectáreas o 1,6 por ciento menos) y permanentes (304 hectáreas o 3,0 por ciento de disminución). En cultivos transitorios, se explicó por reducciones en maíz amiláceo, maíz amarillo duro, papa amarilla, arroz cáscara, frijol grano seco y yuca; en papa amarilla, en las provincias de Huánuco, Dos de Mayo, Huamán y Lauricocha, debido a los bajos precios de mercado en los primeros meses de 2018. Respecto a cultivos permanentes, se redujo por menores siembras de cacao, café y plátano.

CUADRO N° 3
HUÁNUCO: SUPERFICIE SEMBRADA 1/
 (Hectáreas)

	Campaña Agrícola 2/		Variación	
	2017-2018	2018-2019	Absoluta	Porcentual
Cultivos Transitorios	82 521	81 200	-1 321	-1,6
Papa Blanca	13 275	18 838	5 564	41,9
Maíz Amiláceo	13 460	13 406	-54	-0,4
Maíz A. Duro	8 474	8 219	-255	-3,0
Trigo	7 030	7 667	638	9,1
Cebada Grano	5 078	5 583	505	9,9
Papa Amarilla+Color	10 967	5 135	-5 832	-53,2
Arroz Cáscara	6 110	4 440	-1 671	-27,3
Haba Grano Seco	3 001	3 043	43	1,4
Frijol Grano Seco	2 699	2 432	-267	-9,9
Yuca	2 533	2 413	-120	-4,7
Otros	9 896	10 026	130	1,3
Cultivos Permanentes	10 023	9 719	-304	-3,0
Pasto Braquearia	7 050	7 448	398	5,6
Avena Forrajera	847	937	90	10,6
Pasto Rye Grass	26	349	323	1 240,4
Pasto Trebol	0	227	227	-
Alfalfa	62	199	137	221,0
Otros	2 038	560	-1 478	-72,5
TOTAL	92 544	90 920	-1 624	-1,8

1/ Cifras preliminares.

2/ De agosto a enero.

Fuente: Dirección Regional de Agricultura - Huánuco.

Elaboración: BCRP - Sucursal Huancayo. Departamento de Estudios Económicos.

1.2 Sector minería

- La actividad minera decreció en 17,0 por ciento durante enero, sumando cuatro meses de reducción continua, debido a la menor producción de plomo (-12,8 por ciento), zinc (-19,2 por ciento) y plata (-24,8 por ciento), contrarrestado parcialmente por la mayor oferta de cobre (19,8 por ciento).
- La producción del departamento se concentra en la minera Raura, ubicada en la cumbre de la Cordillera Occidental, entre los departamentos de Huánuco (provincia de Lauricocha, distrito de San Miguel de Cauri) y Lima (provincia de Oyón).

CUADRO N° 4
HUÁNUCO: SECTOR MINERÍA 1/
(Variación % real respecto a similar periodo del año anterior)

	Estructura Porcentual 2016 2/	Enero		
		2 018	2 019	Var. %
Cobre (TMF)	5,6	144	173	19,8
Plomo (TMF)	24,3	1 590	1 387	-12,8
Zinc (TMF)	52,9	4 303	3 475	-19,2
Plata (Kg.f)	17,3	6 558	4 932	-24,8
TOTAL 1/				-17,0

1/ Cifras preliminares.

2/ Estimado a precios de 2007.

Fuente: MINEM.

Elaboración: BCRP - Sucursal Huancayo. Departamento de Estudios Económicos.

GRÁFICO N° 1
HUÁNUCO: CRECIMIENTO DE LA PRODUCCIÓN MINERA
(Variación % real respecto a similar mes del año anterior)

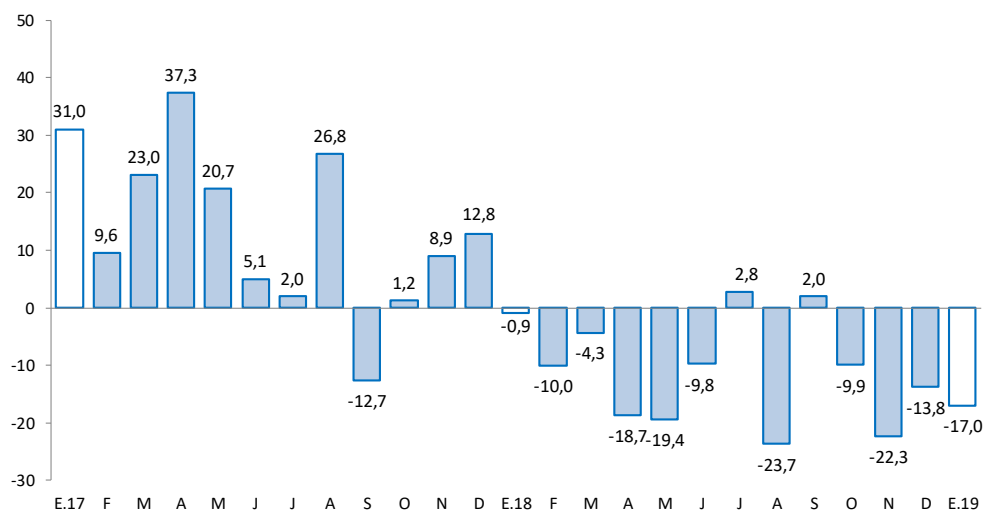

Fuente: MINEM.

Elaboración: BCRP - Sucursal Huancayo. Departamento de Estudios Económicos.

2. Otros indicadores sectoriales

2.1 Sector construcción

- Los despachos locales de cemento en Huánuco registraron un resultado positivo por tres meses consecutivos luego de disminuir cinco meses. En diciembre de 2018, crecieron en 7,5 por ciento, debido a una recuperación de la inversión pública en los últimos meses.
- Durante el 2018, los despachos locales de cemento decrecieron en 3,1 por ciento comparado a 2017, influenciado por una menor demanda, debido a la menor inversión pública en las municipalidades (-6,0 por ciento).

GRÁFICO N° 2
HUÁNUCO: CRECIMIENTO DE LOS DESPACHOS DE CEMENTO
 (Variación % real respecto a similar mes del año anterior)

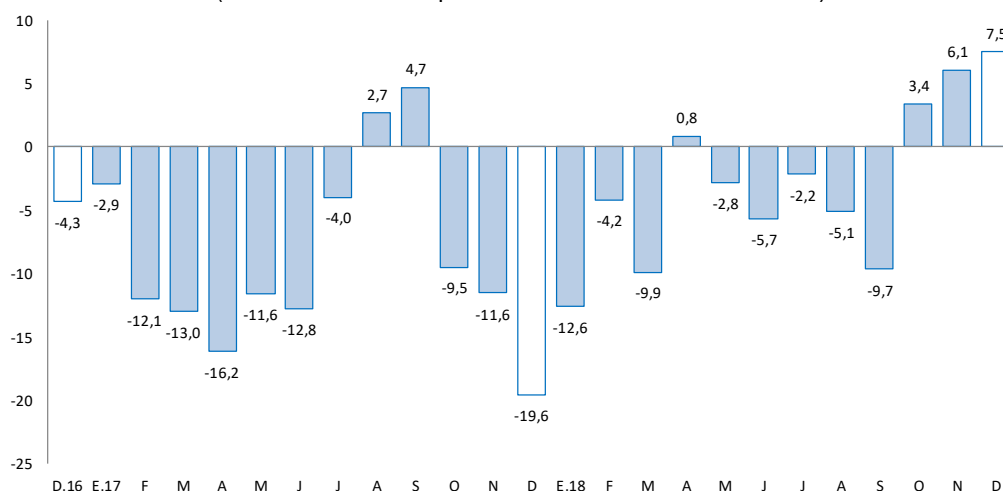

Fuente: UNACEM (Plantas Condorcocha y Atocongo).

Elaboración: BCRP - Sucursal Huancayo. Departamento de Estudios Económicos.

2.2 Arribos a los establecimientos de hospedaje

- En diciembre de 2018, el número de arribos a los establecimientos de hospedaje disminuyó en 5,2 por ciento interanual, asociado a la menor afluencia de visitantes nacionales (-5,5 por ciento), contrarrestado parcialmente por el incremento de arribos extranjeros (61,8 por ciento). Durante el 2018, creció en 1,5 por ciento respecto de 2017, explicado por los mayores arribos de visitantes nacionales (1,1 por ciento) y extranjeros (82,4 por ciento). De los atractivos turísticos registrados en Huánuco, sobresale Kotosh, donde se encuentra el “Templo de las Manos Cruzadas”, mientras que Tingo María cuenta con la “Cueva de las Lechuzas”, la “Cueva de las Pavas” y la “Bella Durmiente”.
- En el 2018, el 99,1 por ciento fueron nacionales, de los cuales el 48 por ciento procedió del propio departamento, seguido de Lima Metropolitana (20 por ciento), Lima provincias (7 por ciento), Pasco (6 por ciento), Junín (4 por ciento), Ucayali (4 por ciento) y San Martín (3 por ciento). Asimismo, del total de visitantes extranjeros, el 19 por ciento procedió de Venezuela, seguido de Estados Unidos (18 por ciento), Colombia (9 por ciento), Argentina (7 por ciento), Alemania (5 por ciento), Chile (5 por ciento) y España (4 por ciento), entre los principales.

GRÁFICO N° 3
HUÁNUCO: CRECIMIENTO DE ARRIBOS A ESTABLECIMIENTOS DE HOSPEDAJE
(Variación %)

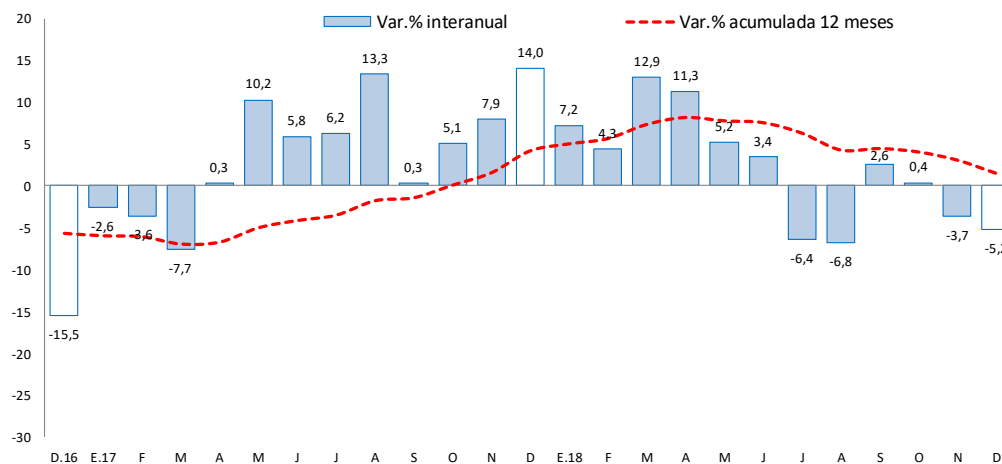

Fuente: MINCETUR.
Elaboración: BCRP – Sucursal Huancayo. Departamento de Estudios Económicos.

II. SECTOR EXTERNO

1. Exportaciones

- Las exportaciones de Huánuco totalizaron US\$ 3 millones en enero, mayor en US\$ 2 millones (304,1 por ciento) respecto a similar mes de 2018, explicado por el crecimiento de envíos de productos tradicionales en US\$ 2 millones y no tradicionales en US\$ 128 miles. En productos **tradicionales**, ante las mayores exportaciones de productos mineros, principalmente de plata; mientras que, en los **no tradicionales** debido a la mayor oferta de productos agropecuarios, principalmente de cacao y sus derivados (cacao en grano y en polvo).

CUADRO N° 5
HUÁNUCO: EXPORTACIONES POR GRUPO DE PRODUCTOS 1/
(Valor FOB en millones de US\$)

	Estructura % 2 016	Enero		Var. %
		2 018	2 019	
Productos Tradicionales	87,4	0	2	-
Agrícolas	2,3	0	0	-
Mineros	85,1	0	2	-
Productos No Tradicionales	12,6	1	1	16,1
Agropecuarios	12,4	1	1	16,1
Pesqueros	0,0	0	0	-
Textil	0,0	0	0	-
Maderas y papeles, y sus manuf.	0,0	0	0	-
Químicos	0,0	0	0	-
Minerales no metálicos	0,0	0	0	-
Sidero-Metalúrgico y joyerías	0,0	0	0	-
Metal-Mecánicos	0,1	0	0	-
Resto de otros no tradicionales	0,0	0	0	-
Total Exportaciones	100	1	3	304,1

1/ Cifras Preliminares.

Fuente: SUNAT.

Elaboración: BCRP - Sucursal Huancayo. Departamento de Estudios Económicos.

- Los principales países de destino fueron China con 71 por ciento de participación, luego Italia (8 por ciento), Holanda (5 por ciento) y Bélgica (2 por ciento). Según productos, las mayores ventas fueron de concentrados de plata (71 por ciento), cacao (17 por ciento) y flores (2 por ciento).

III. CRÉDITOS Y DEPÓSITOS ²

1. Créditos

- Los créditos en Huánuco, al término del mes de diciembre (S/ 1 951 millones), se incrementaron en 17,0 por ciento comparado a igual mes de 2017, y en 0,3 por ciento respecto al mes previo. El incremento interanual se explicó por mayores montos otorgados en créditos para empresas (18,4 por ciento), consumo (17,5 por ciento) e hipotecario (6,8 por ciento). En los créditos para empresa, se asoció a la mayor demanda en la Banca Múltiple por parte de empresas constructoras; en los de consumo, por el Banco de la Nación, Banca Múltiple, Cajas Municipales, Edpymes y Financieras; y en los orientados al sector hipotecario, creció por los mayores créditos en la Banca Múltiple y las Cajas Municipales. Respecto al mes previo, el incremento de 0,3 por ciento se explicó por los mayores montos otorgados para consumo (0,8 por ciento).

CUADRO Nº 6
HUÁNUCO: CRÉDITOS
(Saldos en millones de soles)

	Saldos en millones de soles		Tasas de crecimiento (%)	
	nov-18	dic-18	Mes	12 Meses
Banco de la Nación 1/	142	142	0,3	17,3
Agrobanco 2/	27	26	-2,2	-45,5
Banca Múltiple	1 102	1 099	-0,3	28,0
Instituciones No Bancarias	674	682	1,2	6,9
Financieras	220	223	1,5	8,8
Cajas Municipales	403	408	1,2	4,6
Cajas Rurales	48	48	0,2	20,1
Edpymes	3	3	1,4	-2,3
Total	1 945	1 951	0,3	17,0
Empresas	1 124	1 123	0,0	18,4
Personas	822	827	0,7	15,1
Consumo	653	659	0,8	17,5
Hipotecario	168	168	0,0	6,8
En MN	1 911	1 920	0,5	18,2
En ME	34	30	-10,2	-28,1

1/ Considera sólo los créditos de consumo e hipotecario.

2/ No considera los créditos a las demás empresas del sistema financiero.

Fuente: SBS y AFP.

Elaboración: BCRP - Sucursal Huancayo. Departamento de Estudios Económicos.

² Se presentan los saldos de los créditos y depósitos al cierre de operaciones de enero de 2019. Cabe destacar que los saldos de las cuentas expresadas en moneda extranjera se valúan al tipo de cambio constante de diciembre de 2018 (S/ 3,31 por dólar), a fin de aislar el efecto de la valuación cambiaria sobre los saldos en dicha moneda.

- Por **tipo de moneda**, un 98,4 por ciento fue otorgado en moneda nacional en diciembre, los que interanualmente crecieron en 18,2 por ciento; mientras que en moneda extranjera (1,6 por ciento del total), disminuyó en 28,1 por ciento.

GRÁFICO Nº 4
HUÁNUCO: CRECIMIENTO DEL CRÉDITO DIRECTO
(Variación % respecto a similar mes del año anterior)

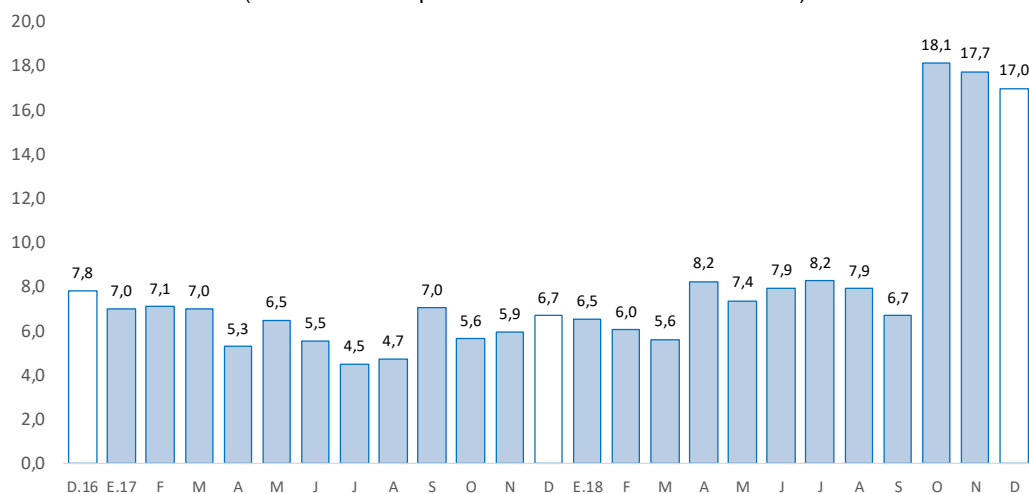

Fuente: SBS y AFP.

Elaboración: BCRP - Sucursal Huancayo. Departamento de Estudios Económicos.

- En cuanto a la **morosidad**, al mes de diciembre 2018, fue 5,4 por ciento, mayor en 0,5 de punto porcentual respecto a su similar de 2017. Los mayores ratios se registraron en Agrobanco (61,0 por ciento), Edpymes (10,9 por ciento), Financieras (6,4 por ciento), Cajas Rurales (4,9 por ciento), Banca Múltiple (4,7 por ciento) y Cajas Municipales (4,5 por ciento).

GRÁFICO Nº 5
HUÁNUCO: TASA DE MOROSIDAD 1/ 2/
(Porcentaje)

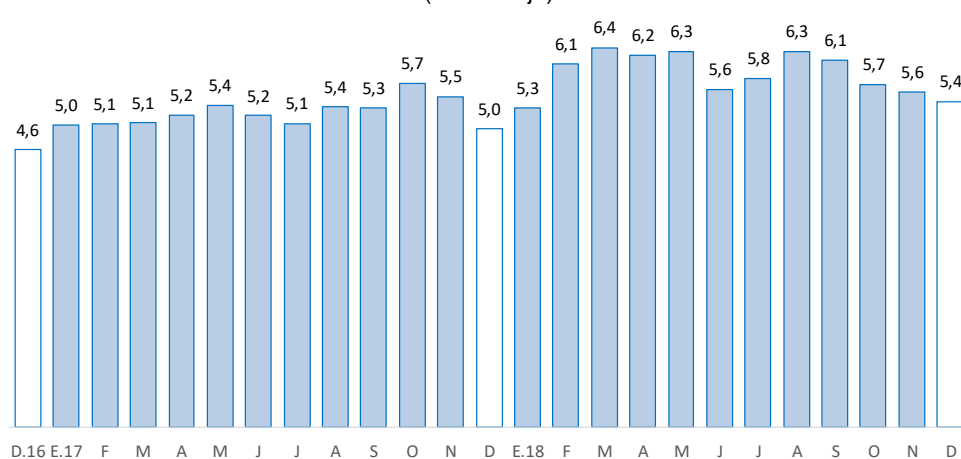

1/ Morosidad = (créditos vencidos + créditos en cobranza judicial) / colocaciones brutas.

2/ Preliminar.

Fuente: SBS y AFP.

Elaboración: BCRP - Sucursal Huancayo. Departamento de Estudios Económicos.

2. Depósitos

- Los depósitos totalizaron S/ 1 010 millones en diciembre 2018, superior en 14,1 por ciento respecto de diciembre 2017, y en 7,2 por ciento comparado al mes previo. El incremento interanual se debió a los mayores montos en depósitos en ahorro (17,6 por ciento), a la vista (12,6 por ciento) y a plazo (7,8 por ciento); explicado en ahorro, por el Banco de la Nación y las Instituciones No Bancarias; mientras que, en los depósitos a la vista, por las Instituciones No Bancarias y Banca Múltiple. Respecto al mes previo, el aumento se relacionó a los mayores depósitos a la vista (15,1 por ciento) y en ahorro (9,1 por ciento).

CUADRO Nº 7
HUÁNUCO: DEPÓSITOS
(Saldos en millones de soles)

	Saldos en millones de soles		Tasas de crecimiento (%)	
	nov-18	dic-18	Mes	12 Meses
Banco de la Nación	277	303	9,1	14,2
Banca Múltiple	513	553	7,8	14,0
Instituciones No Bancarias	152	154	1,6	13,9
Financieras	14	14	-1,7	23,7
Cajas Municipales	136	139	1,9	12,5
Cajas Rurales	2	2	3,6	64,6
TOTAL	942	1 010	7,2	14,1
Vista	205	236	15,1	12,6
Ahorro	500	546	9,1	17,6
A plazo	237	228	-3,8	7,8
En MN	840	908	8,0	15,0
En ME	102	102	0,2	6,4

Fuente: SBS y AFP.

Elaboración: BCRP - Sucursal Huancayo. Departamento de Estudios Económicos.

GRÁFICO Nº 6
HUÁNUCO: CRECIMIENTO DE LOS DEPÓSITOS
(Variación % respecto a similar mes del año anterior)

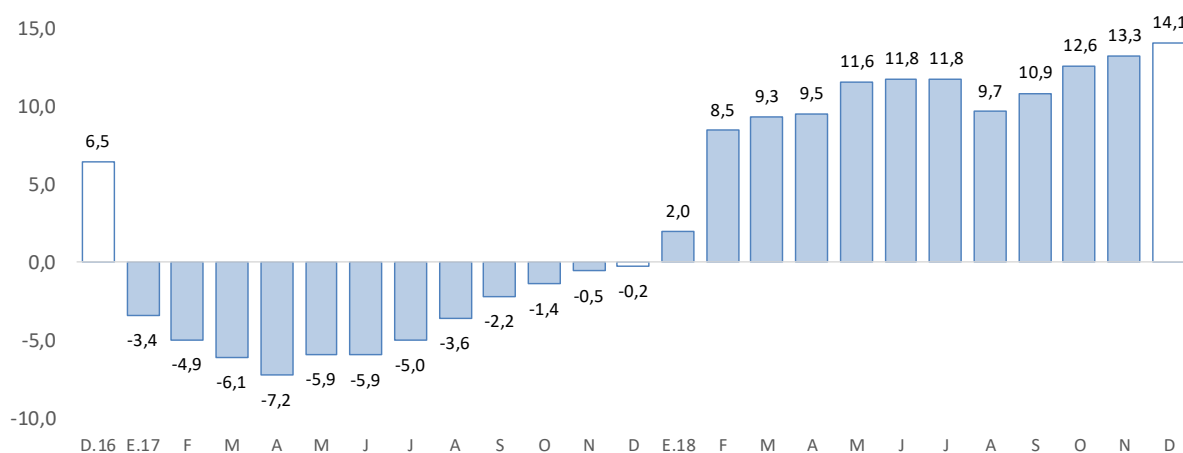

Fuente: SBS y AFP.

Elaboración: BCRP - Sucursal Huancayo. Departamento de Estudios Económicos.

- Por **institución**, en el mes, destacó la Banca Múltiple con una participación de 54,8 por ciento de los depósitos en diciembre; seguido del Banco de la Nación (30,0 por ciento) y las empresas no bancarias (15,3 por ciento).
- Por **tipo de moneda**, en diciembre, los depósitos estuvieron conformados en un 89,9 por ciento por moneda nacional y en 10,1 por ciento por moneda extranjera. Comparado a diciembre 2017, crecieron los depósitos en moneda nacional (15,0 por ciento) y en moneda extranjera (6,4 por ciento). Los saldos en moneda extranjera sumaron US\$ 32 millones.

IV. EJECUCIÓN DEL PRESUPUESTO PÚBLICO

1. Ejecución del Presupuesto Público de Gastos Corrientes

- La ejecución presupuestal del gasto corriente no financiero, neto de transferencias intergubernamentales, sumó S/ 113 millones en enero, lo que significó un decrecimiento de 13,5 por ciento respecto de similar mes del año anterior, influenciado por el Gobierno Nacional (-24,6 por ciento) y las municipalidades (-45,4 por ciento); en ambos casos, explicado por las menores compras de bienes y servicios. El resultado del mes se contrarrestó parcialmente por los mayores gastos del Gobierno Regional (1,2 por ciento), ante el incremento de los devengados en remuneraciones.

CUADRO Nº 8
HUÁNUCO: EJECUCIÓN DEL PRESUPUESTO PÚBLICO DE GASTOS CORRIENTES /1 /2
(Millones de soles)

	Enero		
	2 018	2 019	Var.% real
Gobierno Nacional	55	42	-24,6
Gobierno Regional	63	65	1,2
Gobiernos locales	10	6	-45,4
Total	128	113	-13,5

1/ Información actualizada al 31 de enero de 2019.

2/ Neto de transferencias intergubernamentales. Comprende pensiones y otros gastos corrientes.

Fuente: MEF.

Elaboración: BCRP - Sucursal Huancayo. Departamento de Estudios Económicos.

2. Ejecución del Presupuesto Público de Inversiones

- La inversión pública en Huánuco totalizó S/ 2 millones en enero, menor en S/ 14 millones (-85,5 por ciento en términos reales) respecto a similar mes de 2018, influenciado por todos los niveles de gobierno. En el Gobierno Nacional (-84,2 por ciento), explicado por las menores inversiones en el sector transporte; en el Gobierno Regional (-58,0 por ciento), por el rubro de saneamiento; y en las municipalidades (-94,8 por ciento), debido a los menores devengados en los sectores agropecuario, cultura y deporte.

CUADRO Nº 9
HUÁNUCO: EJECUCIÓN DEL PRESUPUESTO PÚBLICO DE INVERSIONES 1/ 2/
(Millones de soles)

	Enero		
	2 018	2 019	Var.% real
Gobierno Nacional	12	2	-84,2
Gobierno Regional	1	0	-58,0
Gobiernos locales	4	0	-94,8
Total	16	2	-85,5

1/ Información actualizada al 31 de enero de 2019.

2/ Comprende la adquisición de activos no financieros

Fuente: MEF.

Elaboración: BCRP - Sucursal Huancayo. Departamento de Estudios Económicos.

GRÁFICO Nº 7
HUÁNUCO: CRECIMIENTO DE LA EJECUCIÓN DEL PRESUPUESTO PÚBLICO DE INVERSIONES
(Variación % real)

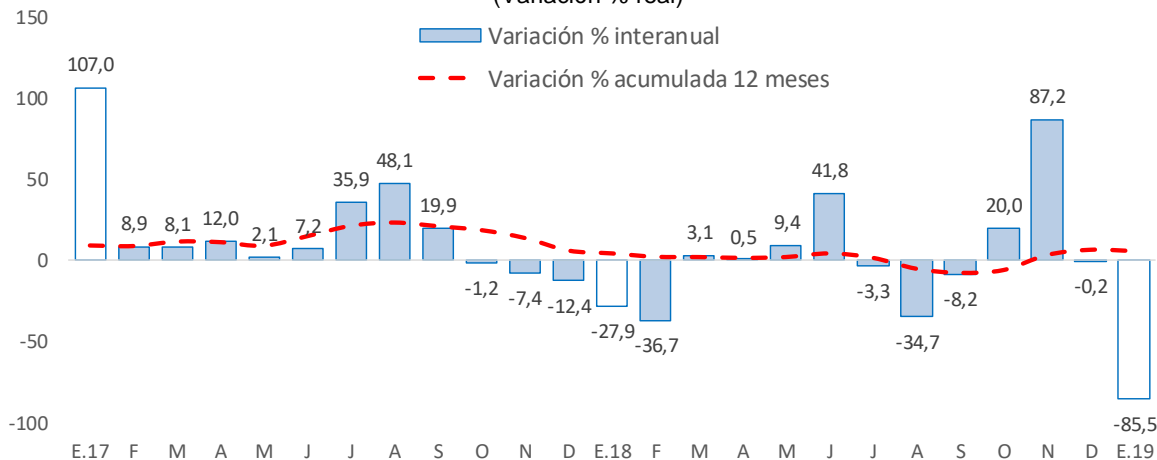

Fuente: MEF.

Elaboración: BCRP - Sucursal Huancayo. Departamento de Estudios Económicos.

- Durante enero, el monto ejecutado representó en la región el 0,2 por ciento de su Presupuesto Institucional Modificado (PIM) que sumó S/ 1 038 millones. El Gobierno Nacional registró un avance de 0,4 por ciento, seguido de las municipalidades (0,1 por ciento) y del Gobierno Regional (0,1 por ciento).

Principales Proyectos

- Entre los principales proyectos que se ejecutaron en enero en el Gobierno Nacional, destacaron la “Sistema eléctrico rural Huánuco y Dos de Mayo” con un gasto de S/ 551 miles; “Creación de servicios tecnológicos para las cadenas productivas del café, cacao y frutas del sector agroindustrial en las provincias de Leoncio Prado y Ambo” con un gasto de S/ 310 miles; e “Instalación del sistema de agua potable y saneamiento básico en la localidad Soledad, distrito de Monzón, provincia de Huamalés” con un gasto acumulado de S/ 162 miles.
- En el gobierno regional, sobresalió la “Mejoramiento de la vía colectora entre el Óvalo Pavletich de Llicua y Jirón La Estancia de la urbanización Los Portales, distrito de Amarilis, provincia Huánuco” con un gasto de S/ 150 miles; y “Construcción del sistema de agua potable y

alcantarillado del centro poblado La Esperanza y anexos, distrito de Amarilis, provincia de Huánuco” con un gasto de S/ 48 miles.

- En los gobiernos locales, destacaron la “Creación de local comunal multiuso en la localidad de Pachacútec distrito de Rupa Rupa, provincia de Leoncio Prado” con un gasto de S/ 62 miles; “Creación de pistas, cunetas, veredas, escalinatas y drenaje pluvial en la localidad de Cruzpampa, distrito de Pampamarca, provincia de Yarowilca” con un gasto de S/ 49 miles; y “Construcción de la infraestructura vial del Jr. Huánuco, distrito de Rupa Rupa, provincia de Leoncio Prado” con un gasto de S/ 24 miles.

V. ANEXOS



ANEXO 1

HUÁNUCO: PRODUCCIÓN AGROPECUARIA 1/
(En toneladas métricas)

CULTIVOS	2 018												2 019	CULTIVOS
	ENE	FEB	MAR	ABR	MAY	JUN	JUL	AGO	SET	OCT	NOV	DIC	ENE	
AGRÍCOLA														AGRÍCOLA
CONSUMO INTERNO														CONSUMO INTERNO
Ajo	0	0	0	0	57	86	27	24	0	0	0	0	0	Ajo
Arroz Cáscara	6 711	7 691	6 951	4 288	4 305	4 099	4 900	5 739	4 645	4 639	4 220	4 044	4 588	Arroz Cáscara
Arveja Grano Seco	0	0	0	126	185	346	413	89	5	22	0	0	0	Arveja Grano Seco
Arveja Grano Verde	858	1 139	1 456	1 874	1 492	1 242	881	1 439	3 285	3 880	2 786	1 236	851	Arveja Grano Verde
Camote	211	323	283	381	516	487	273	230	251	232	201	180	249	Camote
Cebada Grano	0	0	0	0	793	1 959	3 908	1 721	6	0	0	0	0	Cebada Grano
Cebolla	29	19	18	308	357	198	162	0	0	0	0	0	0	Cebolla
Frijol Grano Seco	326	190	102	94	200	1 038	1 328	758	119	65	78	203	280	Frijol Grano Seco
Granadilla	52	123	237	449	742	786	717	317	238	171	147	153	48	Granadilla
Haba Grano Seco	0	0	0	0	58	985	1 606	444	12	1	0	0	0	Haba Grano Seco
Haba Grano Verde	86	200	612	1 229	1 749	418	417	426	964	56	22	30	37	Haba Grano Verde
Maíz Amiláceo	0	0	0	0	1 432	5 881	5 337	2 635	69	0	0	0	0	Maíz Amiláceo
Maíz Choclo	95	236	1 405	2 179	1 031	471	194	59	163	187	143	66	32	Maíz Choclo
Naranja	162	198	269	495	860	1 640	2 200	2 336	1 475	942	688	312	158	Naranja
Oca	0	28	57	587	1 929	2 213	274	0	0	0	0	0	7	Oca
Olluco	708	2 595	4 268	6 675	5 584	2 729	1 250	0	0	0	0	548	1 442	Olluco
Papa Blanca	46 853	31 731	38 401	56 050	34 070	14 696	5 302	7 173	23 860	41 514	49 634	43 503	27 535	Papa Blanca
Papa Amarilla+Color	21 371	17 867	21 538	32 111	36 263	21 430	10 875	5 751	4 260	20 194	29 787	29 644	36 311	Papa Amarilla+Color
Papaya	142	153	148	159	154	154	129	143	159	149	158	159	189	Papaya
Piña	877	866	825	769	784	756	783	822	1 036	1 173	1 260	1 278	703	Piña
Plátano	18 158	18 394	18 246	18 173	18 321	18 275	18 223	18 387	18 231	18 265	18 617	18 802	18 845	Plátano
Tomate	58	251	147	106	94	56	67	74	89	120	95	97	65	Tomate
Trigo	0	0	0	0	802	2 938	5 287	1 226	2	2	0	0	0	Trigo
Yuca	3 915	5 467	5 646	5 873	4 222	4 381	4 373	4 061	4 486	3 888	4 081	3 392	3 843	Yuca
Zanahoria	235	551	565	643	425	315	284	268	195	285	175	157	346	Zanahoria
Zapallo	1 551	2 599	3 368	1 759	731	768	89	105	580	619	217	274	1 078	Zapallo
Otros Cons. Interno	2 966	3 493	3 716	3 853	4 267	4 550	2 892	2 304	2 526	2 586	3 226	3 622	2 965	Otros Cons. Interno
INDUSTRIAL Y/O EXP.														INDUSTRIAL Y/O EXP.
Cacao	797	851	909	968	1 139	1 258	1 090	823	711	612	607	628	898	Cacao
Café	185	405	828	1 156	1 879	2 140	1 791	1 047	711	322	237	81	283	Café
Maíz A. Duro	8 840	9 922	5 548	2 829	1 038	197	2 700	4 181	2 944	1 098	1 318	2 348	8 924	Maíz A. Duro
Otros Industrial y/o Exp.	2 139	2 163	2 189	2 243	2 315	2 396	2 422	2 466	2 565	2 865	3 013	3 081	2 575	Otros Industrial y/o Exp.
PECUARIO														PECUARIO
CARNE 2/														CARNE 2/
Carne Ave	90	89	83	100	96	131	135	103	93	106	113	123	94	Carne Ave
Carne Ovino	132	136	144	155	159	167	178	176	159	160	144	162	129	Carne Ovino
Carne Porcino	449	386	562	685	708	684	839	772	727	708	665	763	451	Carne Porcino
Carne Vacuno	1 578	1 554	1 514	1 829	1 846	1 645	1 903	1 759	1 993	1 914	1 943	2 160	1 490	Carne Vacuno
Carne Caprino	19	17	18	19	20	21	26	25	22	24	20	21	20	Carne Caprino
Carne Alpaca	2	2	2	2	3	3	3	3	3	2	2	3	2	Carne Alpaca
Carne Llama	0	0	0	0	0	0	0	0	0	0	0	0	0	Carne Llama
Huevo	102	103	101	99	102	105	103	116	128	122	121	142	104	Huevo
Leche	4 461	4 102	4 419	4 300	4 397	4 227	4 114	4 028	3 836	3 844	3 725	4 038	4 359	Leche
Lana	0	0	21	38	10	19	7	9	22	30	35	35	3	Lana
FIBRA														FIBRA
Fibra de Alpaca	0	0	1	1	0	0	1	0	1	0	1	1	0	Fibra de Alpaca
Fibra de Llama	0	0	0	0	0	0	0	0	0	0	0	0	0	Fibra de Llama

1/ Cifras preliminares.

2/ Peso Neto, no de animales en pie.

Fuente: MINAGRI.

Elaboración: BCRP - Sucursal Huancayo. Departamento de Estudios Económicos.



ANEXO 2

HUÁNUCO: PRODUCCIÓN MINERA METÁLICA 1/ (Contenido fino)

Producción Metálica Concentración	2 018												2 019	Producción Metálica Concentración
	ENE	FEB	MAR	ABR	MAY	JUN	JUL	AGO	SET	OCT	NOV	DIC	ENE	
COBRE (TMF)	144	165	178	156	184	191	150	124	137	132	169	199	173	COBRE (TMF)
PLATA (Kg.f)	6 558	6 230	6 710	6 282	5 495	5 650	6 456	5 786	5 780	6 047	5 581	5 672	4 932	PLATA (Kg.f)
ZINC (TMF)	4 303	3 787	4 445	3 948	4 047	4 043	4 146	3 352	3 885	3 955	3 372	4 158	3 475	ZINC (TMF)
PLOMO (TMF)	1 590	1 536	1 765	1 470	1 414	1 774	1 907	1 594	1 966	1 598	1 401	2 044	1 387	PLOMO (TMF)

1/ Cifras preliminares.

Fuente: MINEM.

Elaboración: BCRP - Sucursal Huancayo. Departamento de Estudios Económicos.



ANEXO 3

HUÁNUCO: EXPORTACIONES FOB POR TIPO DE PRODUCTOS 1/ (Millones US\$)

TIPO	2 018												2 019	TIPO
	ENE	FEB	MAR	ABR	MAY	JUN	JUL	AGO	SET	OCT	NOV	DIC	ENE	
Productos Tradicionales	0	0	0	0	0	1	0	2	7	1	2	1	2	Productos Tradicionales
Agrícolas	0	0	0	0	0	0	0	0	0	0	0	0	0	Agrícolas
Mineros	0	0	0	0	0	1	0	2	7	1	2	1	2	Mineros
Productos No Tradicionales	1	1	0	1	1	1	1	1	1	1	0	1	1	Productos No Tradicionales
Agropecuarios	1	1	0	1	1	1	1	1	1	1	0	1	1	Agropecuarios
Pesqueros	0	0	0	0	0	0	0	0	0	0	0	0	0	Pesqueros
Textil	0	0	0	0	0	0	0	0	0	0	0	0	0	Textil
Maderas y papeles, y sus manuf.	0	0	0	0	0	0	0	0	0	0	0	0	0	Maderas y papeles, y sus manuf.
Químicos	0	0	0	0	0	0	0	0	0	0	0	0	0	Químicos
Minerales no metálicos	0	0	0	0	0	0	0	0	0	0	0	0	0	Minerales no metálicos
Sidero-Metalúrgico y joyerías	0	0	0	0	0	0	0	0	0	0	0	0	0	Sidero-Metalúrgico y joyerías
Metal-Mecánicos	0	0	0	0	0	0	0	0	0	0	0	0	0	Metal-Mecánicos
Resto de otros no tradicionales	0	0	0	0	0	0	0	0	0	0	0	0	0	Resto de otros no tradicionales
TOTAL EXPORTACIONES	1	1	0	1	1	2	1	3	8	2	2	2	3	TOTAL EXPORTACIONES

1/ Cifras Preliminares.

Fuente: SUNAT.

Elaboración: BCRP - Sucursal Huancayo. Departamento de Estudios Económicos.

ANEXO 4

HUÁNUCO: EXPORTACIONES FOB DE PRODUCTOS NO TRADICIONALES 1/
(Millones US\$ valor FOB)

TIPO	2 018												2 019	TIPO
	ENE	FEB	MAR	ABR	MAY	JUN	JUL	AGO	SET	OCT	NOV	DIC	ENE	
Agropecuarios	1	1	0	1	1	1	1	1	1	1	0	1	1	Agropecuarios
Cacao	1	0	0	1	1	1	1	1	0	1	0	0	1	Cacao
Chocolate	0	0	0	0	0	0	0	0	0	0	0	0	0	Chocolate
Pasta de cacao	0	0	0	0	0	0	0	0	0	0	0	0	0	Pasta de cacao
Manteca de cacao	0	0	0	0	0	0	0	0	0	0	0	0	0	Manteca de cacao
Cacao en grano y en polvo	0	0	0	0	0	0	0	0	0	0	0	0	0	Cacao en grano y en polvo
Resto de cacao	0	0	0	1	1	1	1	1	0	1	0	0	0	Resto de cacao
Quinua	0	0	0	0	0	0	0	0	0	0	0	0	0	Quinua
Tara	0	0	0	0	0	0	0	0	0	0	0	0	0	Tara
Flores y capullos	0	0	0	0	0	0	0	0	0	0	0	0	0	Flores y capullos
Semillas	0	0	0	0	0	0	0	0	0	0	0	0	0	Semillas
Resto	0	0	0	0	0	0	0	0	0	0	0	0	0	Resto
Pesquero	0	0	0	0	0	0	0	0	0	0	0	0	0	Pesquero
Crustaceo y molusco congelado	0	0	0	0	0	0	0	0	0	0	0	0	0	Crustaceo y molusco congelado
Pescado seco	0	0	0	0	0	0	0	0	0	0	0	0	0	Pescado seco
Resto	0	0	0	0	0	0	0	0	0	0	0	0	0	Resto
Textiles	0	0	0	0	0	0	0	0	0	0	0	0	0	Textiles
Maderas y papeles, y sus manuf.	0	0	0	0	0	0	0	0	0	0	0	0	0	Maderas y papeles, y sus manuf.
Madera aserrada	0	0	0	0	0	0	0	0	0	0	0	0	0	Madera aserrada
Tablillas y frisos para parques	0	0	0	0	0	0	0	0	0	0	0	0	0	Tablillas y frisos para parques
Papel	0	0	0	0	0	0	0	0	0	0	0	0	0	Papel
Resto	0	0	0	0	0	0	0	0	0	0	0	0	0	Resto
Químicos	0	0	0	0	0	0	0	0	0	0	0	0	0	Químicos
Minerales no metálicos	0	0	0	0	0	0	0	0	0	0	0	0	0	Minerales no metálicos
Sidero-Metalúrgico y Joyerías	0	0	0	0	0	0	0	0	0	0	0	0	0	Sidero-Metalúrgico y Joyerías
Metal-Mecánicos	0	0	0	0	0	0	0	0	0	0	0	0	0	Metal-Mecánicos
Resto de otros no tradicionales	0	0	0	0	0	0	0	0	0	0	0	0	0	Resto de otros no tradicionales
TOTAL	1	1	0	1	1	1	1	1	1	1	0	1	1	TOTAL

1/ Cifras Preliminares.

Fuente: SUNAT.

Elaboración: BCRP - Sucursal Huancayo. Departamento de Estudios Económicos.



ANEXO 5

HUÁNUCO: INGRESOS CORRIENTES DEL GOBIERNO CENTRAL (Millones de soles)

	2 018												2 019	
	ENE	FEB	MAR	ABR	MAY	JUN	JUL	AGO	SET	OCT	NOV	DIC	ENE	
I. INGRESOS TRIBUTARIOS	13	10	9	13	9	9	11	11	11	12	12	11	14	I. INGRESOS TRIBUTARIOS
1). Impuesto a la Renta	7	6	6	8	5	5	6	7	6	7	7	7	8	1). Impuesto a la Renta
Personas Naturales	2	2	2	2	2	1	2	2	2	2	2	3	2	Personas Naturales
Personas Jurídicas	5	4	3	3	3	3	3	4	4	4	4	4	5	Personas Jurídicas
Regularización	0	0	1	2	1	1	0	0	0	0	0	0	0	Regularización
2). Impuesto a las Importaciones	0	0	0	0	0	0	0	0	0	0	0	0	0	2). Impuesto a las Importaciones
3). Impuesto General a las Ventas	4	3	1	3	2	2	2	3	3	3	3	3	4	3). Impuesto General a las Ventas
4). Imp. Selectivo al Consumo (ISC)	0	0	0	0	0	0	0	0	0	0	0	0	0	4). Imp. Selectivo al Consumo (ISC)
5). Otros Ingresos Tributarios	1	2	1	2	2	1	2	2	2	2	2	2	2	5). Otros Ingresos Tributarios
II. INGRESOS NO TRIBUTARIOS	0	0	0	0	0	0	0	0	0	0	0	0	0	II. INGRESOS NO TRIBUTARIOS
TOTAL INGRESOS (I+II)	13	10	9	13	9	9	11	11	11	12	12	11	14	TOTAL INGRESOS (I+II)

Fuente: SUNAT.

Elaboración: BCRP - Sucursal Huancayo. Departamento de Estudios Económicos.

ANEXO 6

HUÁNUCO: EJECUCIÓN DEL PRESUPUESTO PÚBLICO DEL GOBIERNO NACIONAL 1/

(Millones de soles)

	2018												2019	
	ENE	FEB	MAR	ABR	MAY	JUN	JUL	AGO	SET	OCT	NOV	DIC	ENE	
GASTOS NO FINANCIEROS	67	74	61	87	74	95	87	88	65	82	168	140	44	GASTOS NO FINANCIEROS
a. GASTOS CORRIENTES	55	63	48	75	59	74	67	71	54	66	53	87	42	a. GASTOS CORRIENTES
1. Personal y Obligaciones Sociales	21	19	23	20	20	20	21	19	17	18	20	23	22	1. Personal y Obligaciones Sociales
2. Pensiones y Otras Prest. Sociales	4	11	9	7	4	4	13	6	5	2	4	6	8	2. Pensiones y Otras Prest. Sociales
3. Bienes y Servicios	13	14	16	15	16	22	24	20	16	19	17	34	10	3. Bienes y Servicios
4. Donaciones y Transferencias 2/	0	0	0	6	0	0	0	0	7	2	1	2	0	4. Donaciones y Transferencias
5. Otros Gastos Corrientes	16	18	1	26	19	29	9	25	9	25	11	22	1	5. Otros Gastos Corrientes
b. GASTOS DE CAPITAL	12	11	13	12	15	21	20	17	11	16	115	53	2	b. GASTOS DE CAPITAL
1. Adquisición de Activos No Financieros	12	11	13	12	15	21	20	17	11	16	115	52	2	1. Adquisición de Activos No Financieros
2. Otros gastos de capital 3/	0	0	0	0	0	0	0	0	0	0	0	2	0	2. Otros gastos de capital

1/ Información actualizada al 31 de enero de 2019.

2/ Neto de transferencias intergubernamentales.

3/ Incluye donaciones y transferencias.

Fuente: MEF.

Elaboración: BCRP - Sucursal Huancayo. Departamento de Estudios Económicos.



ANEXO 7

HUÁNUCO: EJECUCIÓN DEL PRESUPUESTO PÚBLICO DEL GOBIERNO REGIONAL 1/ (Millones de soles)

	2018												2019	
	ENE	FEB	MAR	ABR	MAY	JUN	JUL	AGO	SET	OCT	NOV	DIC	ENE	
GASTOS NO FINANCIEROS	64	70	85	88	94	88	119	85	110	107	101	180	65	GASTOS NO FINANCIEROS
a. GASTOS CORRIENTES	63	66	69	69	69	73	99	72	73	80	80	122	65	a. GASTOS CORRIENTES
1. Personal y Obligaciones Sociales	54	52	52	54	53	53	59	53	53	54	55	79	56	1. Personal y Obligaciones Sociales
2. Pensiones y Otras Prest. Sociales	5	4	4	3	4	4	5	3	3	5	4	7	5	2. Pensiones y Otras Prest. Sociales
3. Bienes y Servicios	5	8	12	12	12	15	16	15	16	21	21	36	4	3. Bienes y Servicios
4. Otros Gastos Corrientes	0	1	2	0	1	1	20	0	1	0	0	1	0	4. Otros Gastos Corrientes
b. GASTOS DE CAPITAL	1	4	16	19	26	15	20	13	36	28	21	58	0	b. GASTOS DE CAPITAL
1. Adquisición de Activos No Financieros	1	4	16	19	26	15	20	13	36	28	21	58	0	1. Adquisición de Activos No Financieros
2. Otros gastos de capital 2/	0	0	0	0	0	0	0	0	0	0	0	0	0	2. Otros gastos de capital

1/ Información actualizada al 31 de enero de 2019.

2/ Incluye donaciones y transferencias.

Fuente: MEF.

Elaboración: BCRP - Sucursal Huancayo. Departamento de Estudios Económicos.

ANEXO 8

HUÁNUCO: EJECUCIÓN DEL PRESUPUESTO PÚBLICO DE LOS GOBIERNOS LOCALES 1/

(Millones de soles)

	2018												2019	
	ENE	FEB	MAR	ABR	MAY	JUN	JUL	AGO	SET	OCT	NOV	DIC	ENE	
GASTOS NO FINANCIEROS	14	31	56	46	53	74	75	61	79	83	85	159	6	GASTOS NO FINANCIEROS
a. GASTOS CORRIENTES	10	17	22	19	23	21	25	22	22	24	25	37	6	a. GASTOS CORRIENTES
1. Personal y Obligaciones Sociales	4	4	5	4	4	4	5	4	4	5	5	7	4	1. Personal y Obligaciones Sociales
2. Pensiones y Otras Prest. Sociales	0	0	0	1	2	2	2	3	2	3	2	4	0	2. Pensiones y Otras Prest. Sociales
3. Bienes y Servicios	6	12	16	14	16	14	17	14	14	15	17	25	2	3. Bienes y Servicios
4. Donaciones y Transferencias	0	0	0	0	1	0	1	1	1	1	2	1	0	4. Donaciones y Transferencias
5. Otros Gastos Corrientes	0	0	0	0	0	0	0	0	0	0	0	0	0	5. Otros Gastos Corrientes
b. GASTOS DE CAPITAL	4	14	35	26	30	54	49	39	57	60	60	122	0	b. GASTOS DE CAPITAL
1. Adquisición de Activos No Financieros	4	14	34	26	29	54	49	39	57	60	60	122	0	1. Adquisición de Activos No Financieros
2. Otros gastos de capital 2/	0	0	0	0	0	0	0	0	0	0	0	0	0	2. Otros gastos de capital

1/ Información actualizada al 31 de enero de 2019.

2/ Incluye donaciones y transferencias.

Fuente: MEF.

Elaboración: BCRP - Sucursal Huancayo. Departamento de Estudios Económicos.

ANEXO 9

HUANCAVELICA: MOROSIDAD 1/ (En porcentajes)

ENTIDADES FINANCIERAS	2 017	2 018												ENTIDADES FINANCIERAS
	DIC	ENE	FEB	MAR	ABR	MAY	JUN	JUL	AGO	SET	OCT	NOV	DIC	
I. BANCA MÚLTIPLE	5,2	5,7	6,3	6,2	5,7	5,8	5,4	5,7	5,9	5,7	5,1	4,8	4,7	I. BANCA MÚLTIPLE
II. INSTITUCIONES NO BANCARIAS														II. INSTITUCIONES NO BANCARIAS
Financieras	5,3	5,0	5,6	5,8	6,3	6,3	6,3	6,4	6,5	6,3	6,0	6,0	6,4	Financieras
Cajas Municipales	4,2	4,6	4,7	4,7	4,9	5,1	5,0	4,9	5,2	5,2	5,3	5,3	4,5	Cajas Municipales
Cajas Rurales	3,6	3,5	3,6	3,3	3,5	3,4	2,8	2,9	3,0	3,1	3,3	4,5	4,9	Cajas Rurales
EDPYMEs	7,9	8,9	11,5	13,4	15,4	16,8	13,9	13,8	12,1	13,7	12,6	13,2	10,9	EDPYMEs
III. ENTIDADES ESTATALES														III. ENTIDADES ESTATALES
Banco de la Nación 2/	1,9	1,8	1,8	1,7	1,7	1,7	1,7	1,7	1,7	1,7	1,7	1,8	1,9	Banco de la Nación 2/
Agrobanco 3/	14,6	16,3	28,5	40,5	42,1	43,3	32,1	35,4	50,1	55,1	58,6	61,0	61,0	Agrobanco 3/
TOTAL	5,0	5,3	6,1	6,4	6,2	6,3	5,6	5,8	6,3	6,1	5,7	5,6	5,4	TOTAL

1/ Cifras preliminares.

2/ Sólo considera los créditos de consumo e hipotecario.

3/ No considera los créditos a las demás empresas del sector.

Fuente: SBS y AFP.

Elaboración: BCRP - Sucursal Huancayo. Departamento de Estudios Económicos.