

**BANCO CENTRAL DE RESERVA DEL PERÚ**  
**SUCURSAL HUANCAYO**



**PASCO: Síntesis de Actividad Económica**  
**Octubre 2018<sup>1</sup>**

**Departamento de Estudios Económicos**

---

<sup>1</sup> En el presente informe participaron Francisco Callupe Casaño y Joel Jovani Turco Quinto.

## ÍNDICE

*Página*

<b>RESUMEN EJECUTIVO.....</b>	<b>3</b>
<b>I. ACTIVIDAD PRODUCTIVA.....</b>	<b>5</b>
1. Actividad primaria.....	5
1.1 Sector agropecuario.....	5
1.2 Sector minería.....	7
2. Otros indicadores sectoriales.....	8
2.1 Sector construcción.....	8
2.2 Arribos a los establecimientos de hospedaje.....	8
<b>II. SECTOR EXTERNO.....</b>	<b>9</b>
1. Exportaciones.....	9
<b>III. CRÉDITOS Y DEPÓSITOS.....</b>	<b>10</b>
1. Créditos.....	10
2. Depósitos.....	12
<b>IV. EJECUCIÓN DEL PRESUPUESTO PÚBLICO.....</b>	<b>13</b>
1. Ejecución del Presupuesto Público de Gastos Corrientes.....	13
2. Ejecución del Presupuesto Público de Inversiones.....	13
<b>V. ANEXOS.....</b>	<b>16</b>



## RESUMEN EJECUTIVO

---

### Principales hechos de importancia

- En octubre, el **sector minero** creció en 2,3 por ciento interanual, explicado por la mayor producción de cobre (6,8 por ciento) y zinc (6,4 por ciento). Asimismo, la **producción agropecuaria** aumentó en 4,8 por ciento, influenciado por los incrementos de las actividades agrícola (4,6 por ciento) y pecuaria (5,4 por ciento).
- En cuanto a los **otros indicadores de actividad económica**, destacó en octubre el incremento de los arribos a establecimientos de hospedaje (23,6 por ciento); crédito total (11,3 por ciento); crédito de consumo (13,2 por ciento); crédito hipotecario (12,3 por ciento); e inversión pública (29,8 por ciento).

### Actividad primaria

- El **sector agropecuario** creció en 4,8 por ciento interanual en octubre, sustentado en el incremento de las actividades agrícola (4,6 por ciento) y pecuaria (5,4 por ciento). Entre enero y octubre, aumentó en 2,9 por ciento respecto a similar periodo de 2017, ante los resultados positivos de los subsectores agrícola (3,1 por ciento) y pecuario (1,7 por ciento).
- La **actividad minera** registró un resultado positivo luego de decrecer en el mes previo. En octubre, aumentó en 2,3 por ciento interanual, debido a la mayor producción de cobre (6,8 por ciento), zinc (6,4 por ciento) y plata (11,1 por ciento). Entre enero y octubre, decreció en 1,3 por ciento respecto a similar periodo de 2017, debido a la menor producción de concentrados mineros de plomo (-4,2 por ciento), zinc (-3,1 por ciento) y oro (-0,5 por ciento).

### Otros indicadores de actividad económica

- Los **despachos locales de cemento** en Pasco disminuyeron en el mes, luego de treinta y tres meses de aumentos consecutivos. En octubre, se redujo en 7,5 por ciento interanual, explicado principalmente por el menor desempeño de la inversión pública, al ingresar a la fase de finalización las construcciones de la Carretera Puerto Bermúdez – San Alejandro y el Hospital Daniel Alcides Carrión. Entre enero y octubre, crecieron en 11,0 por ciento respecto a similar periodo de 2017, asociado al mayor desempeño de la inversión pública, principalmente del Gobierno Regional; además del crecimiento de la inversión minera, principalmente de las mineras Compañía Minera Chungar y El Brocal.
- El **crédito directo total** en la región (S/ 737 millones) creció en 11,3 por ciento interanual con respecto a octubre de 2017, sobresaliendo los mayores montos otorgados por el Banco de la Nación, Banca Múltiple e instituciones no bancarias. Asimismo, los créditos de **consumo** e **hipotecario** crecieron en 13,2 y 12,1 por ciento, respectivamente.
- La **inversión pública** del mes (S/ 41 millones) creció en 29,8 por ciento interanual, ante los incrementos en todos los niveles de gobierno. Entre enero y octubre, acumuló una ejecución de S/ 350 millones, menor en 0,3 por ciento respecto a similar periodo de 2017, ante la ligera disminución en las municipalidades (-21,8 por ciento), contrarrestado parcialmente por el incremento en los gobiernos, Nacional (11,2 por ciento) y Regional (11,9 por ciento).

**CUADRO N° 1**  
**PASCO: OTROS INDICADORES DE ACTIVIDAD ECONÓMICA**  
 (Variación % respecto a similar mes del año anterior)

	May.18	Jun.18	Jul.18	Ago.18	Set.18	Oct.18
Despachos de cemento 1/	↑ 11,2	↑ 14,1	↑ 12,0	↑ 18,3	↑ 3,8	↓ -7,5
Arribos a los establecimientos de hospedaje	↑ 4,6	↑ 8,6	↑ 14,8	↑ 25,9	↑ 34,4	↑ 23,6
Crédito total 2/	↑ 6,9	↑ 8,0	↑ 10,4	↑ 9,9	↑ 10,0	↑ 11,3
Crédito de consumo 2/	↑ 11,8	↑ 13,3	↑ 14,3	↑ 11,8	↑ 12,3	↑ 13,2
Crédito hipotecario 2/	↑ 9,0	↑ 12,0	↑ 12,2	↑ 12,2	↑ 11,8	↑ 12,1
Inversión pública 1/	↓ -29,9	↑ 26,8	↓ -13,9	↑ 8,5	↓ -16,9	↑ 29,8

1/ En términos reales.

2/ En términos nominales.

Fuentes: UNACEM, MINCETUR, SBS y MEF.



## I. ACTIVIDAD PRODUCTIVA

### 1. Actividad primaria

#### 1.1 Sector agropecuario

- La actividad agropecuaria creció en 4,8 por ciento interanual en octubre, sustentado en el incremento de las actividades agrícola (4,6 por ciento) y pecuaria (5,4 por ciento). Entre enero y octubre, aumentó en 2,9 por ciento respecto a similar periodo de 2017, ante los resultados positivos de los subsectores agrícola (3,1 por ciento) y pecuario (1,7 por ciento).
- El subsector agrícola se incrementó en 4,6 por ciento interanual en el mes, explicado por la mayor oferta al mercado externo y agroindustria (144,3 por ciento), contrarrestado parcialmente por la reducción de la producción dirigido al mercado interno (-4,2 por ciento); destacando en el primer caso, el incremento de la producción de cacao; mientras que, en el segundo, la menor producción de papa, palta, zapallo, granadilla y plátano. En cacao, se debió a las mayores instalaciones incentivadas por una mayor demanda y altos precios de mercado; mientras que la menor producción de papa se sustentó en las menores siembras en la provincia de Pasco, debido a los bajos precios en los primeros meses del año. Entre enero y octubre, aumentó en 3,1 por ciento, debido a la mayor producción para el mercado externo y agroindustria (23,6 por ciento), no obstante la reducción para el mercado interno (-2,9 por ciento); en el primer caso, por los incrementos en café y cacao; y en el segundo, disminuyó por la menor producción de papa, maíz choclo, granadilla, papaya y palta.

**CUADRO N° 2**  
**PASCO: SECTOR AGROPECUARIO 1/**  
(Miles de Toneladas)

Subsectores	Estructura Porcentual 2016 /2	Octubre			Enero - Octubre		
		2 017	2 018	Var. %	2 017	2 018	Var. %
<b>AGRÍCOLA</b>	<b>79,4</b>			<b>4,6</b>			<b>3,1</b>
<b>Orientada al mercado interno 2/</b>	<b>61,5</b>			<b>-4,2</b>			<b>-2,9</b>
Papa	18,2	0,0	0,0	-100,0	170,7	163,1	-4,4
Plátano	8,7	8,5	4,3	-49,8	76,0	78,6	3,4
Yuca	5,6	8,4	8,7	3,4	68,7	72,5	5,5
Rocoto	10,2	2,9	3,1	6,2	26,8	27,2	1,4
Granadilla	8,2	2,2	1,9	-15,1	19,5	16,6	-14,6
Zapallo	1,0	1,0	0,9	-5,4	8,6	11,7	35,4
Maíz Choclo	1,9	0,0	0,0	-	13,8	10,0	-27,5
Olluco	1,0	0,0	0,0	-	9,8	9,8	0,0
<b>Orientada al mercado externo y agroindustria 2/</b>	<b>17,9</b>			<b>144,3</b>			<b>23,6</b>
Café	13,3	0,0	0,0	-	11,7	12,6	8,4
Maíz A. Duro	1,2	0,1	0,0	-67,5	5,9	5,7	-3,4
Cacao	1,9	0,2	0,4	165,7	1,4	3,6	158,7
<b>PECUARIO</b>	<b>20,6</b>			<b>5,4</b>			<b>1,7</b>
Carne de vacuno 3/	6,5	0,2	0,2	0,0	2,8	2,9	3,2
Carne de ave 3/	1,3	0,0	0,1	136,1	0,4	0,5	44,5
Carne de ovino 3/	3,1	0,1	0,1	2,5	1,2	1,1	-2,6
Leche	5,8	2,7	2,7	-2,2	26,8	26,0	-3,1
<b>SECTOR AGROPECUARIO</b>	<b>100,0</b>			<b>4,8</b>			<b>2,9</b>

1/ Cifras preliminares.

2/ Estimado a precios de 2007.

3/ Peso neto.

Fuente: MINAGRI.

Elaboración: BCRP - Sucursal Huancayo. Departamento de Estudios Económicos.



- La producción pecuaria creció en 5,4 por ciento interanual en el mes, debido a la mayor producción de huevo, fibra de alpaca, y carnes de ave, ovino, alpaca y llama. Entre enero y octubre, se incrementó ligeramente en 1,7 por ciento, influenciado por la mayor oferta de lana, fibra de alpaca, además de carnes de ave, vacuno, porcino, alpaca y de llama. La mayor producción de leche, carnes de vacuno y porcino, se concentran en la provincia de Oxapampa por ostentar un clima adecuado y disponibilidad de pastos, mientras que la oferta de lana, carnes de ovino y alpaca, provienen de las provincias de Pasco y Daniel Alcides Carrión.
- En cuanto al avance de las siembras, correspondiente a la actual campaña agrícola (2018-2019), se instalaron 19 134 hectáreas, menor en 1 918 hectáreas (-9,1 por ciento) respecto a su similar de la campaña anterior (2017-2018), debido a reducciones en las instalaciones de cultivos transitorios (379 hectáreas o 2,1 por ciento de reducción) y permanentes (1 539 hectáreas o 49,8 por ciento menos). En el caso de los cultivos transitorios, se debió a las menores siembras de papa, yuca, olluco, arroz cáscara, oca y haba grano seco; explicado en papa por las menores lluvias en las zonas productoras de la provincia de Pasco. En cultivos permanentes, por menores siembras de plátano, granadilla, achiote y cacao.

**CUADRO N° 3**  
**PASCO: SUPERFICIE SEMBRADA 1/**  
 (Hectáreas)

	Campaña Agrícola 2/		Variación	
	2017-2018	2018-2019	Absoluta	Porcentual
<b>Cultivos Transitorios</b>	<b>17 961</b>	<b>17 582</b>	<b>-379</b>	<b>-2,1</b>
Papa	8 189	7 609	-580	-7,1
Maíz A. Duro	1 725	2 428	703	40,8
Yuca	2 308	1 929	-379	-16,4
Maíz Amiláceo	1 174	1 327	153	13,0
Olluco	789	708	-81	-10,3
Arroz Cáscara	735	630	-105	-14,3
Maíz Choclo	563	605	42	7,5
Oca	641	595	-46	-7,2
Haba Grano Seco	550	469	-81	-14,7
Zapallo	289	331	42	14,5
Otros	998	951	-47	-4,7
<b>Cultivos Permanentes</b>	<b>3 091</b>	<b>1 552</b>	<b>-1 539</b>	<b>-49,8</b>
Plátano	1 182	961	-221	-18,7
Rocoto	327	402	75	22,9
Granadilla	224	189	-35	-15,6
Achiote	305	0	-305	-100,0
Cacao	480	0	-480	-100,0
Otros	573	0	-573	-100,0
<b>TOTAL</b>	<b>21 052</b>	<b>19 134</b>	<b>-1 918</b>	<b>-9,1</b>

1/ Cifras preliminares.

2/ De agosto a octubre.

Fuente: Dirección Regional de Agricultura - Pasco.

Elaboración: BCRP - Sucursal Huancayo. Departamento de Estudios Económicos.

## 1.2 Sector minería

- La producción minera registró un resultado positivo luego de decrecer en el mes previo. En octubre, aumentó en 2,3 por ciento interanual, debido a la mayor producción de cobre (6,8 por ciento) y zinc (6,4 por ciento) en la minera El Brocal; y plata (11,1 por ciento) en la Compañía Minera Chungar. El resultado del mes se contrarrestó parcialmente por la menor producción de plomo (-23,7 por ciento) y oro (-4,1 por ciento).
- Entre enero y octubre, decreció en 1,3 por ciento respecto a similar periodo de 2017, debido a la menor producción de concentrados mineros de plomo (-4,2 por ciento) en Atacocha, Compañía Minera Chungar y Pan American Silver; zinc (-3,1 por ciento) en las mineras Compañía Minera Chungar, El Brocal y Pan American Silver; y oro (-0,5 por ciento) en Atacocha y Pan American Silver. El resultado del acumulado se contrarrestó parcialmente por el ligero incremento en la producción de cobre (1,4 por ciento) y plata (1,1 por ciento).
- Entre enero y octubre, a precios de 2007, la producción de zinc significó el 40 por ciento del VBP minero, seguido por cobre (25 por ciento), plata (19 por ciento), plomo (13 por ciento) y oro (3 por ciento).

**CUADRO N° 4**  
**PASCO: SECTOR MINERÍA 1/**  
(Variación % real respecto a similar periodo del año anterior)

	Estructura Porcentual 2016 2/	Octubre			Enero - Octubre		
		2 017	2 018	Var. %	2 017	2 018	Var. %
Cobre (TMF)	25,1	4 479	4 783	6,8	47 536	48 212	1,4
Plomo (TMF)	11,4	9 201	7 022	-23,7	78 829	75 537	-4,2
Zinc (TMF)	43,3	19 639	20 889	6,4	202 013	195 670	-3,1
Oro (Grs.f)	2,0	127 589	122 364	-4,1	1 497 139	1 489 589	-0,5
Plata (Kg.f)	18,2	47 132	52 364	11,1	507 649	513 042	1,1
<b>TOTAL 1/</b>				<b>2,3</b>			<b>-1,3</b>

1/ Cifras preliminares.

2/ Estimado a precios de 2007.

Fuente: MINEM.

Elaboración: BCRP - Sucursal Huancayo. Departamento de Estudios Económicos.

**GRÁFICO N° 1**  
**PASCO: CRECIMIENTO DE LA PRODUCCIÓN MINERA**  
(Variación % real respecto a similar mes del año anterior)

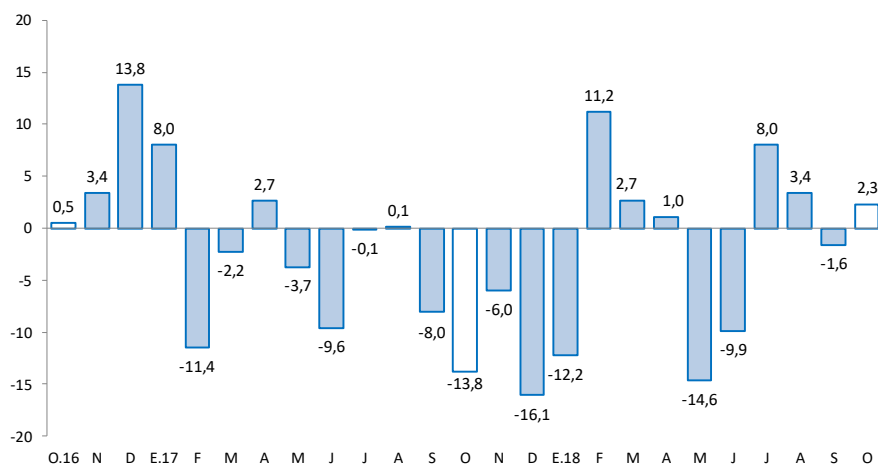

Fuente: MINEM.

Elaboración: BCRP - Sucursal Huancayo. Departamento de Estudios Económicos.

## 2. Otros indicadores sectoriales

### 2.1 Sector construcción

- Los despachos locales de cemento en Pasco decrecieron después de treinta y tres meses de aumentos consecutivos. En octubre, se redujo en 7,5 por ciento interanual, explicado principalmente por el menor desempeño de la inversión pública, debido a que entró a la fase de finalización las construcciones de la Carretera Puerto Bermúdez – San Alejandro y el Hospital Daniel Alcides Carrión.
- Entre enero y octubre, los despachos locales de cemento crecieron en 11,0 por ciento respecto a similar periodo de 2017, asociado al mayor desempeño de la inversión pública, principalmente del Gobierno Regional; además del crecimiento de la inversión minera, en las que destacan las mineras Compañía Minera Chungar y El Brocal.

**GRÁFICO N° 2**  
**PASCO: CRECIMIENTO DE LOS DESPACHOS DE CEMENTO**  
(Variación % real respecto a similar mes del año anterior)

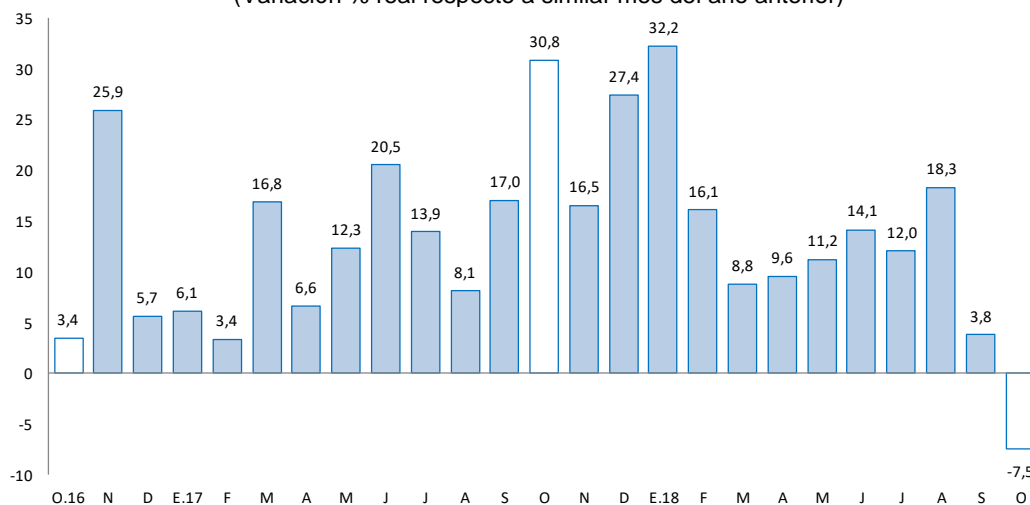

Fuente: UNACEM.

Elaboración: BCRP - Sucursal Huancayo. Departamento de Estudios Económicos.

### 2.2 Arribos a los establecimientos de hospedaje

- En octubre, el número de arribos a los establecimientos de hospedaje (31 miles) creció en 23,6 por ciento interanual, explicado por la mayor afluencia de visitantes nacionales (23,6 por ciento) y extranjeros (23,5 por ciento). Entre enero y octubre, aumentó en 20,8 por ciento respecto de similar periodo de 2017, explicado por los mayores arribos de visitantes nacionales (20,9 por ciento) y extranjeros (12,7 por ciento). El departamento cuenta con importantes atractivos turísticos ubicados en la zona ceja de selva y selva (provincia de Oxapampa), así como en la localidad de Huayllay, provincia de Pasco, en la que se encuentra los atractivos turísticos del Bosque de Piedras y los Baños Termales de Calera.
- Del total de arribos entre enero y octubre, el 99,5 por ciento fueron nacionales, de los cuales el 40 por ciento procedió del propio departamento, seguido de Lima Metropolitana (24 por ciento), Junín (12 por ciento), Lima provincias (10 por ciento) y Huánuco (6 por ciento). Asimismo, del total de visitantes extranjeros, el 15 por ciento procedió de Estados Unidos, seguido de Venezuela (9 por ciento), Italia (8 por ciento), España (8 por ciento), Chile (8 por ciento), Argentina (8 por ciento), Alemania (7 por ciento), Suiza (6 por ciento) y Francia (5 por ciento), entre los principales.



**GRÁFICO N° 3**  
**PASCO: CRECIMIENTO DE ARRIBOS A ESTABLECIMIENTOS DE HOSPEDAJE**  
(Variación %)

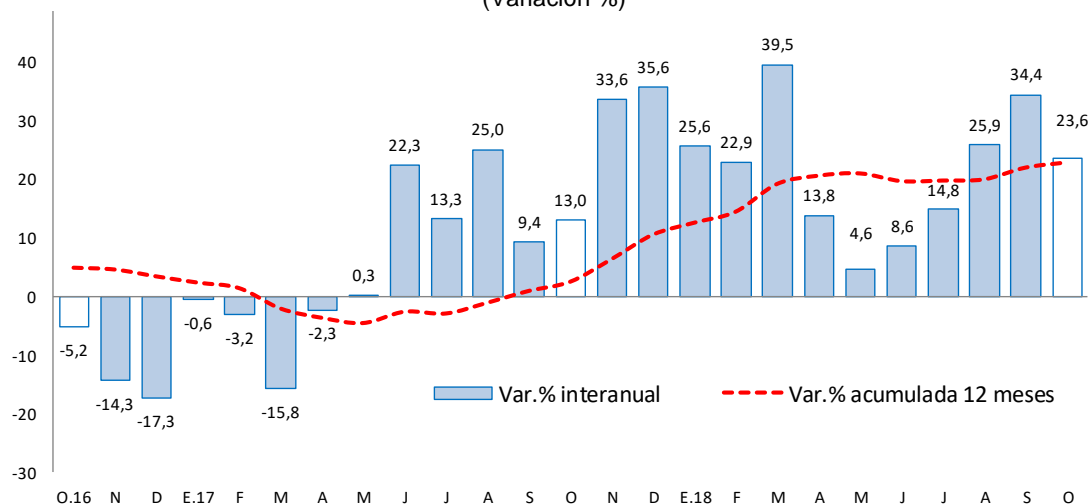

Fuente: MINCETUR.

Elaboración: BCRP - Sucursal Huancayo. Departamento de Estudios Económicos.

## II. SECTOR EXTERNO

### 1. Exportaciones

- Las exportaciones de Pasco totalizaron US\$ 9 millones en octubre, menor en US\$ 5 millones (-38,0 por ciento) respecto a similar mes de 2017, sustentado en las reducciones de envíos de productos tradicionales en US\$ 6 millones (-56,4 por ciento), no obstante los mayores envíos de productos no tradicionales en US\$ 57 miles (1,3 por ciento). Los menores envíos de productos **tradicionales** se relacionaron al decrecimiento de la oferta de concentrados mineros de zinc, además de productos agrícolas, principalmente de café; mientras que, en los **no tradicionales**, se explicaron por el crecimiento de productos pesqueros, donde destaca trucha congelada.

**CUADRO N° 5**  
**PASCO: EXPORTACIONES POR GRUPO DE PRODUCTOS 1/**  
(Valor FOB en millones de US\$)

	Estructura % 2 016	Octubre			Enero - Octubre		
		2 017	2 018	Var. %	2 017	2 018	Var. %
<b>Productos Tradicionales</b>	<b>79,8</b>	<b>10</b>	<b>4</b>	<b>-56,4</b>	<b>139</b>	<b>147</b>	<b>6,2</b>
Agrícolas	1,2	1	1	-33,7	7	6	-4,3
Mineros	78,6	9	4	-58,6	132	141	6,8
<b>Productos No Tradicionales</b>	<b>20,2</b>	<b>5</b>	<b>5</b>	<b>1,3</b>	<b>17</b>	<b>37</b>	<b>122,9</b>
Agropecuarios	0,1	0	0	-100,0	0	0	2 682,4
Pesqueros	0,0	0	1	-	0	3	-
Textil	0,0	0	0	-	0	0	-
Maderas y papeles, y sus manuf.	0,0	0	0	-	0	0	-100,0
Químicos	0,0	0	0	-	0	0	-
Minerales no metálicos	0,0	0	0	-	0	0	-
Sidero-Metalúrgico y joyerías	20,1	5	3	-29,7	17	34	107,1
Metal-Mecánicos	0,0	0	0	-100,0	0	0	-88,1
Resto de otros no tradicionales	0,0	0	0	-	0	0	-100,0
<b>Total Exportaciones</b>	<b>100</b>	<b>14</b>	<b>9</b>	<b>-38,0</b>	<b>156</b>	<b>185</b>	<b>18,8</b>

1/ Cifras Preliminares.

Fuente: SUNAT.

Elaboración: BCRP - Sucursal Huancayo. Departamento de Estudios Económicos.



- Entre enero y octubre, las ventas totalizaron US\$ 185 millones, mayor en US\$ 29 millones (18,8 por ciento) respecto de similar periodo de 2017, explicado por los incrementos en los envíos de productos tradicionales en US\$ 9 millones (6,2 por ciento) y de no tradicionales en US\$ 20 millones (122,9 por ciento). En relación al incremento de los **tradicionales**, que significaron el 80 por ciento del total, se explicó por la mayor oferta de productos mineros (6,8 por ciento), principalmente de oro, cobre y zinc. Respecto a los **no tradicionales**, el incremento se relacionó a mayores envíos de productos sidero-metalúrgicos y pesqueros.
- Entre enero y octubre, los principales destinos de exportación fueron China (17 por ciento), Corea del Sur (12 por ciento), Estados Unidos (8 por ciento), Italia (6 por ciento) y Brasil (2 por ciento). Por productos, los mayores envíos se registraron en concentrados de cobre (47 por ciento), zinc (25 por ciento) y plomo (3 por ciento), además de plata en bruto aleada (19 por ciento), oro (1 por ciento) y café (3 por ciento).

### III. CRÉDITOS Y DEPÓSITOS

#### 1. Créditos

- Los créditos en Pasco, al término de octubre registraron un incremento de 11,3 por ciento comparado a igual mes de 2017, y en 1,1 por ciento respecto al mes anterior. El incremento interanual se explicó por mayores montos otorgados a empresas (9,9 por ciento), consumo (13,2 por ciento) e hipotecario (12,1 por ciento); en empresas, sustentado por los mayores créditos de las Cajas Municipales y Financieras a las micro y pequeñas empresas de los sectores comercio y servicio; en consumo, por los mayores créditos del Banco de la Nación; y en créditos hipotecarios, asociado a una mayor demanda. Respecto al mes previo, se incrementó en 1,1 por ciento, debido a mayores créditos a empresas (0,9 por ciento), de consumo (1,5 por ciento) e hipotecario (0,6 por ciento).

**CUADRO N° 6**  
**PASCO: CRÉDITO DIRECTO**  
(Saldos en millones de soles)

	Saldos en millones de soles		Tasas de crecimiento (%)	
	sep-18	oct-18	Mes	12 Meses
<b>Banco de la Nación 1/</b>	<b>44</b>	<b>44</b>	<b>1,5</b>	<b>19,3</b>
<b>Agrobanco 2/</b>	<b>32</b>	<b>32</b>	<b>-2,0</b>	<b>-20,4</b>
<b>Banca Múltiple</b>	<b>331</b>	<b>334</b>	<b>0,9</b>	<b>6,9</b>
<b>Instituciones No Bancarias</b>	<b>321</b>	<b>326</b>	<b>1,5</b>	<b>19,8</b>
Financieras	101	102	1,4	14,4
Cajas Municipales	208	211	1,5	19,9
Cajas Rurales	13	13	1,4	85,0
Edpymes	0	0	-	-
<b>Total</b>	<b>729</b>	<b>737</b>	<b>1,1</b>	<b>11,3</b>
<b>Empresas</b>	<b>410</b>	<b>413</b>	<b>0,9</b>	<b>9,9</b>
<b>Personas</b>	<b>319</b>	<b>324</b>	<b>1,3</b>	<b>13,1</b>
Consumo	270	274	1,5	13,2
Hipotecario	50	50	0,6	12,1
En MN	686	694	1,1	13,1
En ME	43	43	0,1	-11,7

1/ Considera sólo los créditos de consumo e hipotecario.

2/ No considera los créditos a las demás empresas del sistema financiero.

Fuente: SBS y AFP.

Elaboración: BCRP - Sucursal Huancayo. Departamento de Estudios Económicos.

- Por **tipo de moneda**, los créditos estuvieron conformados en un 94,1 por ciento por moneda nacional, los que interanualmente crecieron en 13,1 por ciento, debido a mayores montos otorgados para empresas y consumo. En moneda extranjera (que representó el 5,9 por ciento restante), interanualmente registró una reducción de 11,7 por ciento, influenciado por menores créditos a empresas en esta moneda.

**GRÁFICO Nº 4**  
**PASCO: CRECIMIENTO DEL CRÉDITO DIRECTO**  
(Variación % respecto a similar mes del año anterior)

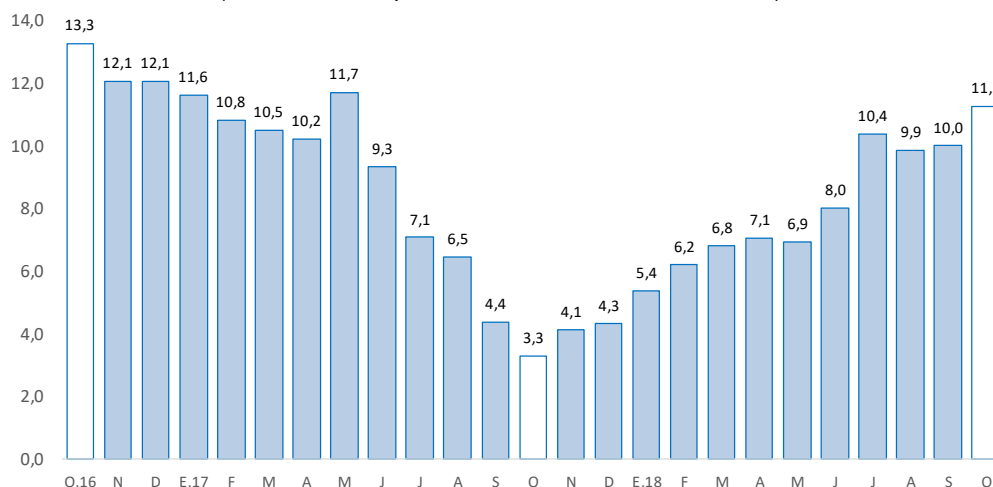

Fuente: SBS y AFP.

Elaboración: BCRP - Sucursal Huancayo. Departamento de Estudios Económicos.

- La **cartera morosa** al mes de setiembre alcanzó 7,3 por ciento, mayor en 2,0 puntos porcentuales respecto a similar mes de 2017. Los mayores ratios se registraron en Agrobanco (50,4 por ciento), Cajas Rurales (11,5 por ciento), Banca Múltiple (7,4 por ciento), Cajas Municipales (3,2 por ciento), Financieras (2,6 por ciento) y Banco de la Nación (1,7 por ciento).

**GRÁFICO Nº 5**  
**PASCO: TASA DE MOROSIDAD 1/ 2/**  
(En porcentaje)

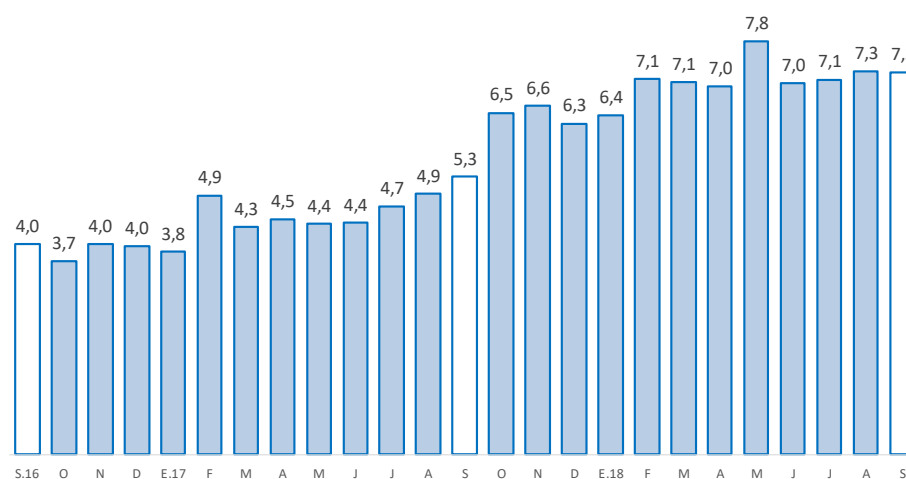

1/ Morosidad = (créditos vencidos + créditos en cobranza judicial) / colocaciones brutas.

2/ Preliminar.

Fuente: SBS y AFP.

Elaboración: BCRP - Sucursal Huancayo. Departamento de Estudios Económicos.

## 2. Depósitos

- En cuanto a los depósitos, aumentaron en 13,0 por ciento respecto de octubre 2017, y en 1,7 por ciento comparado al mes previo. El incremento interanual se debió a los mayores montos en depósitos a la vista (9,7 por ciento), en ahorro (18,1 por ciento) y a plazo (8,6 por ciento); destacando en el primer caso, los aumentos en la Banca Múltiple; en el segundo, por la Banca Múltiple y Cajas Municipales; mientras que, a plazo, influenciado por las Cajas Municipales. Respecto al mes previo, se asoció a mayores depósitos a la vista (3,4 por ciento), en ahorro (1,4 por ciento) y a plazo (0,6 por ciento). Según composición, los depósitos en ahorro concentraron el 45,7 por ciento del total, seguido por los depósitos a plazo (27,2 por ciento) y a la vista (27,1 por ciento).

**CUADRO N° 7**  
**PASCO: DEPÓSITOS**  
(SalDOS en millones de soles)

	SalDOS en millones de soles		Tasas de crecimiento (%)	
	sep-18	oct-18	Mes	12 Meses
<b>Banco de la Nación</b>	<b>182</b>	<b>184</b>	<b>0,9</b>	<b>3,9</b>
<b>Banca Múltiple</b>	<b>287</b>	<b>294</b>	<b>2,5</b>	<b>16,4</b>
<b>Instituciones No Bancarias</b>	<b>127</b>	<b>129</b>	<b>1,1</b>	<b>20,4</b>
Financieras	18	19	2,7	16,5
Cajas Municipales	108	109	0,7	20,3
Cajas Rurales	1	1	10,6	-
<b>TOTAL</b>	<b>596</b>	<b>606</b>	<b>1,7</b>	<b>13,0</b>
Vista	159	164	3,4	9,7
Ahorro	273	277	1,4	18,1
A plazo	164	165	0,6	8,6
En MN	526	532	1,1	12,0
En ME	70	75	6,6	20,7

Fuente: SBS y AFP.

Elaboración: BCRP - Sucursal Huancayo. Departamento de Estudios Económicos.

**GRÁFICO N° 6**  
**PASCO: CRECIMIENTO DE LOS DEPÓSITOS**  
(Variación % respecto a similar mes del año anterior)

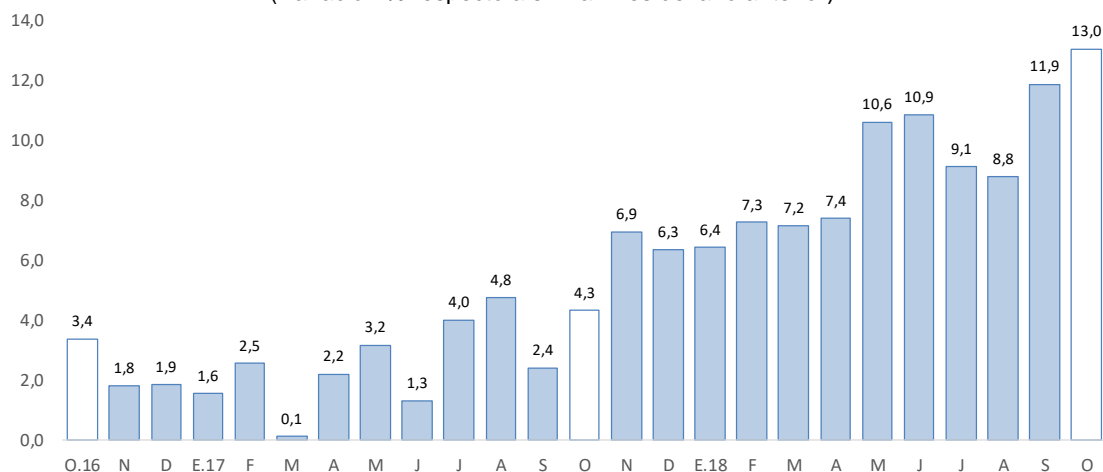

Fuente: SBS y AFP.

Elaboración: BCRP - Sucursal Huancayo. Departamento de Estudios Económicos.

- Por **institución financiera**, destacó la Banca Múltiple con una participación de 48,5 por ciento de los depósitos; seguido del Banco de la Nación (30,3 por ciento) y las empresas no bancarias (21,2 por ciento).
- Por **tipo de moneda**, los depósitos en moneda nacional, que conformaron un 87,7 por ciento de participación, registraron un crecimiento de 12,0 por ciento interanual en octubre; asimismo, en moneda extranjera, con un 12,3 por ciento de participación, aumentó en 20,7 por ciento.

#### IV. EJECUCIÓN DEL PRESUPUESTO PÚBLICO

##### 1. Ejecución del Presupuesto Público de Gastos Corrientes

- La ejecución presupuestal del gasto corriente no financiero de octubre (S/ 61 millones), neto de transferencias intergubernamentales, creció en 3,8 por ciento interanual, influenciado por las municipalidades (43,4 por ciento), explicado por los mayores gastos en transferencias. El resultado del mes fue contrarrestado parcialmente por los menores gastos en los gobiernos, Nacional (-3,8 por ciento) y Regional (-0,7 por ciento), en ambos casos, por la reducción de transferencias.
- Entre enero y octubre, sumó S/ 680 millones, registrando un crecimiento de 10,8 por ciento respecto a similar periodo de 2017, ante los mayores montos devengados en todos los niveles de gobierno. En el Gobierno Nacional (11,9 por ciento), por remuneraciones y transferencias; en el Gobierno Regional (13,2 por ciento) y los municipios (1,1 por ciento), por remuneraciones, y compras de bienes y servicios.

**CUADRO Nº 8**  
**PASCO: EJECUCIÓN DEL PRESUPUESTO PÚBLICO DE GASTOS CORRIENTES 1/ 2/**  
(Millones de soles)

	Octubre			Enero - Octubre		
	2 017	2 018	Var.% real	2 017	2 018	Var.% real
Gobierno Nacional	25	24	-3,8	246	278	11,9
Gobierno Regional	26	26	-0,7	267	305	13,2
Gobiernos locales	8	11	43,4	95	97	1,1
<b>Total</b>	<b>58</b>	<b>61</b>	<b>3,8</b>	<b>607</b>	<b>680</b>	<b>10,8</b>

1/ Información actualizada al 31 de octubre de 2018.

2/ Neto de transferencias intergubernamentales. Comprende pensiones y otros gastos corrientes.

Fuente: MEF.

Elaboración: BCRP - Sucursal Huancayo. Departamento de Estudios Económicos.

##### 2. Ejecución del Presupuesto Público de Inversiones

- La inversión pública en Pasco, correspondiente a los tres niveles de gobierno, sumó S/ 41 millones en el mes, mayor en S/ 10 millones (29,8 por ciento) comparado a similar mes de 2017, ante los incrementos en todos los niveles de gobierno. En los gobiernos, Nacional (31,3 por ciento) y Regional (16,9 por ciento), debido a las mayores inversiones en el sector transporte; mientras que en las municipalidades (37,6 por ciento), por seguridad y educación.
- Entre enero y octubre, la inversión pública acumuló una ejecución de S/ 350 millones, menor en 0,3 por ciento respecto a similar periodo de 2017, ante la disminución en las municipalidades (-21,8 por ciento), contrarrestado parcialmente por el incremento en los gobiernos, Nacional (11,2 por ciento) y Regional (11,9 por ciento). En las municipalidades, por las menores inversiones en los sectores de transporte, saneamiento, salud, cultura y deporte; en el Gobierno Nacional, por los mayores devengados justicia, transporte y educación; mientras que, en el Gobierno Regional, por los incrementos en los rubros de transporte, seguridad y educación.

- Respecto al avance de la inversión pública, lo ejecutado entre enero y octubre representó en la región el 40,7 por ciento de su Presupuesto Institucional Modificado (PIM) que sumó S/ 859 millones. El Gobierno Nacional registró un avance de 46,9 por ciento, seguido del Gobierno Regional (41,1 por ciento) y las municipalidades (35,7 por ciento).

**CUADRO Nº 9**  
**PASCO: EJECUCIÓN DEL PRESUPUESTO PÚBLICO DE INVERSIONES 1/ 2/**  
(Millones de soles)

	Octubre			Enero - Octubre		
	2 017	2 018	Var.% real	2 017	2 018	Var.% real
Gobierno Nacional	13	17	31,3	82	92	11,2
Gobierno Regional	8	10	16,9	141	160	11,9
Gobiernos locales	11	15	37,6	124	98	-21,8
<b>Total</b>	<b>31</b>	<b>41</b>	<b>29,8</b>	<b>347</b>	<b>350</b>	<b>-0,3</b>

1/ Información actualizada al 31 de octubre de 2018.

2/ Comprende la adquisición de activos no financieros

Fuente: MEF.

Elaboración: BCRP - Sucursal Huancayo. Departamento de Estudios Económicos.

**GRÁFICO Nº 7**  
**PASCO: CRECIMIENTO DE LA EJECUCIÓN DEL PRESUPUESTO PÚBLICO DE INVERSIONES**  
(Variación % real)

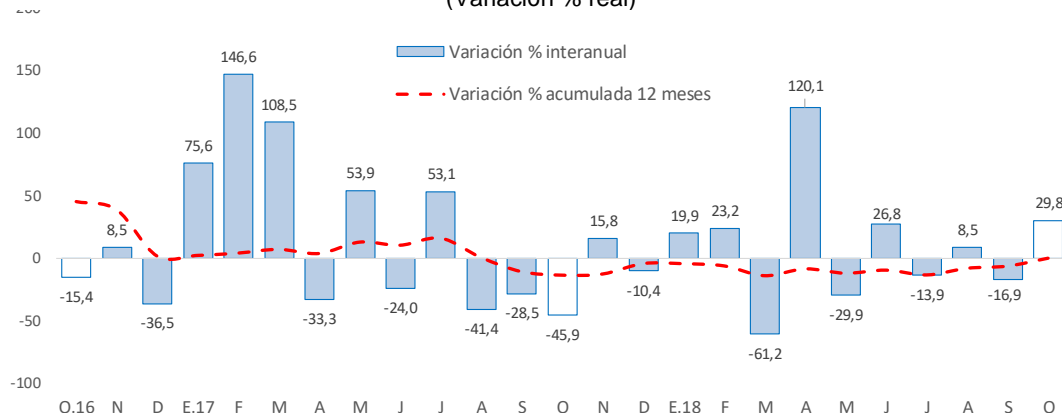

Fuente: MEF.

Elaboración: BCRP - Sucursal Huancayo. Departamento de Estudios Económicos.

- Entre los principales proyectos que se ejecutaron entre enero y octubre, destacaron en el Gobierno Nacional la “Rehabilitación y mejoramiento de la Carretera Puerto Bermúdez - San Alejandro” con un gasto de S/ 68 millones; “Mejoramiento de los servicios turísticos públicos de la Ruta del Café, sector Villa Rica, provincia de Oxapampa, departamento de Pasco” con un gasto devengado de S/ 7 millones; y “Ampliación y mejoramiento del servicio de internamiento penitenciario en la jurisdicción de la Oficina Regional Oriente Pucallpa” con un gasto devengado de S/ 6 millones.
- En el Gobierno Regional, sobresalieron los proyectos de “Mejoramiento de la Carretera Ninacaca - Huachón, provincia Pasco” con un gasto de S/ 42 millones; “Mejoramiento y ampliación de la capacidad resolutoria de los servicios de salud del Hospital Regional Daniel Alcides Carrión, distrito de Yanacancha, provincia de Pasco” con un gasto devengado de S/ 17 millones; y “Mejoramiento y ampliación de los servicios de saneamiento y fortalecimiento institucional integral de la EMAPA Pasco, provincia de Pasco” con un gasto de S/ 12 millones.

- Por su parte, en los gobiernos locales, los mayores desembolsos se registraron en el “Mejoramiento de la Vía de Evitamiento alterno a la Vía San Sebastián, distrito de Simón Bolívar, provincia de Pasco” con un gasto de S/ 6 millones; “Mejoramiento de la prestación de servicio educativo en el nivel inicial y primario en la I.E. N° 34033 Progreso en el centro poblado de Paragsha, distrito de Simón Bolívar, provincia de Pasco” con un gasto de S/ 4 millones; y “Mejoramiento y ampliación del servicio de seguridad ciudadana en el distrito de Chacayán, provincia Daniel Alcides Carrión” con un gasto de S/ 3 millones.

## V. ANEXOS





ANEXO 1

PASCO: PRODUCCIÓN AGROPECUARIA 1/  
(En toneladas métricas)

CULTIVOS	2 017			2 018										CULTIVOS
	OCT	NOV	DIC	ENE	FEB	MAR	ABR	MAY	JUN	JUL	AGO	SET	OCT	
<b>AGRÍCOLA</b>														<b>AGRÍCOLA</b>
<b>CONSUMO INTERNO</b>														<b>CONSUMO INTERNO</b>
Aji	271	269	293	344	295	264	241	217	215	156	154	260	266	Aji
Alfalfa	276	272	284	239	193	329	329	359	358	458	424	342	308	Alfalfa
Arroz Cáscara	16	36	0	189	417	593	248	15	46	367	122	0	0	Arroz Cáscara
Arveja Grano Seco	0	0	0	0	0	0	0	57	25	4	0	0	0	Arveja Grano Seco
Arveja Grano Verde	0	0	0	0	72	77	104	88	902	564	285	0	0	Arveja Grano Verde
Caigua	275	238	213	343	343	354	252	331	273	248	270	287	383	Caigua
Cebada Grano	0	0	0	0	0	0	0	0	0	249	12	0	0	Cebada Grano
Frijol Grano Seco	86	176	133	40	0	0	0	41	97	133	269	108	86	Frijol Grano Seco
Granadilla	2 208	1 633	1 910	1 552	1 841	1 530	1 503	1 662	1 384	1 549	1 812	1 924	1 873	Granadilla
Haba Grano Seco	0	0	0	0	0	0	0	249	321	333	0	0	0	Haba Grano Seco
Haba Grano Verde	0	0	0	0	66	466	546	201	0	0	0	0	0	Haba Grano Verde
Limón	0	0	0	0	0	0	0	0	58	0	0	0	0	Limón
Maíz Amiláceo	0	0	0	0	0	0	0	30	848	1 137	116	0	0	Maíz Amiláceo
Maíz Choclo	0	30	0	396	455	2 002	3 953	1 727	888	202	310	45	0	Maíz Choclo
Mandarina	0	0	0	0	0	13	36	39	64	44	15	0	0	Mandarina
Naranja	0	0	0	0	0	26	68	205	197	75	26	0	0	Naranja
Olluco	0	0	0	0	0	0	0	2 627	6 545	608	0	0	0	Olluco
Palta	82	30	44	301	579	790	517	106	65	43	30	30	57	Palta
Papa	42	1 163	3 921	9 990	15 722	27 645	25 775	26 719	45 378	8 098	177	3 634	0	Papa
Papaya	208	134	98	458	411	297	369	283	259	270	234	255	330	Papaya
Piña	36	20	80	35	38	29	60	47	62	64	75	21	19	Piña
Plátano	8 541	7 985	9 050	7 920	7 989	7 851	8 469	8 399	8 434	8 728	8 415	8 115	4 284	Plátano
Rocoto	2 941	2 847	2 565	1 798	2 557	2 444	2 353	2 921	2 712	3 143	2 907	3 249	3 123	Rocoto
Trigo	0	0	0	0	0	0	0	0	0	279	35	0	0	Trigo
Yuca	8 380	8 419	8 917	5 197	5 760	6 868	7 332	7 730	7 537	7 751	7 516	8 108	8 662	Yuca
Zapallo	997	644	791	832	751	500	940	2 130	2 062	1 458	1 158	931	943	Zapallo
Otros Cons. Interno	0	0	0	45	35	3	56	2 160	4 249	1 046	0	0	0	Otros Cons. Interno
<b>INDUSTRIAL Y/O EXP.</b>														<b>INDUSTRIAL Y/O EXP.</b>
Cacao	155	192	240	221	197	209	301	438	597	498	407	352	411	Cacao
Café	0	0	0	0	0	242	919	3 553	4 960	1 643	1 056	271	0	Café
Maíz A. Duro	120	276	221	909	1 063	744	199	74	206	480	1 034	925	39	Maíz A. Duro
Otros Industrial y/o Exp.	214	208	0	58	0	32	0	59	60	762	1 280	967	838	Otros Industrial y/o Exp.
<b>PECUARIO</b>														<b>PECUARIO</b>
<b>CARNE 2/</b>														<b>CARNE 2/</b>
Carne Ave	25	22	29	27	20	22	101	52	41	76	57	61	58	Carne Ave
Carne Ovino	74	91	136	63	69	88	121	151	165	169	132	91	76	Carne Ovino
Carne Porcino	97	97	117	62	71	91	142	124	137	143	132	101	91	Carne Porcino
Carne Vacuno	206	224	389	181	185	260	303	347	418	413	349	223	206	Carne Vacuno
Carne Caprino	1	1	2	1	1	1	1	1	1	1	1	1	1	Carne Caprino
Carne Alpaca	16	22	34	18	20	31	32	36	40	38	31	16	18	Carne Alpaca
Carne Llama	6	8	13	6	7	8	11	13	15	14	11	7	7	Carne Llama
Huevo	16	15	18	12	12	13	13	14	15	16	17	17	16	Huevo
Leche	2 725	2 671	2 653	2 562	2 451	2 645	2 639	2 660	2 563	2 654	2 540	2 620	2 666	Leche
Lana	0	0	0	373	265	65	0	0	0	0	0	0	0	Lana
<b>FIBRA</b>														<b>FIBRA</b>
Fibra de Alpaca	22	90	50	0	0	0	0	0	0	0	0	0	34	Fibra de Alpaca
Fibra de Llama	5	5	2	0	0	0	0	0	0	0	0	0	0	Fibra de Llama

1/ Cifras preliminares.

2/ Peso Neto, no de animales en pie.

Fuente: MINAGRI.

Elaboración: BCRP - Sucursal Huancayo. Departamento de Estudios Económicos.



## ANEXO 2

### PASCO: PRODUCCIÓN MINERA METÁLICA 1/ (Contenido fino)

Producción Metálica Concentración	2 017			2 018										Producción Metálica Concentración
	OCT	NOV	DIC	ENE	FEB	MAR	ABR	MAY	JUN	JUL	AGO	SET	OCT	
COBRE (TMF)	4 479	5 234	5 368	4 564	4 470	4 883	4 118	4 446	5 135	5 665	4 831	5 317	4 783	COBRE (TMF)
PLATA (Kg.f)	47 132	50 332	44 238	42 049	41 715	54 966	53 576	49 525	46 689	57 610	60 314	54 233	52 364	PLATA (Kg.f)
ZINC (TMF)	19 639	19 930	20 362	20 284	20 854	21 701	20 589	17 153	15 550	19 090	20 049	19 509	20 889	ZINC (TMF)
PLOMO (TMF)	9 201	8 601	7 457	6 743	7 652	8 124	7 720	6 747	6 676	8 612	9 154	7 087	7 022	PLOMO (TMF)
ORO (Grs.f)	127 589	159 081	154 531	181 028	140 473	158 578	136 696	167 023	173 045	136 780	149 773	123 829	122 364	ORO (Grs.f)

1/ Cifras preliminares.

Fuente: MINEM.

Elaboración: BCRP - Sucursal Huancayo. Departamento de Estudios Económicos.

### ANEXO 3

**PASCO: EXPORTACIONES FOB POR TIPO DE PRODUCTOS 1/**  
(Millones US\$)

TIPO	2 017			2 018										TIPO
	OCT	NOV	DIC	ENE	FEB	MAR	ABR	MAY	JUN	JUL	AGO	SET	OCT	
<b>Productos Tradicionales</b>	<b>10</b>	<b>28</b>	<b>6</b>	<b>11</b>	<b>3</b>	<b>51</b>	<b>5</b>	<b>5</b>	<b>42</b>	<b>19</b>	<b>4</b>	<b>3</b>	<b>4</b>	<b>Productos Tradicionales</b>
Agrícolas	1	1	0	1	0	0	0	2	1	0	1	1	1	Agrícolas
Mineros	9	27	6	11	3	51	5	3	41	18	4	2	4	Mineros
<b>Productos No Tradicionales</b>	<b>5</b>	<b>1</b>	<b>2</b>	<b>1</b>	<b>2</b>	<b>7</b>	<b>5</b>	<b>5</b>	<b>5</b>	<b>1</b>	<b>1</b>	<b>7</b>	<b>5</b>	<b>Productos No Tradicionales</b>
Agropecuarios	0	0	0	0	0	0	0	0	0	0	0	0	0	Agropecuarios
Pesqueros	0	0	0	0	0	0	0	0	0	0	0	1	1	Pesqueros
Textil	0	0	0	0	0	0	0	0	0	0	0	0	0	Textil
Maderas y papeles, y sus manuf.	0	0	0	0	0	0	0	0	0	0	0	0	0	Maderas y papeles, y sus manuf.
Químicos	0	0	0	0	0	0	0	0	0	0	0	0	0	Químicos
Minerales no metálicos	0	0	0	0	0	0	0	0	0	0	0	0	0	Minerales no metálicos
Sidero-Metalúrgico y joyerías	5	1	2	1	2	7	5	5	5	1	1	5	3	Sidero-Metalúrgico y joyerías
Metal-Mecánicos	0	0	0	0	0	0	0	0	0	0	0	0	0	Metal-Mecánicos
Resto de otros no tradicionales	0	0	0	0	0	0	0	0	0	0	0	0	0	Resto de otros no tradicionales
<b>TOTAL EXPORTACIONES</b>	<b>14</b>	<b>29</b>	<b>8</b>	<b>13</b>	<b>5</b>	<b>58</b>	<b>10</b>	<b>10</b>	<b>47</b>	<b>20</b>	<b>6</b>	<b>9</b>	<b>9</b>	<b>TOTAL EXPORTACIONES</b>

1/ Cifras Preliminares.

Fuente: SUNAT.

Elaboración: BCRP - Sucursal Huancayo. Departamento de Estudios Económicos.

## ANEXO 4

**PASCO: EXPORTACIONES FOB DE PRODUCTOS TRADICIONALES 1/**  
(Millones US\$ valor FOB)

TIPO	2 017			2 018										TIPO
	OCT	NOV	DIC	ENE	FEB	MAR	ABR	MAY	JUN	JUL	AGO	SET	OCT	
<b>AGROPECUARIO</b>	<b>1</b>	<b>1</b>	<b>0</b>	<b>1</b>	<b>0</b>	<b>0</b>	<b>0</b>	<b>2</b>	<b>1</b>	<b>0</b>	<b>1</b>	<b>1</b>	<b>1</b>	<b>AGROPECUARIO</b>
Café														Café
Volumen (TM)	275	291	94	117	19	41	3	440	217	155	258	296	231	Volumen (TM)
Valor (Millones US\$)	1	1	0	0	0	0	0	1	1	0	1	1	1	Valor (Millones US\$)
Lana														Lana
Volumen (TM)	0	0	26	78	0	25	105	127	0	0	0	0	0	Volumen (TM)
Valor (Millones US\$)	0	0	0	0	0	0	0	1	0	0	0	0	0	Valor (Millones US\$)
<b>MINEROS</b>	<b>9</b>	<b>27</b>	<b>6</b>	<b>11</b>	<b>3</b>	<b>51</b>	<b>5</b>	<b>3</b>	<b>41</b>	<b>18</b>	<b>4</b>	<b>2</b>	<b>4</b>	<b>MINEROS</b>
Plata														Plata
Volumen (TM)	0	0	0	0	0	0	0	0	0	0	0	0	0	Volumen (TM)
Valor (Millones US\$)	0	0	0	0	0	0	0	0	0	0	0	0	0	Valor (Millones US\$)
Oro														Oro
Volumen (TM)	0	0	0	0	0	0	0	0	0	0	0	0	0	Volumen (TM)
Valor (Millones US\$)	0	1	0	0	0	0	0	0	0	0	0	0	0	Valor (Millones US\$)
Cobre														Cobre
Volumen (TM)	1 741	24 162	2 896	1 134	211	29 929	0	2 004	31 116	0	0	1 283	2 782	Volumen (TM)
Valor (Millones US\$)	2	27	5	1	0	40	0	3	38	0	0	1	3	Valor (Millones US\$)
Plomo														Plomo
Volumen (TM)	93	0	0	243	70	504	0	245	257	249	829	272	270	Volumen (TM)
Valor (Millones US\$)	0	0	0	1	0	1	0	0	1	0	2	0	0	Valor (Millones US\$)
Zinc														Zinc
Volumen (TM)	7 559	0	0	8 787	1 816	7 708	4 794	0	1 683	16 311	2 830	0	0	Volumen (TM)
Valor (Millones US\$)	6	0	0	9	2	9	4	0	2	18	2	0	0	Valor (Millones US\$)
Otros														Otros
Valor (Millones US\$)	0	0	0	0	0	0	0	0	0	0	0	0	0	Valor (Millones US\$)
<b>TOTAL</b>	<b>10</b>	<b>28</b>	<b>6</b>	<b>11</b>	<b>3</b>	<b>51</b>	<b>5</b>	<b>5</b>	<b>42</b>	<b>19</b>	<b>4</b>	<b>3</b>	<b>4</b>	<b>TOTAL</b>

1/ Cifras Preliminares.

Fuente: SUNAT.

Elaboración: BCRP. Sucursal Huancayo. Departamento de Estudios Económicos.

ANEXO 5

PASCO: INGRESOS CORRIENTES DEL GOBIERNO CENTRAL

(Millones de soles)

	2017			2018										
	OCT	NOV	DIC	ENE	FEB	MAR	ABR	MAY	JUN	JUL	AGO	SET	OCT	
<b>I. INGRESOS TRIBUTARIOS</b>	7	8	8	9	7	7	9	8	8	8	10	8	8	<b>I. INGRESOS TRIBUTARIOS</b>
1). Impuesto a la Renta	2	2	2	3	3	2	4	2	3	2	2	2	3	1). Impuesto a la Renta
Personas Naturales	1	1	1	1	1	1	1	1	1	1	1	1	1	Personas Naturales
Personas Jurídicas	2	1	1	2	1	1	1	1	1	1	1	1	1	Personas Jurídicas
Regularización	0	0	0	0	0	1	1	0	1	0	0	0	0	Regularización
2). Impuesto a las Importaciones	0	0	0	0	0	0	0	0	0	0	0	0	0	2). Impuesto a las Importaciones
3). Impuesto General a las Ventas	3	5	5	5	3	4	5	4	4	5	7	4	4	3). Impuesto General a las Ventas
4). Imp. Selectivo al Consumo (ISC)	0	0	0	0	0	0	0	0	0	0	0	0	0	4). Imp. Selectivo al Consumo (ISC)
5). Otros Ingresos Tributarios	1	1	1	1	1	1	1	1	1	1	1	2	1	5). Otros Ingresos Tributarios
<b>II. INGRESOS NO TRIBUTARIOS</b>	0	0	0	0	0	0	0	0	0	0	0	0	0	<b>II. INGRESOS NO TRIBUTARIOS</b>
<b>TOTAL INGRESOS (I+II)</b>	7	8	8	9	7	7	9	8	8	8	10	8	8	<b>TOTAL INGRESOS (I+II)</b>

Fuente: SUNAT.

Elaboración: BCRP - Sucursal Huancayo. Departamento de Estudios Económicos.

## ANEXO 6

## PASCO: EJECUCIÓN DEL PRESUPUESTO DE GASTOS DEL GOBIERNO NACIONAL 1/

(Millones de soles)

	2017			2018										
	OCT	NOV	DIC	ENE	FEB	MAR	ABR	MAY	JUN	JUL	AGO	SET	OCT	
<b>GASTOS NO FINANCIEROS</b>	<b>37</b>	<b>46</b>	<b>62</b>	<b>29</b>	<b>25</b>	<b>26</b>	<b>36</b>	<b>28</b>	<b>35</b>	<b>53</b>	<b>46</b>	<b>50</b>	<b>41</b>	<b>GASTOS NO FINANCIEROS</b>
<b>a. GASTOS CORRIENTES</b>	<b>25</b>	<b>22</b>	<b>40</b>	<b>25</b>	<b>21</b>	<b>22</b>	<b>33</b>	<b>24</b>	<b>26</b>	<b>39</b>	<b>32</b>	<b>33</b>	<b>24</b>	<b>a. GASTOS CORRIENTES</b>
1. Personal y Obligaciones Sociales	7	8	10	8	9	9	8	8	8	9	8	8	8	1. Personal y Obligaciones Sociales
2. Pensiones y Otras Prest. Sociales	7	4	7	6	5	6	6	6	5	21	9	11	4	2. Pensiones y Otras Prest. Sociales
3. Bienes y Servicios	4	5	13	2	3	6	5	5	5	6	5	4	5	3. Bienes y Servicios
4. Donaciones y Transferencias 2/	0	0	0	0	0	0	5	0	0	0	0	6	1	4. Donaciones y Transferencias
5. Otros Gastos Corrientes	6	5	9	9	4	1	9	5	7	3	10	3	7	5. Otros Gastos Corrientes
<b>b. GASTOS DE CAPITAL</b>	<b>13</b>	<b>24</b>	<b>22</b>	<b>4</b>	<b>4</b>	<b>5</b>	<b>3</b>	<b>4</b>	<b>9</b>	<b>14</b>	<b>13</b>	<b>18</b>	<b>17</b>	<b>b. GASTOS DE CAPITAL</b>
1. Adquisición de Activos No Financieros	13	24	21	4	4	5	3	4	9	14	13	18	17	1. Adquisición de Activos No Financieros
2. Otros gastos de capital 3/	0	0	1	0	0	0	0	0	0	0	0	0	0	2. Otros gastos de capital

1/ Información actualizada al 31 de octubre de 2018.

2/ Neto de transferencias intergubernamentales.

3/ Incluye donaciones y transferencias.

Fuente: MEF.

Elaboración: BCRP - Sucursal Huancayo. Departamento de Estudios Económicos.

## ANEXO 7

### PASCO: EJECUCIÓN DEL PRESUPUESTO DE GASTOS DEL GOBIERNO REGIONAL 1/

(Millones de soles)

	2017			2018										
	OCT	NOV	DIC	ENE	FEB	MAR	ABR	MAY	JUN	JUL	AGO	SET	OCT	
<b>GASTOS NO FINANCIEROS</b>	<b>34</b>	<b>62</b>	<b>97</b>	<b>29</b>	<b>58</b>	<b>29</b>	<b>69</b>	<b>47</b>	<b>45</b>	<b>50</b>	<b>55</b>	<b>48</b>	<b>35</b>	<b>GASTOS NO FINANCIEROS</b>
<b>a. GASTOS CORRIENTES</b>	<b>26</b>	<b>30</b>	<b>59</b>	<b>27</b>	<b>27</b>	<b>28</b>	<b>34</b>	<b>36</b>	<b>31</b>	<b>34</b>	<b>31</b>	<b>32</b>	<b>26</b>	<b>a. GASTOS CORRIENTES</b>
1. Personal y Obligaciones Sociales	16	23	31	23	22	23	25	27	21	26	23	24	19	1. Personal y Obligaciones Sociales
2. Pensiones y Otras Prest. Sociales	1	1	2	1	1	1	2	2	1	1	1	1	0	2. Pensiones y Otras Prest. Sociales
3. Bienes y Servicios	6	6	17	2	4	5	7	7	7	7	7	7	7	3. Bienes y Servicios
4. Otros Gastos Corrientes	2	0	9	1	0	0	0	0	2	0	0	0	0	4. Otros Gastos Corrientes
<b>b. GASTOS DE CAPITAL</b>	<b>8</b>	<b>32</b>	<b>38</b>	<b>2</b>	<b>31</b>	<b>1</b>	<b>35</b>	<b>11</b>	<b>14</b>	<b>16</b>	<b>24</b>	<b>16</b>	<b>10</b>	<b>b. GASTOS DE CAPITAL</b>
1. Adquisición de Activos No Financieros	8	32	38	2	31	1	35	11	14	16	24	16	10	1. Adquisición de Activos No Financieros
2. Otros gastos de capital 2/	0	0	0	0	0	0	0	0	0	0	0	0	0	2. Otros gastos de capital

1/ Información actualizada al 31 de octubre de 2018.

2/ Incluye donaciones y transferencias.

Fuente: MEF.

Elaboración: BCRP - Sucursal Huancayo. Departamento de Estudios Económicos.

## ANEXO 8

## PASCO: EJECUCIÓN DEL PRESUPUESTO DE GASTOS DE LOS GOBIERNOS LOCALES 1/

(Millones de soles)

	2017			2018										
	OCT	NOV	DIC	ENE	FEB	MAR	ABR	MAY	JUN	JUL	AGO	SET	OCT	
<b>GASTOS NO FINANCIEROS</b>	<b>18</b>	<b>30</b>	<b>83</b>	<b>5</b>	<b>12</b>	<b>22</b>	<b>14</b>	<b>20</b>	<b>20</b>	<b>30</b>	<b>24</b>	<b>22</b>	<b>26</b>	<b>GASTOS NO FINANCIEROS</b>
<b>a. GASTOS CORRIENTES</b>	<b>8</b>	<b>11</b>	<b>31</b>	<b>4</b>	<b>7</b>	<b>10</b>	<b>9</b>	<b>11</b>	<b>10</b>	<b>13</b>	<b>11</b>	<b>11</b>	<b>11</b>	<b>a. GASTOS CORRIENTES</b>
1. Personal y Obligaciones Sociales	2	2	3	2	2	3	2	2	2	3	2	2	2	1. Personal y Obligaciones Sociales
2. Pensiones y Otras Prest. Sociales	1	1	1	0	0	0	0	0	1	1	1	1	1	2. Pensiones y Otras Prest. Sociales
3. Bienes y Servicios	7	7	13	2	5	7	6	8	7	8	7	7	7	3. Bienes y Servicios
4. Donaciones y Transferencias	-2	1	12	0	0	0	0	0	0	2	1	1	1	4. Donaciones y Transferencias
5. Otros Gastos Corrientes	0	0	0	0	0	0	0	0	0	0	0	0	0	5. Otros Gastos Corrientes
<b>b. GASTOS DE CAPITAL</b>	<b>11</b>	<b>19</b>	<b>52</b>	<b>1</b>	<b>5</b>	<b>12</b>	<b>4</b>	<b>10</b>	<b>10</b>	<b>17</b>	<b>13</b>	<b>11</b>	<b>15</b>	<b>b. GASTOS DE CAPITAL</b>
1. Adquisición de Activos No Financieros	11	19	52	1	5	12	4	10	10	17	13	11	15	1. Adquisición de Activos No Financieros
2. Otros gastos de capital 2/	0	0	0	0	0	0	0	0	0	0	0	0	0	2. Otros gastos de capital

1/ Información actualizada al 31 de octubre de 2018.

2/ Incluye donaciones y transferencias.

Fuente: MEF.

Elaboración: BCRP - Sucursal Huancayo. Departamento de Estudios Económicos.



## ANEXO 9

### PASCO: MOROSIDAD 1/ (En porcentajes)

ENTIDADES FINANCIERAS	2 017				2 018									ENTIDADES FINANCIERAS
	SET	OCT	NOV	DIC	ENE	FEB	MAR	ABR	MAY	JUN	JUL	AGO	SET	
I. BANCA MÚLTIPLE	6,6	6,7	6,6	6,1	6,3	7,5	7,6	7,5	9,5	7,4	7,3	7,4	7,4	I. BANCA MÚLTIPLE
II. INSTITUCIONES NO BANCARIAS														II. INSTITUCIONES NO BANCARIAS
Financieras	2,6	2,6	2,6	2,6	2,8	3,0	3,0	3,3	2,9	3,0	3,1	2,7	2,6	Financieras
Cajas Municipales	3,3	3,3	3,2	2,8	3,4	3,6	3,2	3,3	3,2	3,3	3,4	3,4	3,2	Cajas Municipales
Cajas Rurales	10,5	10,5	10,5	8,0	9,2	8,9	8,5	9,0	9,8	10,6	10,4	10,8	11,5	Cajas Rurales
EDPYMEs	-	-	-	-				-	-	-	-	-	-	EDPYMEs
III. ENTIDADES ESTATALES														III. ENTIDADES ESTATALES
Banco de la Nación 2/	1,7	1,7	1,7	1,6	1,6	1,5	1,5	1,5	1,6	1,7	1,7	1,7	1,7	Banco de la Nación 2/
Agrobanco 3/	11,7	30,9	35,9	36,8	35,1	36,7	37,6	37,2	38,6	41,5	44,1	48,4	50,4	Agrobanco 3/
TOTAL	5,3	6,5	6,6	6,3	6,4	7,1	7,1	7,0	7,8	7,0	7,1	7,3	7,3	TOTAL

1/ Cifras preliminares.

2/ Sólo considera los créditos de consumo e hipotecario.

3/ No considera los créditos a las demás empresas del sector.

Fuente: SBS y AFP.

Elaboración: BCRP - Sucursal Huancayo. Departamento de Estudios Económicos.