

BANCO CENTRAL DE RESERVA DEL PERÚ
SUCURSAL HUANCAYO



AYACUCHO: Síntesis de Actividad Económica
Enero 2018¹

Departamento de Estudios Económicos

¹ En el presente informe participaron Francisco Callupe Casaño y Sergio Carrasco Mamani.

ÍNDICE

Página

RESUMEN EJECUTIVO	3
I. ACTIVIDAD PRODUCTIVA.....	5
1. Actividad primaria.....	5
1.1 Sector agropecuario.....	5
1.2 Sector minería	6
2. Otros indicadores sectoriales.....	7
2.1 Sector construcción.....	7
2.2 Arribos a los establecimientos de hospedaje.....	8
II. SECTOR EXTERNO	9
1. Exportaciones.....	9
III. CRÉDITO Y DEPÓSITOS.....	10
1. Créditos	10
2. Depósitos	12
IV. EJECUCIÓN DEL PRESUPUESTO DE GASTOS DEL GOBIERNO GENERAL.....	13
1. Ejecución del presupuesto de Gastos Corrientes.....	13
2. Ejecución del presupuesto de Inversiones	14
V. ANEXOS	16



RESUMEN EJECUTIVO

Principales hechos de importancia

- En el primer mes del año, el sector primario mostró resultados mixtos al expandirse el sector minero (4,1 por ciento), pero, contraerse el sector agropecuario (-5,9 por ciento).
- En cuanto a los otros indicadores de actividad económica en la región, destacó el crecimiento en enero de los despachos de cemento (3,9 por ciento), el crédito directo total (13,3 por ciento) y la inversión pública (80,6 por ciento).

Actividad primaria

- El **sector agropecuario** disminuyó 5,9 por ciento en enero, debido a la menor producción agrícola (-9,1 por ciento) en productos como papa y arveja grano verde. Del mismo modo, disminuyó la parte pecuaria (-0,4 por ciento) por menor producción de fibra de alpaca.
- La **actividad minera** creció en 4,1 por ciento en enero, debido a la mayor producción de oro (10,1 por ciento) y plata (62,9 por ciento).

Otros indicadores de actividad económica

- Los **despachos de cemento** aumentaron 3,9 por ciento, debido a la recuperación de la ejecución de la inversión pública por parte del Gobierno Nacional.
- El **crédito directo total** en la región (S/ 1 347 millones) creció en 13,3 por ciento, en términos nominales, con relación a enero de 2017. Los **créditos de consumo e hipotecario** registraron crecimientos de 15,7 y 22,7 por ciento, respectivamente.
- Por su parte, la **inversión pública** (S/ 10,4 millones) en enero aumentó 80,6 por ciento ante la expansión en la ejecución a nivel del Gobierno Nacional y Regional. En cuanto a los proyectos de inversión pública con mayor desembolso en el mes, destacaron: Rehabilitación y mejoramiento de la carretera Imperial – Mayocc - Ayacucho tramo Mayocc - Huanta (S/ 1,6 millones); Ampliación y mejoramiento del servicio de saneamiento básico en la localidad de Canaire, distrito de Llochegua, provincia de Huanta (S/ 1,2 millones); Construcción del puente Cayara y accesos (S/ 1,0 millón); Mejoramiento y ampliación del servicio de agua potable e instalación del servicio de saneamiento en la localidad de San Pablo de Chicha, distrito de San Pedro de Larca, provincia de Sucre (S/ 0,8 millones) y Mejoramiento del servicio de educación universitaria en la Facultad de Obstetricia de la Universidad Nacional de San Cristobal de Huamanga, provincia de Huamanga (S/ 0,6 millones).

CUADRO N° 1
AYACUCHO: OTROS INDICADORES DE ACTIVIDAD ECONÓMICA
 (Variación % respecto a similar mes del año anterior)

	Ago. 17	Set.17	Oct.17	Nov.17	Dic.17	Ene.18
Despachos de cemento 1/	↑ 7,0	↑ 32,3	↑ 15,0	↑ 34,2	↑ 15,9	↑ 3,9
Arribos a los establec. de hospedaje	↓ -8,9	↓ -18,6	↓ -7,8	↓ -1,1	↑ 7,3	
Crédito total 2/	↑ 12,9	↑ 13,3	↑ 12,4	↑ 11,7	↑ 12,5	↑ 13,3
Crédito de consumo 2/	↑ 17,7	↑ 17,0	↑ 15,9	↑ 15,7	↑ 15,6	↑ 15,7
Crédito hipotecario 2/	↑ 18,2	↑ 18,7	↑ 19,7	↑ 21,3	↑ 24,3	↑ 22,7
Inversión pública 2/	↑ 37,3	↓ -1,8	↑ 80,4	↑ 68,1	↓ -6,5	↑ 80,6

1/ En términos reales.

2/ En términos nominales.

Fuentes: BCRP - Sucursal Huancayo, UNACEM, MINCETUR, SBS y MEF.

I. ACTIVIDAD PRODUCTIVA

1. Actividad primaria

1.1 Sector agropecuario

- La actividad agropecuaria disminuyó 5,9 por ciento en enero, por la menor producción agrícola (-9,1 por ciento) y pecuaria (-0,4 por ciento).

CUADRO N° 2
AYACUCHO: SECTOR AGROPECUARIO 1/
(Toneladas)

Subsectores	Estructura Porcentual 2016 2/	Enero			Contribución al crecimiento 3/
		2017	2018	Var. %	
AGRÍCOLA	67,3			-9,1	-5,7
Mercado externo y agroindustria	14,5			59,7	3,5
Cacao	5,4	0	0	-	0,0
Quinua	4,0	473	1 146	142,3	3,4
Café	3,6	0	0	-	0,0
Palta	1,2	364	332	-8,8	-0,2
Mercado interno	52,8			-16,3	-9,2
Papa	26,8	15 261	11 675	-23,5	-6,7
Maíz amiláceo	4,3	17	8	-52,9	0,0
Alfalfa	4,8	19 204	18 584	-3,2	-0,3
Cebada grano	1,6	0	5	-	0,0
Trigo	1,6	0	5	-	0,0
Haba grano seco	1,5	6	14	133,3	0,0
Tuna	1,8	2 016	1 760	-12,7	-0,5
Maíz choclo	1,0	1 730	1 722	-0,5	0,0
Arveja grano seco	1,1	0	12	-	0,0
Olluco	1,2	0	16	-	0,0
Frijol grano seco	0,8	1	1	0,0	0,0
Arveja grano verde	0,6	764	580	-24,1	-0,6
PECUARIO	32,7			-0,4	-0,2
Carne de Vacuno	15,7	610	612	0,4	0,1
Leche Vacuno	7,3	1 877	1 880	0,2	0,0
Carne de Ovino	3,2	106	106	0,6	0,0
Carne de Porcino	2,1	146	148	1,4	0,0
SECTOR AGROPECUARIO	100,0			-5,9	-5,9

1/ Cifras preliminares.

2/ A precios de 2007.

3/ En base a la estructura de similar periodo de 2016

4/ Peso neto.

Fuente: MINAGRI

Elaboración: BCRP - Sucursal Huancayo.

- La contracción del subsector agrícola en enero (-9,1 por ciento), obedeció a la menor producción orientada al mercado interno (-16,3 por ciento) en cultivos como papa (-23,5 por ciento), maíz amiláceo (-52,9 por ciento) y arveja grano verde (-24,1 por ciento), por menores siembras de campaña chica, destacando en papa el efecto de los menores precios observados en chacra. De otro lado aumentó la producción para el mercado externo y agroindustria (59,7 por ciento) por la

expansión en la producción de quinua (142,3 por ciento) motivado por las buenas expectativas de exportación.

- Respecto a la parte pecuaria, la contracción de 0,4 por ciento en el primer mes del año, obedeció principalmente a la menor producción de fibra de alpaca (-4,6 por ciento), no obstante contrarrestó parcialmente la mayor producción de carne de vacuno (0,4 por ciento) y carne de ovino (0,6 por ciento).
- Con relación a las siembras, en lo que va de la campaña 2017 – 2018, se instalaron un total de 116,1 mil hectáreas, nivel mayor en 2,9 por ciento, por mayores siembras en cultivos transitorios (2,0 por ciento) siendo explicado en cultivos como papa (4,6 por ciento) y quinua (10,9 por ciento).

CUADRO N° 3
AYACUCHO: SUPERFICIE SEMBRADA 1/
(Hectáreas)

	Campaña agrícola 2/		Variación	
	2016/2017	2017/2018	Absoluta	Porcentual
CULTIVOS TRANSITORIOS	111 968	114 231	2 263	2,0
Arveja grano verde	1 372	1 431	59	4,3
Arveja grano seco	4 484	4 628	144	3,2
Cebada grano	13 655	12 846	- 809	-5,9
Frijol grano seco	1 945	1 975	30	1,5
Haba grano seco	6 857	7 112	255	3,7
Haba grano verde	1 574	1 182	- 392	-24,9
Maíz amiláceo	19 658	19 271	- 387	-2,0
Maíz amarillo	824	820	- 4	-0,5
Maíz choclo	1 518	1 812	294	19,4
Oca	1 436	1 603	167	11,6
Olluco	2 780	2 876	96	3,5
Papa	22 291	23 326	1 035	4,6
Quinua	12 816	14 208	1 392	10,9
Trigo	9 662	9 458	- 204	-2,1
Yuca	507	738	231	45,6
Otros	10 589	10 945	356	3,4
CULTIVOS PERMANENTES	794	1 832	1 038	130,7
Palto	52	434	382	734,6
Café	0	307	307	-
Otros	742	1 091	349	47,0
Total	112 762	116 063	3 301	2,9

1/ Cifras preliminares.

2/ Corresponde al periodo de agosto a enero.

Fuente: Dirección regional de Agricultura de Ayacucho.

Elaboración: BCRP, Sucursal Huancayo. Departamento de Estudios Económicos.

1.2 Sector minería

- La producción minera creció 4,1 por ciento en enero, debido a la mayor producción de oro (10,1 por ciento) y plata (62,9 por ciento). Lo anterior contrarrestó la menor producción de zinc (-72,1 por ciento), plomo (-70,7 por ciento) y cobre (-51,7 por ciento). Es de precisar que, en términos de participación en el Valor Bruto de Producción (VBP) minero, destacó el oro con 56,2 por ciento, seguido de plata (37,6 por ciento) y zinc (5,5 por ciento).

CUADRO N° 4
AYACUCHO: SECTOR MINERÍA 1/
(Variación % real respecto a similar periodo del año anterior)

Mineral	Estructura	Enero			Contribución 3/
	Porcentual 2016 2/	2017	2018	Var.%	
Oro (Onzas troy)	50,2	31 070	34 196	10,1	5,3
Plata (Onzas troy)	25,2	785 289	1 278 965	62,9	15,1
Zinc (TMF)	20,9	3 714	1 036	- 72,1	-14,7
Plomo (TMF)	2,9	431	126	- 70,7	-1,4
Cobre (TMF)	0,8	35	17	- 51,7	-0,3
SECTOR MINERÍA 2/	100,0			4,1	4,1

1/ Cifras preliminares.

2/ A precios de 2007.

3/ En base a la estructura porcentual de similar periodo de 2016.

Fuente: Ministerio de Energía y Minas.

Elaboración: BCRP, Sucursal Huancayo. Departamento de Estudios Económicos.

GRÁFICO N° 1
AYACUCHO: CRECIMIENTO DE LA PRODUCCIÓN MINERA
(Variación % real respecto a similar mes del año anterior)

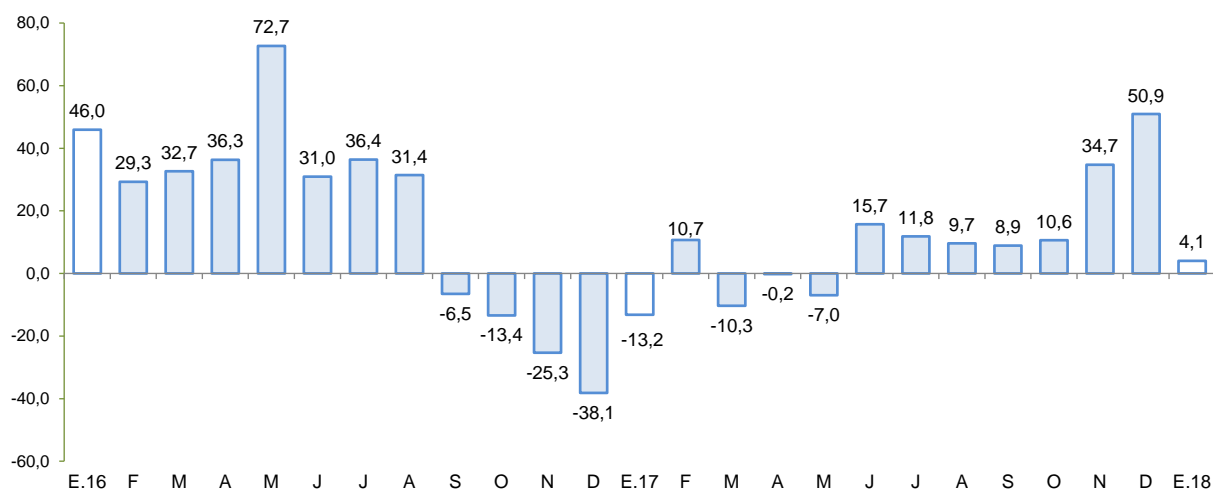

Fuente: MINEM.

Elaboración: BCRP - Sucursal Huancayo.

- El precio promedio del oro en enero fue US\$/oz.tr. 1 330,2; mayor en 5,2 por ciento respecto del mes anterior, esta disminución estuvo asociada a la depreciación mundial del dólar.

2. Otros indicadores sectoriales

2.1 Sector construcción

- En enero, los despachos de cemento crecieron 3,9 por ciento frente a similar mes del año 2017, situación que estuvo en concordancia con la recuperación de la ejecución de la inversión pública por parte del Gobierno Nacional.

GRÁFICO N° 2
AYACUCHO: CRECIMIENTO DEL SECTOR CONSTRUCCIÓN
 (Variación % real respecto a similar mes del año anterior)

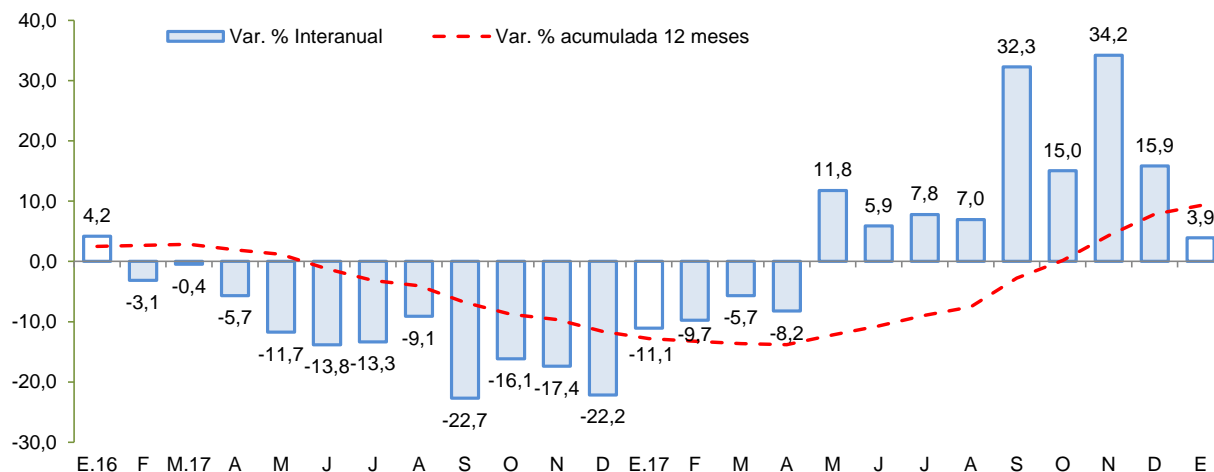

Fuente: UNACEM S.A.A.

Elaboración: BCRP - Sucursal Huancayo.

2.2 Arribos a los establecimientos de hospedaje

- El número de arribos a los establecimientos de hospedaje (43,8 mil) aumentó 7,3 por ciento en diciembre de 2017, respecto a similar mes del año anterior, por la mayor afluencia de visitantes nacionales (8,5 por ciento). De otro lado, los arribos acumulados en el año disminuyeron 10,1 por ciento por la incertidumbre generada por efecto del fenómeno de El Niño. Es de precisar que, más del 70 por ciento de las visitas se efectúan con fines de trabajo, siendo los principales destinos las provincias de Huamanga y Huanta.

GRÁFICO N° 3
AYACUCHO: CRECIMIENTO DE ARRIBOS A ESTABLECIMIENTOS DE HOSPEDAJE
 (Variación %)

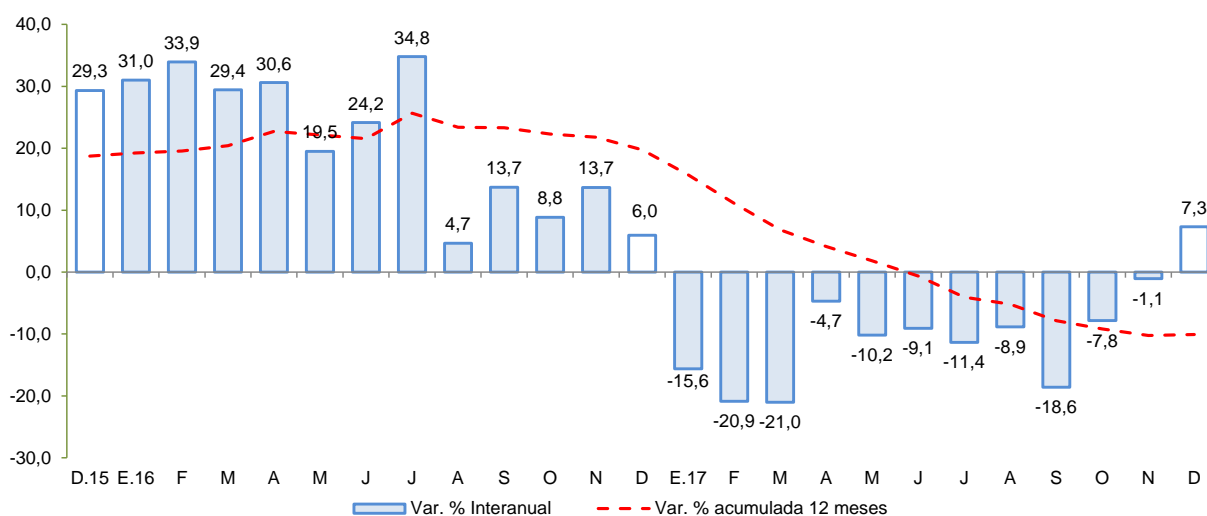

Fuente: MINCETUR

Elaboración: BCRP - Sucursal Huancayo.

II. SECTOR EXTERNO

1. Exportaciones

- En enero, el valor de las exportaciones totalizó US\$ 18,6 millones, mayor en 9,8 por ciento respecto a igual mes del año pasado, ante la expansión de las exportaciones tradicionales (23,5 por ciento) ya que disminuyeron los no tradicionales (-85,7 por ciento).

CUADRO Nº 5
AYACUCHO: EXPORTACIONES POR GRUPO DE PRODUCTOS 1/
(Valor FOB en millones de US\$)

TIPO	Estructura %	Enero		
	2016	2 017	2 018	Var.%
PRODUCTOS TRADICIONALES	88,0	14,8	18,3	23,5
Pesqueros	0,0	0,0	0,0	-
Agrícolas	0,0	0,0	0,0	-
Mineros	88,0	14,8	18,3	23,5
PRODUCTOS NO TRADICIONALES	12,0	2,1	0,3	-85,7
Agropecuarios	11,4	2,1	0,2	-88,6
Maderas y papeles	0,0	0,0	0,0	-
Metal - mecánico	0,0	0,0	0,0	-
Minería no metálica	0,0	0,0	0,0	-
Pesqueros	0,0	0,0	0,0	-
Químicos	0,0	0,0	0,0	-
Sidero - metalúrgico	0,0	0,0	0,0	-
Textiles	0,5	0,1	0,1	-
Otros	0,1	0,0	0,0	-
OTROS 2/	0,0	0,0	0,0	-
TOTAL EXPORTACIONES	100,0	16,9	18,6	9,8

1/ Cifras preliminares.

2/ Comprende la venta de combustibles y la reparación de bienes de capital.

Fuente: SUNAT.

Elaboración: BCRP - Sucursal Huancayo.

- En cuanto a las **exportaciones tradicionales**, la expansión obedeció a las mayores ventas de productos mineros (23,5 por ciento) principalmente de oro (23,5 por ciento) por las mayores ventas de a Suiza e India. Con relación a la parte **no tradicional**, se registró una disminución de 85,7 por ciento, por las menores ventas de productos agropecuarios (-88,6 por ciento) ante las menores exportaciones de quinua (-85,5 por ciento) y tara (-95,4 por ciento) por menores envíos a Estados Unidos de América y China, respectivamente.
- En cuanto a su composición, los **productos tradicionales** tuvieron una participación del 98,4 por ciento, nivel mayor en 10,9 de punto porcentual a lo registrado en enero de 2017, por efecto de la expansión de los **productos tradicionales**.
- Por destinos, destacaron en participación Suiza (86,4 por ciento), India (9,4 por ciento) y Estados Unidos de América (1,6 por ciento). Por productos, la canasta exportadora estuvo conformada principalmente por oro (98,4 por ciento) y quinua (0,6 por ciento).

III. CRÉDITO Y DEPÓSITOS²

1. Créditos

- Los **créditos** en Ayacucho totalizaron S/ 1 347 millones en enero, mayor en 0,2 por ciento respecto de diciembre pasado y en 13,3 por ciento con relación a similar mes de 2017. Respecto al mes anterior, influenciaron los mayores saldos del Banco de la Nación (2,1 por ciento), Empresas Financieras (0,9 por ciento) y las Cajas Municipales (0,3 por ciento). Con relación a enero de 2017, se expandieron los saldos colocados por el Banco de la Nación (25,7 por ciento), Banca Múltiple (8,6 por ciento), Cajas Municipales (20,5 ciento) y de las Financieras (9,9 por ciento), sustentándose en préstamos de consumo y a microempresas.

CUADRO Nº 6
AYACUCHO: CRÉDITO DIRECTO
(Saldos en millones de soles)

	Estructura %	Saldos en millones de soles con TCF 1/		Tasa de crecimiento (%)	
		Dic-17	Ene-18	Mes	12 Meses
Banco de la Nación	9,3	123	125	2,1	25,7
Agrobanco	3,7	51	50	-0,9	-6,1
Banca Múltiple	44,1	596	594	-0,2	8,6
Instituciones No Bancarias	42,8	575	577	0,4	18,3
Financieras	9,3	124	125	0,9	9,9
Cajas Municipales	29,1	391	392	0,3	20,5
Cajas Rurales	4,2	57	57	0,0	21,2
Edpymes	0,2	2	2	-0,2	106,7
Arrendamiento Financiero	0,0	0	0	-	-
TOTAL	100,0	1 343	1 347	0,2	13,3
Empresas	64,7	872	871	-0,2	11,5
Personas	35,3	471	476	1,0	16,9
Consumo	29,3	390	395	1,2	15,7
Hipotecario	6,0	81	81	0,2	22,7
MN	97,6	1 311	1 314	0,2	13,4
ME	2,4	32	33	1,5	11,8
ME (Mill. US\$)		10	10	1,5	11,8

1/ TCF = Tipo de Cambio Fijo (S/ 3.24 por US\$)

Fuente: SBS y AFP.

Elaboración: BCRP, Sucursal Huancayo. Departamento de Estudios Económicos.

- Respecto al tipo de crédito, lo orientado a empresas (64,7 por ciento de participación), mostró un incremento de 11,5 por ciento con relación a enero de 2017, por mayores créditos a la pequeña y micro empresa, en sectores como comercio y servicios. De otro lado, en el mismo lapso, los créditos para personas crecieron en 16,9 por ciento, por mayores saldos de créditos de consumo (15,7 por ciento) a lo que se sumó el aumento de los créditos hipotecarios (22,7 por ciento).

² Se presentan los saldos de los créditos y depósitos al cierre de operaciones de enero de 2018. Cabe destacar que los saldos de las cuentas expresadas en moneda extranjera se valúan al tipo de cambio constante de 2017 (S/ 3,24 por dólar), a fin de aislar el efecto de la valuación cambiaria sobre los saldos en dicha moneda.

GRÁFICO Nº 4
AYACUCHO: CRECIMIENTO DEL CREDITO DIRECTO
(Variación % respecto a similar mes del año anterior)

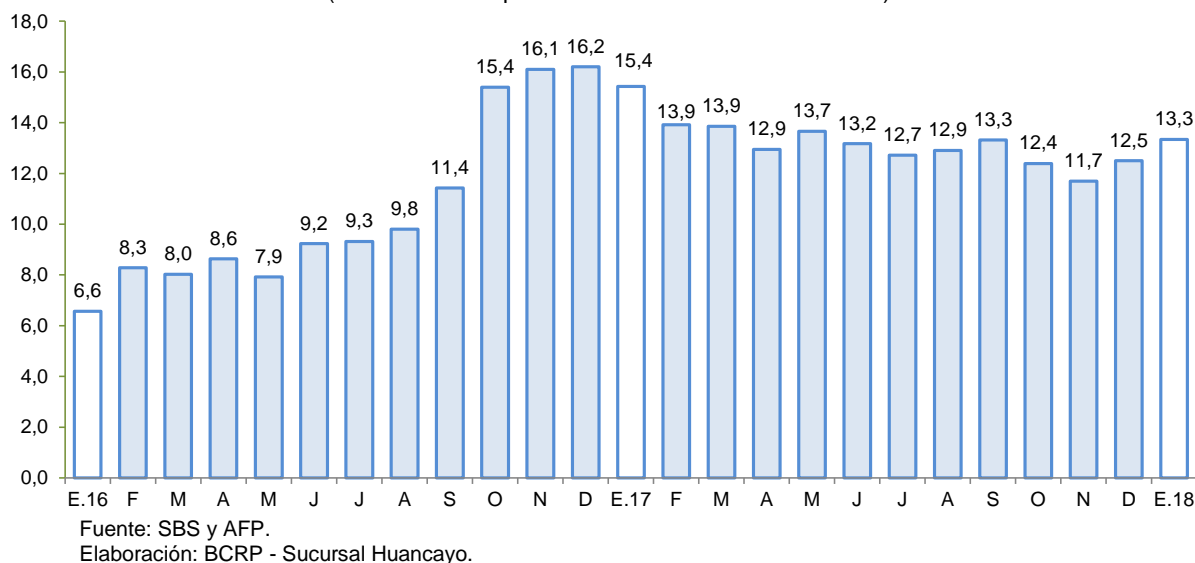

- Por tipo de moneda, respecto del mes previo, crecieron los saldos en moneda nacional (0,2 por ciento) y en moneda extranjera (1,5 por ciento). En términos interanuales, crecieron los saldos en moneda nacional (13,4 por ciento) y en moneda extranjera (11,8 por ciento). El ratio de dolarización se situó en 2,4 por ciento en enero, menor en 0,1 de punto porcentual en comparación a lo observado en similar mes de 2017.
- Respecto a la morosidad en Ayacucho, al término de diciembre se situó en 4,9 por ciento, manteniéndose estable en comparación a similar mes del año pasado. Los ratios más altos se registraron en las Edpyme (9,7 por ciento) y en la Banca Múltiple (6,0 por ciento), principalmente en créditos a micro y pequeña empresa.

GRÁFICO Nº 5
AYACUCHO: TASA DE MOROSIDAD 1/ 2/
(En porcentaje)

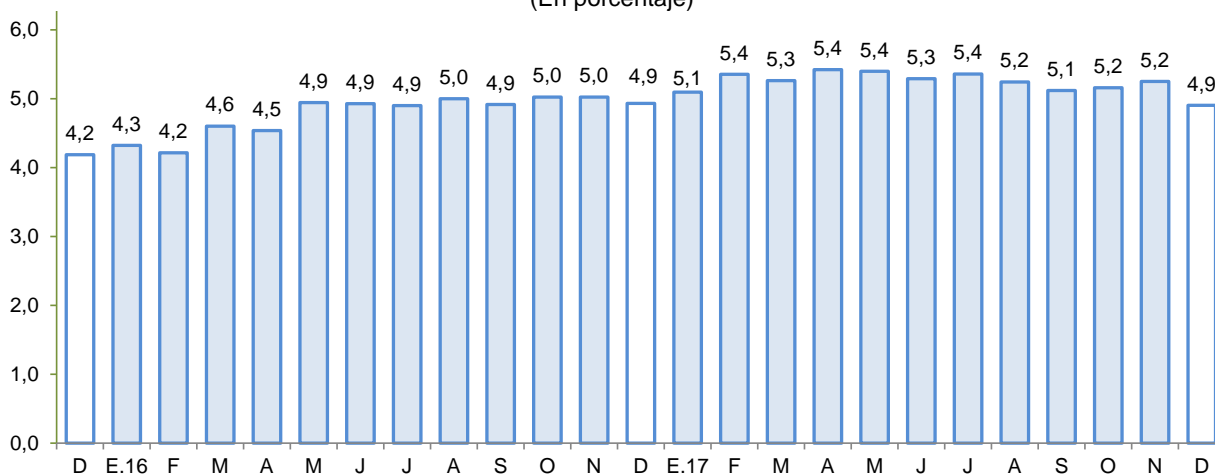

1/ Preliminar.

2/ Morosidad = (créditos vencidos + créditos en cobranza judicial) / colocaciones brutas.

Fuente: SBS y AFP.

Elaboración: BCRP - Sucursal Huancayo.

2. Depósitos

- Los **depósitos** registraron un saldo de S/ 981 millones, mayor en 3,2 por ciento, respecto de diciembre pasado, explicado por los mayores saldos de la Banca Múltiple (5,9 por ciento) y de las Instituciones No Bancarias (2,2 por ciento). Con relación a enero de 2017, la contracción de 0,1 por ciento obedeció a la menor captación de fondos del Banco de la Nación (-0,3 por ciento) y de las Financieras (-55,2 por ciento). Lo anterior fue contrarrestado parcialmente por las mayores captaciones de la Banca Múltiple (9,0 por ciento) y las Cajas Municipales (14,2 por ciento) explicado por campañas para atraer depósitos procedentes de los retiros por fondos previsionales de personas jubiladas, ofreciéndoles cuentas de depósitos a plazos más prolongados.
- Según tipo de depósito, en términos interanuales se observó una contracción en la modalidad a la vista (-9,2 por ciento) y a plazo (-20,1 por ciento), aunque contrarrestado parcialmente por el incremento en la modalidad de ahorro (19,3 por ciento). Por tipo de moneda, los depósitos en soles disminuyeron en 0,4 por ciento y en moneda extranjera crecieron en 3,4 por ciento.

CUADRO Nº 7
AYACUCHO: DEPÓSITOS
(Saldos en millones de soles)

	Saldos en millones de soles con TCF 1/		Tasa de crecimiento (%)	
	Dic-17	Ene-18	Mes	12 Meses
Banco de la Nación	338	340	0,4	-0,3
Banca Múltiple	410	435	5,9	9,0
Instituciones No Bancarias	202	207	2,2	-14,8
Financieras	46	47	1,3	-55,2
Cajas Municipales	152	156	2,7	14,2
Cajas Rurales	5	5	-3,5	81,1
TOTAL	951	981	3,2	-0,1
Vista	250	254	1,5	-9,2
Ahorro	459	502	9,5	19,3
A plazo	242	224	-7,2	-20,1
MN	868	897	3,3	-0,4
ME	83	84	1,4	3,4
ME (Mill. US\$)	26	26	1,4	3,4

1/ TCF = Tipo de Cambio Fijo (S/ 3.24 por US\$)

Fuente: SBS y AFP.

Elaboración: BCRP, Sucursal Huancayo. Departamento de Estudios Económicos.

- La tasa de dolarización fue de 8,6 por ciento, mayor en 0,3 de punto porcentual respecto de enero de 2017, lo que se explica, por el incremento de los depósitos en moneda extranjera.

GRÁFICO Nº 6
AYACUCHO: CRECIMIENTO DE LOS DEPÓSITOS
(Variación % respecto a similar periodo del año anterior)

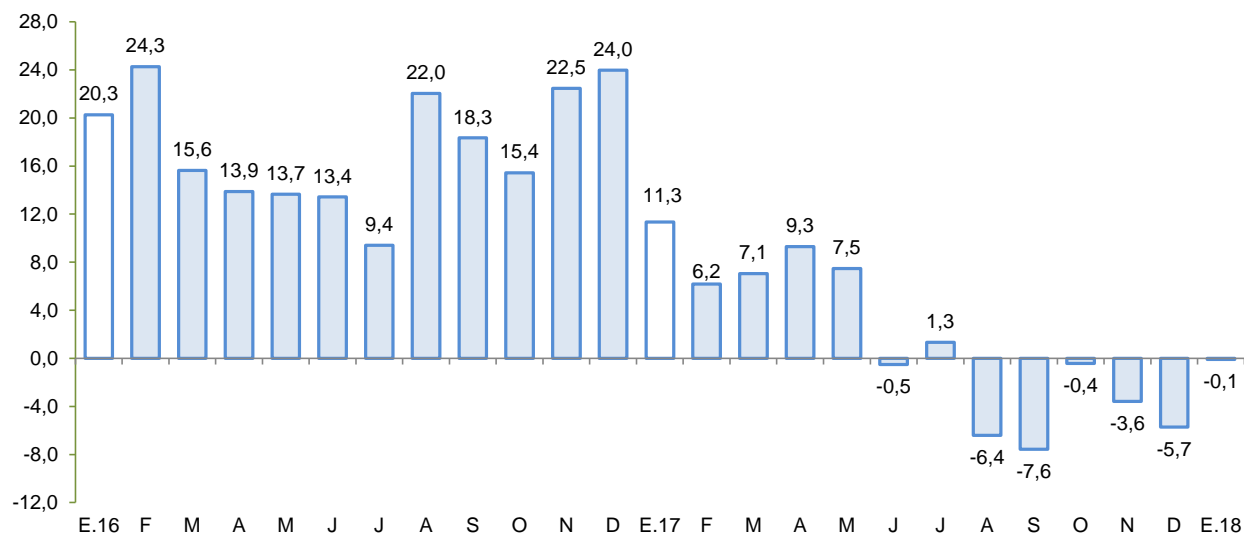

Fuente: SBS y AFP.
Elaboración: BCRP - Sucursal Huancayo.

IV. EJECUCIÓN DEL PRESUPUESTO DE GASTOS DEL GOBIERNO GENERAL

1. Ejecución del Presupuesto de Gastos Corrientes

- El gasto corriente no financiero aumentó 48,0 por ciento interanual en términos reales en enero, asociado a los mayores montos devengados en todos los niveles de gobierno, principalmente del Gobierno Nacional (117,6 por ciento) y Regional (18,3 por ciento). En el primer caso, por las mayores compras de bienes y servicios (118,6 por ciento) en lo que respecta a los rubros de reducción del costo, tiempo e inseguridad en el sistema de transporte. A nivel del Gobierno Regional, la expansión obedeció a mayores pagos por remuneraciones (22,3 por ciento) para el programa de logros de aprendizaje de estudiantes de la educación básica regular.

CUADRO Nº 8
AYACUCHO: EJECUCIÓN DEL PRESUPUESTO DE GASTOS CORRIENTES 1/ 2/
(Millones de soles)

	Enero		
	2 017	2 018	Var % real
Gobierno Nacional	31,3	68,9	117,6
Gobierno Regional	63,3	75,8	18,3
Gobiernos locales	6,9	7,3	5,2
Total	101,4	152,0	48,0

1/ Información actualizada al 31 de enero de 2018

2/ Comprende el gasto en remuneraciones y en bienes y servicios.

Fuente: MEF

Elaboración: BCRP - Sucursal Huancayo.

2. Ejecución del Presupuesto de Inversiones

- La inversión pública en Ayacucho, correspondiente a los tres niveles de gobierno, totalizó en enero S/ 10,4 millones, mayor en 80,6 por ciento respecto de enero del año pasado. Al respecto, la expansión más significativa fue a nivel del Gobierno Central (505,8 por ciento).
- La inversión se orientó principalmente a Saneamiento, Educación y Transporte, los que en conjunto representaron el 86,8 por ciento del total. Por nivel de gobierno, el mayor desembolso en inversiones fue realizado por el Gobierno Nacional con una participación de 58,5 por ciento de participación.

CUADRO Nº 9
AYACUCHO: EJECUCIÓN DEL PRESUPUESTO DE INVERSIONES 1/ 2/
(Millones de soles)

	Enero		
	2 017	2 018	Var % real
Gobierno Nacional	1,0	6,1	505,8
Gobierno Regional	0,2	0,3	75,3
Gobiernos locales	4,5	4,0	-12,5
Inversión Pública	5,7	10,4	80,6

1/ Información actualizada al 31 de enero de 2018

2/ Comprende la adquisición de activos no financieros.

Fuente: MEF

Elaboración: BCRP - Sucursal Huancayo.

GRÁFICO Nº 7
AYACUCHO: CRECIMIENTO DE LA EJECUCIÓN DEL PRESUPUESTO DE INVERSIONES
(Variación % real)

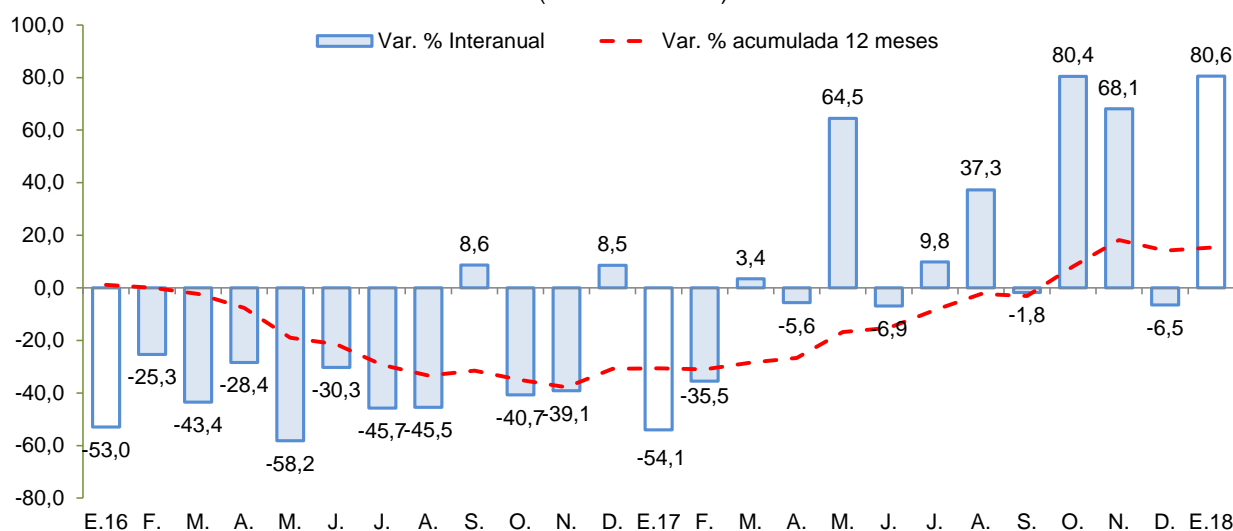

E.16 F. M. A. M. J. J. A. S. O. N. D. E.17 F. M. A. M. J. J. A. S. O. N. D. E.18

Fuente: MEF.

Elaboración: BCRP - Sucursal Huancayo.

Entre los principales proyectos que se vienen ejecutando el 2018 destacan:

- Mejoramiento de la carretera empalme PE-3S (Huayllapampa) – La Quinua – San Francisco – Puerto Ene – Tzomaveni – Cubantia y Ramal Puente Alto Anapati – Boca Sonoro – Punta Carretera con un PIM de S/ 54,2 millones.

- Reemplazo de 12 puentes en el corredor vial ruta 28A San Clemente – Ayacucho con un PIM de S/ 39,8 millones.
- Rehabilitación y mejoramiento de la carretera Imperial – Mayocc - Ayacucho tramo Mayocc - Huanta con un PIM de S/ 27,2 millones.
- Mejoramiento de la prestación de servicios educativos del nivel primaria y secundaria de la I.E. Nuestra Señora de las Mercedes, en la provincia de Huamanga con un PIM de S/ 18,5 millones.
- Creación de los servicios de agua potable y alcantarillado en nueve asociaciones del sector de Yanama, distrito de Carmen Alto, provincia de Huamanga con un PIM de S/ 14,7 millones.



V. ANEXOS



ANEXO 1

AYACUCHO: PRODUCCIÓN AGROPECUARIA 1/
(En toneladas)

	2017												2018	
	ENE	FEB	MAR	ABR	MAY	JUN	JUL	AGO	SET	OCT	NOV	DIC	ENE	
TOTAL AGRÍCOLA	50 269	60 832	81 325	107 678	195 647	185 384	87 197	30 663	29 702	28 446	29 411	35 940	45 178	TOTAL AGRÍCOLA
Ajo	0	10	48	34	189	613	447	37	346	26	0	62	0	Ajo
Alfalfa	19 204	20 819	20 290	19 614	19 496	18 596	18 163	17 390	17 014	18 016	19 160	20 361	18 584	Alfalfa
Arveja grano seco	0	0	14	117	1 328	2 056	1 411	4	0	10	0	0	12	Arveja grano seco
Arveja grano verde	764	980	689	357	326	69	106	108	105	25	93	182	580	Arveja grano verde
Cacao	0	3	274	340	902	1 197	999	652	349	209	94	37	0	Cacao
Café	0	0	230	255	503	687	608	417	423	324	253	81	0	Café
Cebada grano	0	0	0	194	1 734	7 191	5 951	101	0	0	14	33	5	Cebada grano
Cebolla	305	582	626	789	882	353	154	38	172	78	90	78	477	Cebolla
Frijol grano seco	1	0	7	213	953	761	230	21	0	5	0	0	1	Frijol grano seco
Haba grano seco	6	0	6	322	2 193	3 155	1 506	4	0	7	10	7	14	Haba grano seco
Haba grano verde	520	1 162	1 043	1 018	384	42	71	0	30	24	105	171	650	Haba grano verde
Maíz amarillo duro	638	66	212	104	277	84	102	0	0	0	0	183	743	Maíz amarillo duro
Maíz amiláceo	17	10	53	1 156	4 634	9 610	5 027	14	0	0	0	7	8	Maíz amiláceo
Maíz choclo	1 730	2 176	1 973	1 325	831	32	0	0	0	21	86	392	1 722	Maíz choclo
Mashua	0	0	0	158	2 307	2 234	898	0	0	0	0	0	0	Mashua
Melocotón	319	847	1 358	1 080	328	110	2	2	0	0	0	2	181	Melocotón
Naranja	126	145	349	472	529	490	460	356	283	198	103	167	16	Naranja
Oca	0	0	60	383	3 397	2 323	513	0	0	0	0	0	0	Oca
Olluco	0	0	196	791	5 177	5 281	1 534	0	0	0	0	0	16	Olluco
Palta	364	613	832	1 224	1 040	678	609	569	449	418	406	570	332	Palta
Papa	15 261	17 564	32 646	51 116	94 624	73 478	19 056	147	58	401	1 192	4 121	11 675	Papa
Papaya	53	96	126	169	144	108	129	104	106	92	70	63	41	Papaya
Piña	257	225	137	232	248	235	301	128	97	67	89	43	32	Piña
Plátano	221	261	258	276	258	259	250	237	231	238	220	252	79	Plátano
Quinua	473	383	237	451	6 771	5 362	1 296	0	0	0	24	618	1 146	Quinua
Trigo	0	0	0	16	731	4 350	5 290	151	0	0	0	13	5	Trigo
Tuna	2 016	4 314	5 938	7 066	480	290	239	238	564	225	213	1 154	1 760	Tuna
Yuca	455	489	305	258	420	503	469	642	416	411	335	413	380	Yuca
Zapallo	89	30	0	21	120	56	83	0	0	0	66	0	60	Zapallo
TOTAL PECUARIO	3 022	5 072	9 598	11 843	12 989	11 126	7 179	4 688	3 045	2 674	2 447	2 952	3 012	TOTAL PECUARIO
Carne 2/	1 040	1 193	1 663	1 802	1 887	1 705	1 839	1 521	1 406	1 315	1 358	1 657	1 046	Carne 2/
Carne de ovino 2/	106	113	153	178	194	189	187	157	154	127	131	144	106	Carne de ovino 2/
Carne de porcino 2/	146	173	218	212	205	212	234	198	182	168	190	210	148	Carne de porcino 2/
Carne de vacuno 2/	610	740	1 058	1 130	1 205	1 058	1 166	930	858	811	833	1 018	612	Carne de vacuno 2/
Leche de vacuno	1 877	3 763	7 727	9 841	10 898	9 327	5 254	3 081	1 569	1 293	1 011	1 178	1 880	Leche de vacuno

1/ Información preliminar.

2/ Peso neto.

Fuente: MINAGRI

Elaboración: BCRP - Sucursal Huancayo.



ANEXO 2

**AYACUCHO: SUPERFICIE SEMBRADA 1/
(En hectáreas)**

CULTIVO	2016-2017							2017-2018						CULTIVO
	ENE	FEB	MAR	ABR	MAY	JUN	JUL	AGO	SET	OCT	NOV	DIC	ENE	
Ajo	9	60	0	0	7	5	0	1	70	128	120	43	24	Ajo
Arroz cáscara	0	0	0	0	0	0	0	16	21	14	3	0	0	Arroz cáscara
Arveja grano seco	663	17	0	5	0	0	6	7	97	795	1 707	1 532	490	Arveja grano seco
Arveja grano verde	24	37	22	33	8	16	50	204	363	454	236	109	65	Arveja grano verde
Cacao	0	0	0	0	0	0	0	0	0	0	344	312	201	Cacao
Café	0	0	25	0	0	0	0	0	0	0	182	85	40	Café
Cebada grano	5 169	366	0	0	4	36	2	5	13	462	3 803	5 258	3 305	Cebada grano
Cebolla	15	4	4	18	9	6	21	34	52	121	96	21	19	Cebolla
Frijol grano seco	257	45	0	6	4	0	0	0	38	358	783	561	235	Frijol grano seco
Haba grano seco	312	0	0	7	0	0	4	66	690	2 814	2 832	618	92	Haba grano seco
Haba grano verde	8	20	0	10	6	35	26	176	365	468	137	35	1	Haba grano verde
Maíz amarillo duro	18	0	0	0	0	0	0	129	288	174	143	57	29	Maíz amarillo duro
Maíz amiláceo	790	3	0	0	7	0	12	167	2 124	7 469	7 255	2 082	174	Maíz amiláceo
Maíz choclo	4	0	0	0	14	16	36	345	639	602	200	22	4	Maíz choclo
Oca	0	0	0	0	0	0	0	44	282	653	525	99	0	Oca
Olluco	4	0	0	0	16	6	4	78	382	1 112	1 097	207	0	Olluco
Palto	16	63	0	5	0	0	0	13	0	275	133	10	3	Palto
Papa	712	48	9	17	70	99	198	1 465	1 747	7 478	9 009	3 040	587	Papa
Quinua	431	0	0	0	24	25	87	407	399	3 108	7 161	2 563	570	Quinua
Tomate	6	7	4	17	9	1	6	13	16	12	12	8	4	Tomate
Trigo	3 287	271	0	0	10	20	0	21	0	296	2 362	4 045	2 734	Trigo
Yuca	0	3	4	1	3	0	0	137	279	175	147	0	0	Yuca
Zanahoria	32	3	4	5	7	16	7	34	25	29	37	31	15	Zanahoria
Zapallo	9	1	0	0	6	0	1	7	13	11	4	7	1	Zapallo

1/ Cifras preliminares.

Fuente: DIA - Ayacucho

Elaboración: BCRP - Sucursal Huancayo.



ANEXO 3

AYACUCHO: PRODUCCIÓN MINERA 1/

PRODUCTOS	2017												2018	PRODUCTOS
	ENE	FEB	MAR	ABR	MAY	JUN	JUL	AGO	SET	OCT	NOV	DIC	ENE	
MINERÍA METÁLICA														MINERÍA METÁLICA
Zinc (TMF)	3 714	3 594	3 680	4 318	4 072	4 553	4 049	3 720	2 899	3 320	3 834	4 997	1 036	Zinc (TMF)
Cobre (TMF)	35	64	60	68	59	51	43	44	33	62	60	47	17	Cobre (TMF)
Plata (KGG)	24 425	35 276	29 236	32 851	34 643	41 761	42 432	41 248	44 044	37 325	33 698	34 228	39 780	Plata (KGG)
Plomo (TMF)	431	436	510	360	402	465	273	365	259	297	344	337	126	Plomo (TMF)
Oro (KGG)	966	873	731	876	925	1 071	1 016	1 020	1 009	1 011	998	1 009	1 064	Oro (KGG)

1/ Cifras preliminares

Fuente: MINEM.

Elaboración: BCRP, Sucursal Huancayo. Departamento de Estudios Económicos.

ANEXO 4

**AYACUCHO: EXPORTACIONES POR GRUPO DE PRODUCTO 1/
(Millones de US\$ FOB)**

TIPO	2017 1/												2018 1/	TIPO
	ENE	FEB	MAR	ABR	MAY	JUN	JUL	AGO	SET	OCT	NOV	DIC	ENE	
PRODUCTOS TRADICIONALES	14,8	24,3	13,2	31,8	22,1	21,2	18,7	42,3	22,1	25,7	29,4	25,2	18,3	PRODUCTOS TRADICIONALES
Pesqueros	0,0	0,0	0,0	0,0	0,0	0,0	0,0	0,0	0,0	0,0	0,0	0,0	0,0	Pesqueros
Agrícolas	0,0	0,0	0,0	0,0	0,0	0,0	0,0	0,0	0,0	0,0	0,0	0,0	0,0	Agrícolas
Mineros	14,8	24,3	13,2	31,8	22,1	21,2	18,7	42,3	22,1	25,7	29,4	25,2	18,3	Mineros
PRODUCTOS NO TRADICIONALES	2,1	1,6	2,6	0,8	1,2	1,5	1,8	1,9	0,8	1,0	0,8	1,0	0,3	PRODUCTOS NO TRADICIONALES
Agropecuarios	2,1	1,5	2,5	0,8	1,1	1,5	1,7	1,8	0,7	0,7	0,7	1,0	0,2	Agropecuarios
Maderas y papeles, y sus manufacturas	0,0	0,0	0,0	0,0	0,0	0,0	0,0	0,0	0,0	0,0	0,0	0,0	0,0	Maderas y papeles, y sus manufacturas
Metal - mecánico	0,0	0,0	0,0	0,0	0,0	0,0	0,0	0,0	0,0	0,0	0,0	0,0	0,0	Metal - mecánico
Minería no metálica	0,0	0,0	0,0	0,0	0,0	0,0	0,0	0,0	0,0	0,0	0,0	0,0	0,0	Minería no metálica
Pesqueros	0,0	0,0	0,0	0,0	0,0	0,0	0,0	0,0	0,0	0,0	0,0	0,0	0,0	Pesqueros
Químicos	0,0	0,0	0,0	0,0	0,0	0,0	0,0	0,0	0,0	0,0	0,0	0,0	0,0	Químicos
Sidero - metalúrgico	0,0	0,0	0,0	0,0	0,0	0,0	0,0	0,0	0,0	0,0	0,0	0,0	0,0	Sidero - metalúrgico
Textiles	0,1	0,1	0,0	0,0	0,0	0,0	0,1	0,0	0,0	0,2	0,0	0,0	0,1	Textiles
Otros	0,0	0,0	0,0	0,0	0,0	0,0	0,0	0,0	0,0	0,1	0,0	0,0	0,0	Otros
OTROS	0,0	0,0	0,0	0,0	0,0	0,0	0,0	0,0	0,0	0,0	0,0	0,0	0,0	OTROS
TOTAL EXPORTACIONES	16,9	25,9	15,7	32,7	23,3	22,7	20,6	44,2	22,9	26,8	30,1	26,2	18,6	TOTAL EXPORTACIONES

1/ Cifras Preliminares.

Fuente: SUNAT.

Elaboración: BCRP - Sucursal Huancayo.



ANEXO 5

AYACUCHO: INGRESOS CORRIENTES DEL GOBIERNO CENTRAL
(Millones de soles)

	2017												2018	
	ENE	FEB	MAR	ABR	MAY	JUN	JUL	AGO	SET	OCT	NOV	DIC	ENE	
I. INGRESOS TRIBUTARIOS	13,6	7,6	8,7	8,1	8,9	9,3	9,9	9,7	9,5	9,6	9,5	9,9	13,6	I. INGRESOS TRIBUTARIOS
1). Impuesto a la Renta	6,9	3,5	4,4	3,6	3,4	3,6	3,5	3,1	3,3	3,4	3,4	3,4	4,8	1). Impuesto a la Renta
Personas Naturales	1,8	1,3	1,5	1,2	1,6	1,5	1,5	1,4	1,6	1,4	1,5	1,7	2,3	Personas Naturales
Personas Jurídicas	5,0	2,0	1,6	1,1	1,3	1,4	1,4	1,5	1,6	1,7	1,7	1,7	2,5	Personas Jurídicas
Regularización	0,1	0,2	1,3	1,3	0,5	0,7	0,6	0,1	0,1	0,4	0,2	0,0	0,0	Regularización
2). Impuesto a las Importaciones	0,0	0,0	0,0	0,0	0,0	0,0	0,0	0,0	0,0	0,0	0,0	0,0	0,0	2). Impuesto a las Importaciones
3). Impuesto General a las Ventas (IGV)	5,8	3,0	2,8	2,8	3,1	3,7	4,1	4,3	4,2	4,0	4,3	4,1	6,2	3). Impuesto General a las Ventas (IGV)
Operaciones Internas	5,8	3,0	2,8	2,8	3,1	3,7	4,1	4,3	4,2	4,0	4,3	4,1	6,2	Operaciones Internas
Operaciones Externas	0,0	0,0	0,0	0,0	0,0	0,0	0,0	0,0	0,0	0,0	0,0	0,0	0,0	Operaciones Externas
4). Impuesto Selectivo al Consumo (ISC)	0,0	0,0	0,0	0,0	0,0	0,0	0,0	0,0	0,0	0,0	0,0	0,0	0,0	4). Impuesto Selectivo al Consumo (ISC)
5). Régimen Mype Tributario	0,0	0,5	0,7	0,6	0,9	1,0	0,9	1,1	1,1	1,2	1,1	1,3	1,8	5). Régimen Mype Tributario
6). Otros Ingresos Tributarios	0,9	0,6	0,7	1,1	1,5	1,1	1,3	1,1	0,9	1,0	0,7	1,1	0,9	6). Otros Ingresos Tributarios
II. INGRESOS NO TRIBUTARIOS	0,9	0,6	1,4	0,3	0,4	0,1	0,5	0,5	0,7	1,1	0,8	0,6	0,3	II. INGRESOS NO TRIBUTARIOS
TOTAL INGRESOS (I+II)	14,6	8,2	10,1	8,3	9,3	9,4	10,4	10,2	10,2	10,7	10,2	10,5	14,0	TOTAL INGRESOS (I+II)

Fuente: SUNAT

Elaboración: BCRP - Sucursal Huancayo.

ANEXO 6

AYACUCHO: EJECUCIÓN DEL PRESUPUESTO DE GASTOS DEL GOBIERNO NACIONAL 1/
(Millones de soles)

	2017												2018	
	ENE	FEB	MAR	ABR	MAY	JUN	JUL	AGO	SET	OCT	NOV	DIC	ENE	
GASTOS NO FINANCIEROS	32,2	46,8	89,7	115,8	114,8	87,5	96,9	87,6	64,8	121,5	126,9	122,5	74,9	GASTOS NO FINANCIEROS
a. GASTOS CORRIENTES	31,3	39,2	63,7	63,4	48,0	74,3	76,4	63,9	45,6	64,8	69,6	94,1	68,9	a. GASTOS CORRIENTES
1. Personal y obligaciones sociales	18,7	14,1	16,8	14,8	15,1	14,5	16,8	14,7	12,6	14,5	14,0	20,0	20,2	1. Personal y obligaciones sociales
2. Pensiones y prestaciones sociales	1,7	1,6	1,7	2,0	1,7	0,8	1,9	0,7	0,7	2,0	1,7	1,5	2,1	2. Pensiones y prestaciones sociales
3. Bienes y servicios	10,0	13,3	20,6	23,3	20,3	19,6	28,5	22,4	23,2	21,0	42,3	38,8	22,2	3. Bienes y servicios
4. Donaciones y transferencias 2/	0,0	0,0	0,0	3,5	0,0	0,0	0,0	0,0	0,2	4,0	0,1	1,0	0,0	4. Donaciones y transferencias 2/
5. Otros gastos	0,8	10,3	24,5	19,7	10,9	39,4	29,3	26,2	8,9	23,2	11,5	32,9	24,4	5. Otros gastos
b. GASTOS DE CAPITAL	1,0	7,6	26,1	52,4	66,8	13,2	20,5	23,7	19,2	56,8	57,3	28,4	6,1	b. GASTOS DE CAPITAL
1. Adquisición de activos no finan.	1,0	7,4	22,2	52,3	66,8	13,2	20,5	23,7	19,2	56,7	57,3	28,3	6,1	1. Adquisición de activos no finan.
2. Donaciones y transferencias 2/	0,0	0,0	3,7	0,0	0,0	0,0	0,0	0,0	0,0	0,0	0,0	0,0	0,0	2. Donaciones y transferencias 2/
3. Otros gastos de capital	0,0	0,2	0,2	0,1	0,0	0,0	0,0	0,0	0,0	0,1	0,0	0,1	0,0	3. Otros gastos de capital

1/ Información actualizada al 31 de enero de 2018

2/ Neto de transferencias intergubernamentales.

Fuente: MEF

Elaboración: BCRP - Sucursal Huancayo.

ANEXO 7

AYACUCHO: EJECUCIÓN DEL PRESUPUESTO DE GASTOS DEL GOBIERNO REGIONAL 1/
(Millones de soles)

	2017												2018	
	ENE	FEB	MAR	ABR	MAY	JUN	JUL	AGO	SET	OCT	NOV	DIC	ENE	
GASTOS NO FINANCIEROS	63,4	65,5	72,9	88,0	89,5	91,6	101,6	94,1	98,0	131,6	119,2	238,6	76,1	GASTOS NO FINANCIEROS
a. GASTOS CORRIENTES	63,3	61,5	63,8	70,2	71,3	73,6	83,2	76,9	77,1	83,7	99,5	156,3	75,8	a. GASTOS CORRIENTES
1. Personal y obligaciones sociales	53,1	48,3	47,5	53,8	51,7	54,0	60,0	54,9	54,1	59,3	74,4	94,5	65,7	1. Personal y obligaciones sociales
2. Pensiones y prestaciones sociales	5,2	3,8	4,2	4,1	3,9	3,9	5,1	4,2	4,0	3,9	4,7	8,3	5,3	2. Pensiones y prestaciones sociales
3. Bienes y servicios	5,0	8,6	11,9	12,1	15,4	15,6	18,0	17,7	18,5	20,5	19,7	52,7	4,8	3. Bienes y servicios
4. Donaciones y transferencias	0,0	0,0	0,1	0,0	0,0	0,0	0,0	0,0	0,0	0,0	0,0	0,0	0,0	4. Donaciones y transferencias
5. Otros gastos	0,0	0,8	0,2	0,2	0,2	0,1	0,0	0,1	0,6	0,1	0,7	0,8	0,0	5. Otros gastos
b. GASTOS DE CAPITAL	0,2	4,0	9,1	17,8	18,2	18,0	18,5	17,2	20,9	47,8	19,7	82,3	0,3	b. GASTOS DE CAPITAL
1. Adquisición de activos no finan.	0,2	4,0	9,1	17,8	17,9	12,2	18,5	17,2	20,4	47,8	19,7	82,3	0,3	1. Adquisición de activos no financieros
2. Donaciones y transferencias	0,0	0,0	0,0	0,0	0,3	5,9	0,0	0,0	0,5	0,0	0,0	0,0	0,0	2. Donaciones y transferencias
3. Otros gastos de capital	0,0	0,0	0,0	0,0	0,0	0,0	0,0	0,0	0,0	0,0	0,0	0,0	0,0	3. Otros gastos de capital

1/ Información actualizada al 31 de enero de 2018

Fuente: MEF

Elaboración: BCRP - Sucursal Huancayo.

ANEXO 8

AYACUCHO: EJECUCIÓN DEL PRESUPUESTO DE GASTOS DE LOS GOBIERNOS LOCALES 1/
(Millones de soles)

	2017												2018	
	ENE	FEB	MAR	ABR	MAY	JUN	JUL	AGO	SET	OCT	NOV	DIC	ENE	
GASTOS NO FINANCIEROS	11,4	33,0	61,9	59,3	69,6	63,6	95,9	69,7	76,2	73,9	78,5	191,4	11,3	GASTOS NO FINANCIEROS
a. GASTOS CORRIENTES	6,9	13,6	20,3	16,6	19,0	19,6	18,5	20,7	15,8	18,9	19,8	38,5	7,3	a. GASTOS CORRIENTES
1. Personal y obligaciones sociales	3,4	3,4	4,1	3,2	3,6	3,5	4,1	3,4	3,2	3,7	3,3	4,6	3,4	1. Personal y obligaciones sociales
2. Pensiones y prestaciones sociales	0,2	0,2	0,3	0,8	1,6	1,1	1,4	2,6	1,2	1,7	1,9	3,1	0,2	2. Pensiones y prestaciones sociales
3. Bienes y servicios	3,1	8,9	14,4	10,1	14,2	12,7	12,6	13,1	10,1	10,8	11,9	26,5	3,4	3. Bienes y servicios
4. Donaciones y transferencias	0,0	0,9	1,1	2,4	-0,6	2,2	0,3	1,4	1,1	2,6	2,1	4,2	0,2	4. Donaciones y transferencias
5. Otros gastos	0,2	0,2	0,3	0,1	0,2	0,1	0,1	0,1	0,1	0,1	0,6	0,2	0,1	5. Otros gastos
b. GASTOS DE CAPITAL	4,5	19,4	41,6	42,7	50,7	43,9	77,3	49,0	60,4	55,0	58,7	152,9	4,0	b. GASTOS DE CAPITAL
1. Adquisición de activos no finan.	4,5	19,0	41,6	41,0	49,2	43,1	76,8	48,1	59,9	54,1	58,3	152,8	4,0	1. Adquisición de activos no financieros
2. Donaciones y transferencias	0,0	0,4	0,0	1,7	1,5	0,9	0,5	1,0	0,5	0,9	0,4	0,1	0,0	2. Donaciones y transferencias
3. Otros gastos de capital	0,0	0,0	0,0	0,0	0,0	0,0	0,0	0,0	0,0	0,0	0,0	0,0	0,0	3. Otros gastos de capital

1/ Información actualizada al 31 de enero de 2018

Fuente: MEF

Elaboración: BCRP - Sucursal Huancayo.

ANEXO 9

AYACUCHO: MOROSIDAD
(En porcentajes)

	2016	2017												
	DIC	ENE	FEB	MAR	ABR	MAY	JUN	JUL	AGO	SET	OCT	NOV	DIC	
I. BANCA MÚLTIPLE	6,4	6,4	6,8	6,8	6,9	6,8	6,6	6,6	6,3	6,1	6,1	6,3	6,0	I. BANCA MÚLTIPLE
II. INSTITUCIONES NO BANCARIAS														II. INSTITUCIONES NO BANCARIAS
Empresas Financieras	4,2	4,5	4,6	4,5	4,7	4,7	4,9	4,8	4,8	5,0	5,0	5,1	4,8	Empresas Financieras
Cajas Municipales	4,4	4,7	4,9	4,8	5,0	5,1	4,8	5,0	5,1	4,9	5,1	5,1	4,6	Cajas Municipales
Cajas Rurales	4,5	5,0	5,4	4,7	4,9	5,0	-	4,8	4,7	4,5	4,6	4,7	4,2	Cajas Rurales
Edpymes	9,0	8,3	9,4	11,5	11,4	9,3	7,3	7,5	7,6	8,5	8,6	9,3	9,7	Edpymes
III. ENTIDADES ESTATALES								-	-	-	-	-	-	III. ENTIDADES ESTATALES
Banco de la Nación 1/	2,0	2,0	2,0	1,9	2,0	2,0	2,0	2,0	1,8	1,8	1,8	1,8	1,7	Banco de la Nación 1/
Agrobanco 2/	0,6	0,5	1,2	1,1	1,6	1,6	1,8	2,9	2,9	3,2	3,8	3,4	2,6	Agrobanco 2/
Total	4,9	5,1	5,4	5,3	5,4	5,4	5,3	5,4	5,2	5,1	5,2	5,2	4,9	Total

1/ Sólo considera los créditos de consumo e hipotecario

2/ No considera los créditos a las demás empresas del sector.

Fuente: SBS y AFP.

Elaboración: BCRP - Sucursal Huancayo.